

В.Н. ДЮДИН



**Вековые
поля
Шаховской**

2013

ISBN
ББК

Дюдин В.Н.: Вековые поля Шаховской

Книга представляет фактологические заметки из жизни селян Шаховского района Московской области и посвящается шаховчанам - ветеранам Великой Отечественной войны, труженникам тыла и ветеранам сельскохозяйственного производства.

Издание охватывает темы трудовой и общественной жизни, культурологические и бытовые аспекты, позволяющие полнее представить реалии успешных лет, крестьянский подвиг старших поколений. Книга будет полезна и молодежи - учащимся средних общеобразовательных школ, студентам колледжей и вузов, молодым специалистам агропромышленного комплекса, всем, кто интересуется краеведением и историей подмосковного села.

Контент основан на публикациях районных газет "Путь Октября", "Шаховские вести", альманаха "Провинциальные хлопоты", выпусков "Известий Московской губернской земской управы".

Фото из архива альманаха "Провинциальные хлопоты" и редакции газеты "Шаховские вести".

Книга "Вековые поля Шаховской" имеет форму блоков кратких фактологических заметок, приближенных к интерпретной и клиповой форме подачи информации, для облегчения ее восприятия молодыми читателями. Рассказ о драматических событиях крестьянской жизни XIX и XX веков лишен пафосности, авторских оценок, субъективных комментариев, что позволяет дать пищу для раздумий и самостоятельного анализа, охватить широкий пласт времени, отразить динамику результативности крестьянского труда, его исключительной целеустремленности, жертвенности в интересах семьи и рода, а позднее - страны в целом.

Шаховчанам - ветеранам Великой Отечественной войны, труженикам тыла, ветеранам сельскохозяйственного производства посвящается

Предисловие

Вечный вопрос

Наши деды, отцы, бабушки, матери были героями. Они все отдали для защиты нашей Родины от фашистских захватчиков, для победы в Великой Отечественной войне 1941-1945 годов. Продолжая отказывать себе во многом и после войны, они день за днем восстанавливали народное хозяйство, поднимали Нечерноземье, добивались высоких результатов сельскохозяйственного производства.

Какие цели они ставили перед собой? В чем видели свой крестьянский долг? При каком плодородии почв, культуре производства старшие поколения приняли родную землю и хозяйство, а при каком оставили?

Как их преемники (в том числе мы, наши дети, внуки) распорядятся наследством и их опытом, столь высоко оплаченным? Возродятся ли, будут ли жить многовековые поля Шаховской? Что есть прогресс? В чем предназначение гражданина села?

Подобные вопросы встают перед каждым человеком. Поиску истины помогают факты, реальность былых времен с ее достижениями, заблуждениями, опытом и вековыми проблемами.

Глава 1

Шаховской район Московской области, расположенный на стыке Московской, Смоленской и Тверской областей, издревле был краем сельскохозяйственным.

Тысячелетия назад

В Эрмитаже – находки из шаховских курганов

Следы древних селян были обнаружены у деревни Ивановское на Ивановой горе на берегу реки Рузы. Поселения относятся к периоду фатьяновской культуры, существовавшей четыре тысячи лет назад и относящейся к бронзовому веку. Люди пользовались каменными и медными орудиями, керамическими предметами и украшениями, занимались скотоводством и примитивным земледелием, разводили коз, овец, свиней, держали лошадей и коров, заготавливали корма, выращивали злаковые культуры.

В верховьях Рузы у д. Ивановское нашли городище дьяковской земледельческо-пастушеской культуры. 2700 лет назад племя жило в поселении, обнесенном валом, рвом и частоколом. Люди выращивали пшеницу, ячмень, лен, коноплю, просо, горох, бобы. Пользовались мотыгой с костяным накопником, сучковатыми палками для разрыхления почвы, урожаи собирали серпами. Зерно размалывали зернотерками, состоящими из двух камней. Жили в деревянных срубках, использовали каменную печь, разводили лошадей и крупнорогатый скот, содержали овец, свиней и коз, охотились и ловили рыбу. Орудия труда были из дерева, кости, железа, меди, бронзы и латуни.

В знаменитом Эрмитаже г. Санкт-Петербурга хранится археологическая коллекция, найденная в древних курганах близ деревни Жилые Горы. Этими вещами пользовались славяне-кривичи, которые начали селиться в наших местах во второй половине первого тысячелетия и обжились в IX–XI веках. Они вели подсечное земледелие, выращивали на отвоеванных от леса и кустарника полях рожь, ячмень, горох. Занимались охотой, рыбной ловлей и бортничеством.

Деревни располагались рядом с лесом на поляне, склоняющейся к речке или ручью. Вблизи возделывали поля, засевая их, пока земля давала хороший урожай, а потом переходили на другое место. Участок паши славяне расчищали самым быстрым способом: топором и огнем.

Каждой славянской семье принадлежал отдельный двор – участок земли, на котором размещался деревянный рубленый дом и различные хозяйственные постройки для хранения запасов, а также были стойла для домашнего скота, сеновалы. В каждом селении имелась кузница. В доме располагалась печь, топившаяся «по-черному» (дым выходил через дверь), стол,

лавки, сундуки. Наиболее ценные вещи хранились в подполье – яме, вырытой под дощатым полом. Миски, ложки, орудия труда – соха, борода, лопата изготовлялись из дерева, горшки и сосуды – из глины. Особой ценностью считались железные похи, косы, серпы, топоры, пакопечники сохи, стрел и копий. Мужская одежда состояла из длинной рубахи, сотканной из льна, штанов, пояса и кожаной обуви, женская – из длинного платья из льняной материи с вышивками. Во время праздников женщины одевали украшения из янтаря, перстни, бусы, подвески.

Курганные могильники кривичей, которые рассказывают нам как жили люди того времени, обнаружены возле деревень Ядрово, Судислово, Жилые Горы, Архангельское, Бухолово. Поселения также были у деревень Манеж, Елизарово, Ивановское.

С конца IX века племена славян-кривичей вошли в состав единой Киевской Руси.

С XII века здешние водные пути (реки Дежа, Руза и другие) и волоки, по которым перетаскивались торговые суда, активно использовала Новгородская республика для выхода из Волхова к Волге и Каспию. В местах волоков строились опорные пункты, в которых располагались склады, мастерские, постоянные дворы. Так зарождались будущие деревни Волочаново, Городково и другие, куда местные крестьяне свозили продукты своего труда – холсты, пеньку, зерно, мед, пушнину, сено, овес, продукты, чтобы приобрести у купцов взамен соль, украшения, восточные товары.

Глава 2

Из глубины веков

Из-за усобиц Смоленских, Тверских, Владимиро-Суздальских, а потом Московских князей, Господиня Великого Новгорода, захватнических походов татар в 1238 г., 1293 г., 1382 г., Литвы и Польши жизнь крестьян постоянно подвергалась опасности. Деревни сжигали, селян убивали или угоняли вместе со скотом в качестве добычи, поля вытаптывали. Большинство деревень стали располагаться в стороне от дорог и торговых центров, то пустея, то вновь возрождаясь и наполняясь жителями.

Былины знали старики

Нередко крестьяне становились свидетелями жестоких сражений, порой сами в них участвовали, поддерживая своего князя. Так в 1372 году между деревнями Городково и Ядрово дружины московского князя Дмитрия (Донского) встретили войска тверского князя Михаила и его союзника – Литовского князя Ольгерда. После битвы сторожевых полков, захватчики отступили восвояси, а местные жители вплоть до 60-х годов XX века, когда

шло активное освоение залежных земель, находили пакощечники копий и стрел. В 20-х-30-х годах прошлого века некоторые старожилы еще помнили былинку о сражении с Литвой.

С 1462 года в грамотах Московских и Волоцких князей упоминается д. Ядрово, с 1497 года – с. Белая Колпь с окрестными деревнями, с 1506 года деревни Репотино, Огрызково, Наумово, Высокое, Косово, Михалково, Липяги, Плоское, Корепевское, Фроловское, Манеж, Юдино, Назарьево, с. Раменье, Левкнев монастырь у д. Левкнево.

В Историческом музее - теремной дворец

В Государственном Историческом музее г. Москвы хранится миниатюра, на которой изображен Великий Князь Василий III (25.03.1479-03.12.1533) в своем дворце-тереме в с. Белая Колпь, которое было одной из наиболее любимых охотничьих резиденций государя. Это самое древнее здание шаховской земли, рисунок которого дошел до наших времен.

Особенно славилась соколиная охота. В Белой Колпи царь пребывал даже в последние недели своей жизни, будучи больным человеком.

Дворцовые крестьяне Белой Колпи знали порядки царского двора, точности соколиной охоты, поддерживали порядок в государевых покоях и теремах, где жила свита и многочисленные гости, снабжали резиденцию съестными припасами и прочим, ухаживали за лошадьми и скотом, вели ремонтные работы, разбирались в охотничьем промысле, до точности знали повадки животных.

Иосифо-Волоцкому монастырю, основанному в 1479 году принадлежали также шаховские деревни и села как Косилово, Коросткино, Елпсархово, Сутоки, Черленково, Раменье и другие. В голодный 1515 год преподобный Иосиф велел раздать крестьянам все хлебные запасы монастыря, а потом закупать хлеб за монастырские деньги и ценности, а когда те иссякли – под расписки, обещая все вернуть в будущем. Всего за счет монастырских припасов кормилось до 700 приписанных к монастырю крестьян.

С 1513 года местные земли окончательно входят в состав Московского княжества (село Белая Колпь с окрестными деревнями стало великокняжеским еще с 1485 года). Укрепление государственной власти влекло за собой усиление закрепощения крестьян. По "Судебнику" Ивана III от 1497 года им разрешалось уходить от землевладельца только в течение недели до Юрьева дня (28 ноября) и недели после Юрьева дня, расплатившись по долгам. В 1550 году новым Судебником царь Иван Грозный и вовсе запретил переход крестьян к другому помещику, окончательно закрепостив их. Зависимость крестьян от землевладельцев увеличилась, возросли и поборы, в неурожай-

ные годы доводившие крестьян до голодной смерти.

Воскресенскому Ново-Иерусалимскому монастырю с 1679 года принадлежали 593 души мужского пола (женщины не учитывались) деревень Якшино, Новое, Брюханово, Кстилово, Кривое, Холмец, Симаиково, Артемки, Городково, Теплухино, Красиково. Сверх денежного оброка крестьяне должны были собирать оброчный хлеб - с каждых 16 ревизских душ по 45 пудов в год, вносить денежные взносы на столовые припасы (клюкву, орехи, бруснику, рыжники, грузди, мед, масло, яйца, хмель, огурцы, капусту), а также оплачивать кошошные припасы (телеги, оси, сруби, деготь, овес, сено, березовый уголь, ивовое корье, сосновые и еловые дрова). Кроме того крепостные обрабатывали монастырскую папшу и заготавливали сено, ловили рыбу в местных прудах. Собранный хлеб они на своих телегах везли в житницы монастыря. За свои деньги содержали приказчика, кошохов, наемных работников. Свободные земли - 10 пустошей монастырь сдавал в оброк за 22 рубля в год.

Недовольство монастырских крестьян притеснениями было столь велико, а волнения так часты, что в 1764 году задолго до восстания Пугачева Екатерина Великая отобрала монастырские земли в казну, в коллегию экономии, под властью которой только в Волоколамском уезде (в состав которого входили и нынешние шаховские земли) оказались 15 тысяч крестьян обоего пола. Они были обложены налогом по 1,5 рубля в год. Пахотные и сенокосные земли были переданы деревенским общинам.

Село и деревня были самыми распространенными типами поселений в Подмосковье. Из села осуществлялось управление вотчиной (поместьем). Здесь находилась барская усадьба с хозяйственными постройками и несколько домов дворовых крестьян, которые служили в барской резиденции, ухаживали за садами, парками, огородами, лошадьми, домашним скотом и птицей. В селе землевладелец строил церковь, недалеко от которой располагались дома для священнослужителей. Село было административным и культурным центром имения. В деревнях, которые были небольшими, жили крестьяне, занимавшиеся земледелием и откормом скота и птицы.

Безвестный герой

На несколько месяцев раньше костромского патриота Ивана Осиповича Сусанина схожий подвиг совершил крестьянин из деревни Вишенки, имя которого не сохранилось. Польский офицер впоследствии вспоминал о том, что они поймали старого крестьянина и приказали ему быть проводником, чтобы не набрести на Волк Ламский, где стояли российские войска. Ночью старик с обходной дороги повернул в город. От повстречавшегося соотече-

стеньки поляки узяли, что шли прямо в руки к русским, до которых было меньше версты. Проводнику отсекали голову.

Бронзовыми буквами

В дни великих испытаний крестьяне с оружием в руках защищали свое Отечество. На Бородинском мосту, что на Смоленской набережной и у здания папарамы «Бородинская битва» в Москве бронзовыми буквами увековечены имена героев-партизан 1812 года Гаврилы Апкудинова из д. Николо-Душилово и его товарищей, которые в частых набегх перебили более 600 наполеоновских солдат. Имена героев можно пайти и в галерее воинской славы Храма Христа Спасителя (27 стена раздел «Народное ополчение. Награждены»). Благодаря мужеству крестьян окрестные селения сохранили все до последнего снопа хлеба. Интендант наполеоновской армии писал, что у войск нет ни хлеба, ни муки, ни курц, ни баранов, нет сена для лошадей. Население даже за большие деньги отказывается сотрудничать, а фуражиры с заданиями не возвращаются. Из села Середя в отряде Апкудинова сражались Борис Борисов с сыном Василием, Аким Федоров и Филипп Михайлов, из д. Бурцево - Иван Ермолаев, из д. Подсухино - Кузьма Кузьмич и Герасим Семенов и другие.

Глава 3

От «хованщины» до крестьянской республики

Многим известна замечательная опера М.П. Мусоргского «Хованщина», рассказывающая о событиях, связанных с бунтом стрельцов и горожан в 1682 году, вызванном непомерным ростом различных налогов и повинностей, требованиями вернуть старые церковные традиции. Начальником Стрелецкого приказа был князь И.А. Хованский родовые имения которого располагались у р. Ховань. Хованские владели д.д. Ховань, Коптязино, Красное Село, Черленково, Дятлово, Брозино, Выдрино, Зденежье, Кельч-Острог и другие.

В деревнях князей Хованских жило немало старообрядцев, к которым относил себя и сам князь Иван Андреевич, казненный по приказу царевны Софьи. Многие крестьяне Хованских участвовали в московских событиях. Немало сторонников старообрядчества прятались потом во владениях Хованских. Несколько веков старообрядцы в том числе и в наших местах подвергались гонениям и притеснениям (1728 г., 1732 г., 1838 г., 1839 г., 1863 г., 1899 г.), пока в 1905-1906 годах не были объявлены религиозные свободы. Притеснения старообрядцев имели место в 1933 году (закрытие церкви в Кельч-Острого), 1935 г. и в 1950-х годах.

Исследование при Николае I показало, что из каждых 50 помещиков лишь 15 хорошо обходятся со своими крестьянами, 25 помещиков допускают жестокие порки и иные наказания, увечание людей, а 10 помещиков вовсе

никуда не годны и издеваются над крестьянами. Крепостной ребенок при Екатерине II стоил 10 копеек, ученица 2 рубля, ученик 10 рублей, хороший повар 800 рублей, борзой щенок 3000 рублей.

Из-за беспроектной жизни и притеснений волнения и бунты крепостных отмечались в 1603 и 1606 годах, происходили они и в 1856-1859 годах в деревнях Вишнево, Ховань, Никольское, Петраково, Сутоки, Косово, Дятлово, Архангельское. Из-за издевательств над крестьянами мужа княгини Н.Ф. Вреде, которой принадлежали деревни Сутоки, Дятлово, Дубровино, Березенки и другие в 1858 году решением Московского дворянского съезда поселения были переданы под опеку генерал-лейтенанта П.П. Ланского, усадьба которого располагалась в селе Степаньково.

В 1858 году около 500 крестьян деревень Никольское и других, принадлежавших полковнику Ф.И. Стерлигову, отказались отбывать барщину в связи с непосильными повинностями. Тогда помещик вызвал казаков, и бунт был подавлен.

В 1859 году крестьяне села Рамешье разгромили местную штофную лавку из-за плохого качества вина и дороговизны товара.

Крестьянская республика

260 дней с 31 октября 1905 года по июнь 1906 года в Марковской волости, в которую входили деревни Дулепово и Фроловское действовала крестьянская республика, объявившая свою независимость от земства, госструктур и отказ от уплаты налогов.

Крестьянский сход избрал президентом республики старосту Марковской волости П.А. Бурнина и принял «Приговор» - обращение к верховным органам власти Российской империи, которое перепечатали многие газеты. Восстание поддержали крестьяне Плосковской, Бухоловской, Серединской волостей и 12 деревень в округе Белой Колпи.

Селяне выступали за передачу в народное пользование частновладельческих, казенных, удельных, монастырских и церковных земель, замену косвенного налогообложения прямым прогрессивным налогом, отмену выкупных платежей и т.д. Имелись и требования политического характера. Крестьяне создали народную дружину для поддержания порядка, привели в порядок мосты и дороги, пожарные сараи, общественные амбары, повысили производительность и эффективность труда, собрали больше сена, хлеба, картофеля, огурцов, грибов, клюквы и прочего, увеличили поголовье скота.

Силой войск бунт был подавлен, зачинщики его арестованы. 30 июля

1906 года опыт самоуправления крестьян приехал изучать профессор истории Чикагского университета США Джордж Бракесли.

Глава 4

Промыслы крестьян

В начале XIX века на территории Шаховского района крепостные составляли около 80 процентов крестьянского населения и жили они весьма скудно. Истощенная многолетней трехпольной эксплуатацией почва, лишенная необходимых удобрений, культуртехнических работ давала слабую отдачу (собирали всего в два-три раза больше, чем высевали).

Помещичья промышленность

Помещики все чаще стали отпускать крестьян на промыслы в крупные города. В этих деревнях после окончания полевых работ на заработки уходило все мужское население. Особенно бурно развитие ремесел происходит на территории нынешнего Шаховского района после отмены крепостного права.

Дома в деревне той поры обычно вытягивались двумя рядами вдоль дороги, на которой с трудом могли разъехаться две телеги. Деревянные избы были небольшими – на один сруб с тремя окнами на фасаде. Изба состояла из кухни с большой русской печью и горницы. Избы были крыты соломой. Мебель в доме была самодельная. Большой обеденный деревянный стол, деревянные лавки, сундуки с вещами, ткацкий стан, занимавший почти все свободное пространство в кухне. На деревянных полках размещалась деревянная посуда и глиняные горшки. Одежду крестьяне шили сами из домашнего сукна или холста. Источником света ночью и вечером обычно служила лучина.

Главной обувью были лапти из коры молодых лип или чунн, сплетенные из тонких веревок. Вплотную к избе примыкал хлев для скота. Во дворе стоял сарай с сельскохозяйственными орудиями (деревянная соха, борода, грабли, вилы, серпы, цепи), санями для езды зимой и телегой с деревянными колесами для езды весной, летом и осенью.

У крестьян, проживавших на землях, относящихся к нынешнему Шаховскому району, находилось 7400 деревянных сох и борон. Грабли, вилы были также деревянными и изготовлялись самими крестьянами. Покупными были цепи, косы и серпы.

В середине XIX века многие помещики пытались в своих имениях палатить мастерские и маленькие заводки. Так князя Шаховские в Белой Колпи устроили стеклолитейное производство и сыроваренный завод. В

деревне Дупилово действовал кожевенный завод. Кирпичные заводы построили на станции Шаховская и в д. Софьино. Все предприятия были весьма малочисленны – от 3 до 10 работающих. С появлением железной дороги началась вырубка лесов. Заготавливали дрова и деловую древесину. В деревне Ядрово появилась первая в округе пиломатериала, где производились кровельная щепка, пиломатериал, рубились срубы, выжигался древесный уголь. Дровяные склады были построены в Шаховской и д. Князьин Горы.

По данным «Справочной книжки Московской губернии», изданной в 1890 году, на территории нынешнего Шаховского района 18 семьям помещиков принадлежало 23060 гектаров пахотной земли, а также леса и сенокосы. Наиболее крупными землевладельцами являлись князья Голицыны (4200 гектаров земли), князья Шаховские (3700 гектаров), графы Шереметевы (3100 гектаров), помещица Лукина (2300 гектаров земли).

На каждую помещичью семью в среднем приходилось по 1280 гектаров пашни, в то время как на каждую из 7400 крестьянских семей в среднем выходило всего по 2,4 гектара пашни. Крестьянам приходилось арендовать у помещиков около пяти тысяч гектаров земли, все активнее заниматься промыслами или вовсе становиться фабричными или заводскими рабочими. Интересно, что после развала СССР земельный паёк жителей Шаховского района, причастных к сельхозпроизводству, составил 2,6 га.

Во второй половине XIX века на территории нынешнего Шаховского района находилось 18 поместий крупных землевладельцев. Волочапово и Малники принадлежали графам Шереметевым, Муриково – помещику Безобразову. В Волочапово работал сыроварно-маслодельный завод, которым управлял специалист из Швеции Витвер. В Волочапово также велась заготовка ягод и грибов, имелись пасеки. В конце XIX века Волочаповское имение было продано князю Голицыну, а Малники – помещику Липкину. С вводом в эксплуатацию построенной в конце XIX века Московско-Виндавской железной дороги помещики занялись вырубкой лесов.

Пастухи, огородники, плотники

На Шаховской земле пастуший промысел был наиболее распространен среди жителей Никольского, Юринево, Косилово, Ядрово, Коросткино, Волочапово, Борисовки, Городково. Весь пастбищный сезон пастухи пасли стада в пригородах и окрестностях Москвы, чтобы горожане имели вдоволь молока.

36 процентов крестьян уезда занимались огородничеством и

садоводством. В Серединской волости этим промыслом занимались почти в каждой семье. С апреля до октября крестьяне брали в аренду участки в черте городов и выращивали картофель, овощи, зеленые культуры, ягоды. Продав последний урожай, возвращались в родные места.

Почти треть плотников Волоколамского уезда (541 чел.) жили на Шаховской земле: в т.ч. в Серединской волости (307 чел.), Мурниковской (130 чел.), Бухоловской (104 чел.). Плотницкий сезон продолжался с весны до зимы семь месяцев. Крестьяне рубили избы, дома, бани и хозяйственные строения, вели продольную распиловку леса для вывозки, изготовляли грабли.

102 пешника жили в Гордино, Плоском, Елизарово, Манеже, Тарасово. В основном они работали в Москве, получая 4 рубля в месяц, 7-10 рублей в месяц и хозяйственные харчи получали трубочисты, жившие у своих подрядчиков. 70 процентов трубочистов работали в течение круглого года, остальные по 6-7 месяцев (осень-зима).

По 40 руб. в месяц получали вышивальщики в Москве и Санкт-Петербурге. В мастерские шаховчане приходили еще мальчиками и первые три года не получали ничего, последующие 4 года работали подмастерьями, получая по 15 руб. на хозяйских харчах. И только после семилетнего обучения самые старательные выходили в мастера. Традиционно вышивальщиками становились жители деревни Костино и близлежащих поселений Серединской волости. Немало крестьян Мурниковской и Серединской волостей занимались ручным ткачеством.

Крестьянские купцы

417 крестьян Плосковской волости занимались торговым промыслом, по которому уезд был также на ведущих позициях в губернии. Крестьяне-торговцы скупали у односельчан и жителей округи сельхозпродукцию (льняное волокно, семя, сырые кожи, щетину), а также тряпье, шкуры кошек, зверьков и перепродавали их в Москве и Ржеве. 403 крестьянина Серединской волости из деревень Воютино, Косилово, Кстилово, Лукошкино, Мерклово, Романцево, Рамешки, Симанково, села Серета были старьевщиками и тряпичниками. Они 10 месяцев жили в Москве и только на заготовку сена возвращались в деревни.

К концу 90-х годов промыслами была занята половина деревенского населения. На территории нынешнего Шаховского района было развито около 40 промыслов и ремесел, большинство из которых было связано с отходничеством (то есть заработками в крупных городах).

Шаховская земля всегда была богата талантами. В Государственном Историческом музее хранятся работы искусного крепостного художника князей Шаховских Ф.А. Тулупова. Л. Н. Толстой высоко ценил талант крестьянского писателя С.Т. Семенова из д. Андреевское. Сподвижниками и современниками С.Т. Семенова были крестьянские поэты Е.К. Кузьмичев из д. Васильевское и И.М.Вдовин из д. Бухолово. В феврале 1918 года редактором газеты «Известия Волоколамского уезда» стал М.М. Бодров-Елкин из д. Волочаново. Членом Союза писателей СССР стал крестьянин из д. Ядрово В.И. Смирнов.

На Шаховской земле родились родители академиков братьев Николая Ивановича и Сергея Ивановича Вавиловых. Н.И. и С.И. Вавиловы неоднократно приезжали в отчее село Ивашиково. Близ Спасской церкви села Ивашиково были упокоены многие родственники Вавиловых.

Глава 5

Земская кооперация

В Волоколамском уезде было 26 депутатов, которые избирались на три года от трех групп населения (или как тогда называли - курий): от группы землевладельцев (помещиков), от группы владельцев недвижимости (купцов и мещан), от представителей сельских обществ. Сельское общество, как правило, объединяло крестьянские общины нескольких деревень. Депутатское представительство от различных сословий было непропорциональным. Депутатов от помещиков было больше, чем от крестьян.

Уездное собрание делегировало каждого шестого депутата в состав губернского земского собрания, которое, так же как и уездное собрание, возглавлял предводитель местного дворянства. Исполнительным органом земства была земская управа, состоящая из председателя и двух-трех членов, которая занималась всеми текущими вопросами уездных дел.

Накануне первой мировой войны председателем земской уездной управы Волоколамского уезда был выпускник Александровского императорского лицея князь Валентин Александрович Шаховской, постоянно проживавший в то время в своей усадьбе в Белой Колпне.

Официально функции земства были определены всего тремя словами - «местные пользы и нужды». В эту краткую формулу на деле входили школы, больницы, дороги, ветеринария, агрономия, зоотехния, статистика, мелкий кредит, кооперация крестьян, развитие ремесел, пожарная безопасность, развитие культуры, телефонная и телеграфная связь и т.п.

Начало всенародного образования связано с массовым строительством земских школ в конце XIX – начале XX века. Многие из них возводились на деньги местных крестьян и их руками. Земские школы возникали или на базе существовавших 1-2-классных церковно–приходских школ (на территории района в 1909 году их было 9), или, главным образом, строились в крупных населенных пунктах района заново. Среди них наиболее многочисленными были Середнское министерское двухклассное училище, открытое в 1890 г. (учителя П.Н. Венедиктов, И.П. Сараев, законоучитель О.И. Горский, попечитель купец И.И. Богатырев), Ивашковская земская школа, открывшаяся в 1885 году (учителя А.Д. Дмитриев, И.И. Кочетков, законоучитель О.В. Гиляров, попечитель крестьянин А.Ф. Шлепов), Муриковская земская школа, действующая с 1884 года (учитель И.К. Карасев, законоучитель О.П. Воздвиженский, попечитель помещик Ф.Ф. Безобразов). В Рамешье действовало высшее начальное училище, в Папокове - училище Московского воспитательного дома.

Земские училища и школы в начале XX века действовали также в селах и деревнях Судислово, Житошино, Плещино, Белая Колпь, Плоское, Зденежье, Дубровино, Игнатково, Якшино, Кобылино, Косилово, Елизарово, Бухолово, Никольское, Ядрово, Дулепово, Шаховская, Новоинкольское и т.д. Сильной стороной земских школ была их практическая направленность, тесная связь с жизнью и бытом окружающих крестьян, с их культурой и традициями. В то же время обучение ограничивалось 1-4 классами, что не позволяло крестьянским детям продолжать образование в высших учебных заведениях.

Земские агрономы

Главной задачей земской агрономической организации стало содействие всеми зависящими мерами развитию правильного общественного травосеяния на крестьянских падельных землях. Благодаря этому решению на поприще местной экономической деятельности появилась фигура земского агронома. В каждом из 13 уездов губернии был свой земский агроном, кроме того в губернии было 35 участковых агрономов.

В наших краях земским агрономом стал такой выдающийся специалист и энтузиаст своего дела как Алексей Арсентьевич Зубрилин, которому помогали 4 участковых агронома. При участии А.А. Зубрилина Волоколамский уезд первым среди центральных губерний России заменил трехпольную систему земледелия многопольной.

До появления агронома А.А. Зубрилина в Волоколамском уезде основной системой земледелия было трехполье, при котором поочередно

одно поле было занято парами (то есть обрабатывалось против сорняков, но не засевалось, отдыхало), второе поле было занято озимыми (то есть засевалось в предыдущий год по осени), а третье – яровыми культурами (то есть обрабатывалось и засевалось весной текущего года). При такой системе землепользования урожай озимых и яровых у крестьян Серединской и Мурниковской волостей редко превышали сам-два (то есть собирали всего лишь вдвое больше, чем высаживали), урожай картофеля составляли сам-четыре. Чтобы выжить, освобожденные от крепостной зависимости крестьяне вновь напимались к своим бывшим помещикам, так как не могли прокормиться на своих падежах.

А.А. Зубрилин среди крестьян стал пропагандировать многополье, то есть предложил кроме пара, зерновых культур засеять еще 1-2 поля многолетними травами, которые активно восстанавливают плодородие почвы. Пропагандировался и восьмипольный севооборот. Чтобы крестьяне могли воспользоваться новшеством, земство выдавало ссуды семенами клевера и тимopheевки с отсрочкой платежа.

Травопольные севообороты

По данным земской статистики 70-80-х годов XIX века сельское хозяйство Волоколамского уезда Московской губернии переживало упадок. Из производящего хлеб до реформы 1861 года на продажу в пореформенное время уезд превратился в потребляющий. Господство в земледелии традиционного трехполья и сохи, небольшие падеды земли (более 7400 крестьянских хозяйств, имело в среднем по 2,4 десятины пашни) привели к чрезвычайно низкой доходности сельхозпроизводства. В большинстве селений Серединской и Мурниковской волостей урожай озимых и яровых не превышали сам-два (то есть, собрано в 2 раза больше, чем посеяно), по картофелю – сам-4. Крестьяне, которых «освободили» без лесов и лугов были вынуждены снова работать на помещиков. Часть из них продавала свои дома, отказывалась от своих паделов и уходила в города, занимаясь в них промыслами или поступая на фабрики и заводы.

Повышению плодородия земли помогло травосеяние и замена трехпольного севооборота многопольным. Впервые травосеяние появилось на арендной земле у крестьян д. Полежаево в 1885 г. в прошлом работавших на князей Шаховских. В 1893 году оно распространилось уже на окрестные селения деревни Темниково, Беркуново, Ровни, Михалево, а также селения бывшей Плосковской волости (д.д. Манеж, Ядрово, Кельч Острог и другие). В 1890 году посевы клевера на огородах встречались у крестьян с. Серда, д.д. Холмец, Симанкова, Подсушно. Впереди шли Кулышская (85 процентов) и Серединская (80 процентов) волости. Урожайность хлебов с них

повысилась в 2—3 раза. Уже накануне революции 1917 года большая часть селений уезда (89 процентов) перешла на многополье, вызвавшее в земледелии качественный переворот.

Из заметок агронома А.А. Зубрилина: «Сельское хозяйство уезда пахотится в большом упадке. Скота у крестьян вчетверо меньше, чем требуется для удобрения земли. Рожь дает урожай сам-2, овес сам2,1. На душу населения без учета семян приходится по 4 пуда 8 фунтов хлеба. Из последних 26 лет 20 были неурожайными, а 15 из них совсем голодными. Истощенные постоянными недородами крестьяне уходили в города, заколачивая дворы. Отсутствие кормов не позволяет держать скот и удобрять землю».

В 1894 году травосеяние появилось в 12 селениях Волоколамского уезда, в том числе в Кульпинской и Плосковской волостях. В 1898 году посеvy клевера освоили в Белой Колпи, Юренине, Елпнархове, Аксакове, а затем и в других деревнях. Клевер высевался и с тимофеевкой. Многолетние травы обогащали почву азотом, повышали содержание органических веществ, злаковые улучшали физические свойства почвы.

С введением травопольных севооборотов у шаховских крестьян повысились урожай зерновых (в два раза) и льна-долгунца, который еще с XVIII-XIII веков стал на Руси основным прядильным растением. Благодаря деятельности агрономов, крестьяне на практике убедились, что лен надо сеять на хорошо удобренных почвах, после многолетних трав, картофеля, озимых хлебов, вико-овсяной смеси. Лен должен возвращаться на прежнее поле не раньше 6-7 лет.

Из заметки крестьянина д. Васильевское Раменской волости: «Нашим учителем по многополью и травосеянию был уездный агроном А.А. Зубрилин. Юный светловолосый парень работал от зари до зари, носился со своей астролябией с одного поля на другое, увлекая нас своей энергией и верой. Он объяснял нам разницу между сохой и плугом, внедрял сеялки, веялки, сортировки. Через 10 лет его трудов 245 селений уезда (65 процентов) перешли на многополье. К 1917 году урожайность многопольной системы превысила трехпольную в три раза. Особенно активно работа шла в будущем Шаховском районе. За участие в составлении «Приговора» Марковской республики Зубрилин лишился права на земскую службу. Он уехал в Нижегородскую губернию. Лишь после революции 1917 года вернулся в Волоколамск, чтобы стать преподавателем техникума, а потом в Москве руководил агроотделом Центрального дома крестьянина».

Клеверное сено давало крестьянину достаточный запас кормов, что привело к росту поголовья скота и развитию в уезде молочного производства. Если в начале 90-х годов XIX века в уезде (то есть пышешских Волоколамском, Лотошнском и Шаховском районах) насчитывалось 25 тысяч голов всех видов скота, то в 1898 году – 39339 голов, а в 1917 году – 44890 голов.

Постоянно росли цены на льноволокно. С 1896 по 1911 год они выросли с 3 руб. 50 коп. до 6 руб.50 коп. Чистый доход с десятины льна составлял от 75 до 84 рублей.

В 1910 году из Князьих Гор, Шаховской и Волоколамска было отправлено 324 тысячи пудов льноволокна. Из них только 39 тысяч пудов пошли на отечественные фабрики, а 285 тысяч пудов льноволокна пошли на экспорт, в основном в Англию.

Через убеждение крестьян

Основным методом работы земского и участковых агрономов было убеждение крестьян, доходчивое объяснение новых методов хозяйствования, показ преимуществ хозяйствования по-новому на базе отдельных крестьянских хозяйств. Нередкоряду с беседами, выставками, лекциями, курсами специалисты устраивали экскурсии на показательные хозяйства на базе одного или нескольких деревенских дворов.

Для лекционной и культурной работы среди крестьян в крупных деревнях и селах, таких, например, как Середа, снималось отдельное помещение. В Середе для дома лекционной пропаганды даже был куплен рояль, и участковый агроном К.К. Дыский (участковые агрономы в уезде появились с 1909 года) не только читал крестьянам лекции, но и ставил самодеятельные спектакли.

Агрономы начинали свою работу с того, что отбирали из местного населения наиболее сознательных хозяев, пробуждали у них интерес к новинкам, старались передать крестьянской общине лучшее из мирового сельскохозяйственного опыта. Брли одну или несколько простых и уже известных крестьянам идей, например, идея клеверосеяния и многополья, консультировали сознательных крестьян по севооборотам, снабжали семенами с последующим наблюдением за качеством основных технологических операций выращивания культур. Затем агрономы переходили к обустройству крестьянского участка в сторону большего соответствия необходимым условиям, закупки необходимой техники и ее освоения.

Весьма важно было не только научить крестьян севооборотам или

правильному ведению животноводства, содержанию скота, утеплению хлебов, введению в рацион кормления корнеплодов и силоса, но и оказать помощь в сбыте продукции. А для этого необходимо было организовать крестьян в кооперативы, создать льносыбытовые и молочные товарищества, построить молочные заводы, склады продажи и проката техники, создать опытные поля для селекционной работы.

Губернское земство содержало для помощи уездным агрономам губернского зоотехника, специалиста по молочному хозяйству, заведующего кооперативными мероприятиями, заведующего опытным делом, в распоряжении которого было 6 специалистов для опытной работы. Волоколамское опытное поле находилось на территории современного Шаховского района у д. Аксаково. Серединскую, Муриковскую и Бухоловскую волости - всего 109 селений - обслуживал первый агрономический участок, агропункт которого находился при станции Шаховская Виадавской железной дороги. Он был открыт с февраля 1910 года. Участковым агрономом состоял К.К. Дыский.

Крестьянские товарищества

В январе 1911 года были организованы Серединское и Елизаветинское молочные товарищества, что позволило реализовывать молоко и масло в Москве. Успешно началась и работа молочного кооператива в д. Бурцево. Благодаря кооперативной деятельности осуществлялся отбор и выведение лучших пород скота, организация лучшего содержания и кормления животных. Себестоимость производства молока стала ниже. К 1917 году большая часть крестьянских хозяйств была кооперирована.

Существовала земская касса мелкого кредита. На свои хозяйственные нужды крестьяне получали в ней ссуды. Кооперативная работа участковых агрономов стала главной. При кооперативах организовывались прокатные и зерноочистительные пункты. 19 сентября 1914 года на станции Шаховская возник «Союз кредитных товариществ льноводного района Московской губернии». Он объединял сначала одни кредитные кооперативы (около 20). Влияние этого Союза распространялось далеко за пределы уезда. Главными в его деятельности были сбыт продуктов сельского хозяйства и, прежде всего, льноволокна и льносемян, а также закупка продовольствия. Для хранения сырья и продовольствия возникла необходимость иметь складские помещения на станциях Шаховская, Князьин Горы, Чисмена, Волоколамск.

Через школу кооперации прошли такие земские энтузиасты как Я.А. Зуев, К.Н. Мочалов, К.Е. Тумарев (последние двое были репрессированы в с. Середи в 1937 году), И.О. Казанский, Т.К. Седов и др. Работа союзов не огра-

ничивалась только торговыми операциями. Союзы издавали свой кооперативный журнал, а также популярные брошюры о кооперации. Наконец, за счет своих средств он провел в уезде телефонную сеть (в том числе в Шаховской и д. Бурцево) протяженностью 120 верст.

К 1917 году на территории района находился 181 населенный пункт. В распоряжении 8 тысяч крестьянских хозяйств было 6300 плугов, 120 тяжелых плугов типа «Сакко», больше тысячи сох, 70 веялок, 60 кошых молотилок, 12 кошых косилок, пять крупных молочных товариществ со своими молочными заводами.

В 1918-21 гг. т. е. в годы продразверстки, Советами выдвигалась задача увеличения посевных площадей зерновых культур за счет сокращения посевов клевера и льна. Но в годы новой экономической политики вновь оживилась деятельность, направленная на дальнейшее развитие в деревне многополья с травосеянием и организацию молочных кооперативов. На базе их изменялся сам быт крестьян. Стали возникать сельские кооперативные электростанции. Во многих селениях появлялись избы-читальни. Почти в каждой деревне крестьяне получали газеты. Население уже в первые годы Советской власти на 90 процентов было грамотным. Первые кооперативы в деревне создавали предпосылки для утверждения в стране новых порядков. Они пацеливали на создание для народа условий зажиточной и культурной жизни.

В Хованском молочном товариществе с 1 августа 1910 года по 1 августа 1911 года количество членов возросло с 69 до 159 человек. В товарищество входили крестьяне окружающих деревень. Среднее расстояние всех входящих в товарищество членов, от общественного молочного завода было 2,8 версты. В товарищество входили крестьяне, более обеспеченные скотом в сравнении со своими односельчанами. В среднем на одного члена приходилось 2,2 коровы. Некоторые хозяева держали по пять-семь коров. За год количество коров у членов товарищества увеличилось на 36 процентов. Поступление молока по месяцам составляло до 155 пудов.

За 6 месяцев 1911 года Хованским товариществом сбыто молока в цельном виде приблизительно 1/5 часть всего доставленного членами. Выработано масла со дня открытия и по 1 июля 481 пуд 26 фун., из этого количества продано на месте 22 пуда. И кооперативно-сбытовому союзу послано 337 пудов, т.е. 95,5 процента.

Членам за молоко выдано 7131 руб. 86 коп. Чистой прибыли товарищество получило 735 руб. 53 коп. Так как товарищество предполагает построить

свое собственное здание маслобойного завода, то прибыль эту предложено зачислить в строительный капитал.

С 1 января 1910 года на ст. Шаховская был устроен постоянный сельскохозяйственный склад с особым заведующим. Оборот склада за 7,5 месяца выразился в сумме 14363 руб. 18 коп. Большая доля этой суммы состоит из отпуска товаров в кредит. 59 процентов общей суммы продажи составляет продажа различных семян, а главным образом клевера, тимофеевки и овса; 24 процента - продажа плугов, окучников, веялок и молотилок; 6,3 процента - продажа мелкого сельскохозяйственного инвентаря и листового железа, 5,9 процента - продажа молочной посуды и, наконец, 3,4 процента - продажа минеральных удобрений.

С 1914 года работала гидрометеорологическая станция.

Особенно удачной была продажа мелкого сельскохозяйственного инвентаря на Серединском годовом рынке (с 5 июня), куда сделана была небольшая экскурсия со складским товаром. На базарной площади в с. Середина была устроена палатка с соответственной вывеской, и там три дня происходила бойкая продажа, к большому неудовольствию соседних торговцев.

Удешевляя товары

В 1911 году на всю Московскую губернию отмечался положительный опыт Ивашковского потребительного общества. Здесь продажи товара из лавки производились только за наличный расчет. К 15 августа 1911 года членов в обществе было 224 человека. С открытием потребительского общества цены на все товары у частных торговцев значительно понизились, в особенности на мушные товары, чай и сахар. Так, раньше частные торговцы наживали от мушних товаров от мешка в 5 пудов самое меньшее 50 коп., а теперь только 5-10 коп. Так же приблизительно сказались влияние товарищества на продаже и других товаров.

Елизаветинское молочное товарищество начало работать с 18 марта 1911 года. К концу мая число членов достигло 59, коров у них 134. В среднем на одного члена товарищества приходится 2,27 коровы. Относительное же количество коров на члена колеблется от 1,5 до 8.

Доставка молока на завод первое время лежала на обязанности членов, а затем, с 1 апреля был нанят извозчик, который обязан был возить молоко.

24 июня 1912 г. при станции Шаховская состоялась выводка бычков частных хозяйств, устроенная Волоколамским земством. Всего на ней было представлено 42 быка, из которых меньшинство принадлежало к породе местного скота, а большинство было помесью местного с иностранным - швицким и

симментальским. Кроме того, три быка было голландской породы и один ярославской. Лучшим был признан ярославский бык, купленный два года тому назад у Троицкого общества животноводства в Подольском уезде.

Израсходовано по организации вывозки: на оплату привода быков 53 р. 85 коп., на выдачу одной пятой части условленных наград владельцам одобренных быков - 109 р. 40 коп.

Благодаря просветительской деятельности агрономов местные крестьяне не только приобщались к грамоте, читали специальные сельскохозяйственные пособия, но и стали все активнее излагать свои собственные позиции и взгляды на волновавшие их проблемы на общественных собраниях и выступлениях в прессе.

От Шаховской до Видавы

Развитию сельского хозяйства района способствовала прошедшая по его территории Рыбинско-Видавская железная дорога со станцией Шаховская, открытая 11 сентября 1901 года по старому стилю. Из Москвы до Крейцбурга по строящейся железной дороге через станцию IV класса Шаховская прошел первый регулярный поезд. Из Рыбинска, считавшегося зерновой столицей Верхней Волги в незамерзающий порт на Балтийском побережье - Видаву везли зерно и лен, пеньку, жмых и прочее сельскохозяйственное сырье, а вывозили поступившие из Западной Европы плуги, бороны, сеялки, косилки, жнейки и прочие сельскохозяйственные машины и промышленное оборудование. Высококачественный лен из Шаховской также везли в Англию, а пеньку и зерно в Германию и Бельгию.

Уже к весне 1903 года Шаховская для местных крестьян становится важным торговым центром, в котором велась торговля всякими товарами крестьянского хозяйства и свозилась для продажи почти ежедневно льняное семя, лен, овес, рожь и сено.

К 1912 году в поселке при ст. Шаховская насчитывалось 32 двора. Имелись тракторы, почтово-телеграфное отделение, аптека, сельскохозяйственный земский склад, сберегательная касса, вольно-пожарная дружина. В начале центральной улицы в 1912 году построили здание Шаховского общества потребителей. В центре поселка, напротив вокзала, в 1912-1913 гг. на паевые взносы членов общества потребителей была построена чайная. К 1921 году к зданию был пристроен магазин, а немного позднее открыто колбасное производство.

До начала 1920-х годов в поселке были две улицы, обходившиеся без названий. Дома купцов Смирновых, Рыбкина, Чекашова, Ерасова, Прошнина,

трактор Барипова, хлебопекарня с булочной Лукичевых, колбасное производство Гординых, мельницы Кузнецовых и Мельниковых, оптовая база волоколамского купца Богатырева. Все это располагалось на центральной улице вдоль железной дороги.

Глава 6

НЭПовская кооперация

Октябрьская революция 1917 года радикально завершила работы, начатые еще в 1907 году уездной землеустроительной комиссией, которая по просьбам крестьян осуществляла размежевание общин и общинных владений, ликвидацию чересполосицы, разверстание на отруба и хутора, переверстку полей под новые севообороты.

Еще до революции столыпинские реформы привели к тому, что все пустыри стали засеиваться, крестьяне стали дорожить каждым клочком земли, поднимать культуру землепользования, объединяться в крестьянские товарищества. После революции крестьянам отошли помещичьи, монастырские, частновладельческие и прочие земли.

Волостной Совет Муриковской волости, созданный в августе 1917 года под председательством П. Кузнецова, сразу взял на учет имущество помещиков. Специальная комиссия провела опись скота, инвентаря, построек, земельных и лесных владений. Позднее все это было обобществлено. В бывшем имении Голциной в с. Волочаново сосредоточили скот и инвентарь, организовали коллективное хозяйство, а потом совхоз. Руководителем его стал В.В. Роголев. В доме помещика Безобразова в 1918 году открыли больницу, в доме помещика Липкина в д. Рябники - школу. Молодежь в с. Волочаново под руководством учительницы А.Л. Зарубиной организовала драмкружок. Со спектаклями выезжали в Шаховскую и Волоколамск.

Константин Иванович Серебренников работал агрономом Раменского участка с 1911 года по 1929 год. Обсуживал 30 селений в которых знал каждого крестьянина и они знали его. Зимними вечерами проводил агрономические беседы, летом совместно с крестьянами проводил различные опыты и сельхозоперации.

До революции 1917 года в сельских обществах руководила зажиточная часть крестьян, после революции середняцкая и бедняцкая часть.

С 1918 года начались земельные переделы по едокам в семье, а не по мужским душам как раньше.

Раньше поля делились на 20-30 узких полос шириной по 3-5 метров на отдельные крестьянские дворы. После революции ввели широкополосицу, парезая не более трех полос на каждый двор. Больше внимания стали уде-

лять сортовым семенам льна, овса, ржи. Крестьяне стали вскладчину на два-три двора покупать плуги, бороны, кошвы косилки и жнейки. В Раменье после 1917 года был создан кооператив по сбыту молока, появился специалист контроль- ассистент, под руководством которого производилось кормление и уход за скотом.

После 1917 года в Раменье активно работал сельскохозяйственный кружок под руководством агронома К.И. Серебрянникова. Обычно все крестьянские мероприятия предварительно прорабатывались на занятиях кружка а затем утверждались сходом земельного общества.

Кооперацией охватывались простейшие формы работ – совместная обработка залежных земель, мелноративные работы.

В 1927 году в Раменье появилось товарищество по совместной обработке земли, которое приобрело трактор «Фордзон» со сложной молотилкой. Часть заброшенных земель товарищество окультурило в первый же год и получило хороший урожай. Возглавил хозяйство М.Г. Никопов. Был построен хороший скотный двор и силосная башня.

Агрономическая работа в конце 20-х годов была перестроена на пропаганду коллективных хозяйств. На вступление в товарищество требовалось согласие всех членов семьи, в том числе женщин.

Колхоз «Красное Заречье» организовали неподалеку от д. Фроловское крестьяне К.С. Карленков и Н.И. Капитонов, в д. Фроловское – крестьянин Сорокин, в д. Дешино – Ф.Ф. Головлев, в д. Воскресенское – И.М. Гавриловичи.

В 1928 г. во время праздника урожая в с. Раменье был проведен парад тракторов окрестных колхозов, в котором участвовало четыре трактора. В 1929 г. в уездном центре в Волоколамске был проведен праздник «Ликвидация трехполья». На окрестном поле состоялся карнавал, на котором были представлены живые картинки перехода от трехполья к многополью, от сохи к плугу, от серпа и косы к косилкам и жнейкам, от тощего скота к упитанному за счет клеверного сена, от плохих урожаев – к высоким, выращенным по агрономической науке, от единоличного хозяйства – к коллективному. Затем 14 тракторов, собранных со всей округи продемонстрировали одновременную вспашку, дискование, боронование, посев, молотью сложной молотилкой.

В 1928 году в Раменском агроучастке было семь мелких колхозов.

Работа по кооперации крестьян велась при поддержке областного Дома крестьянина, который в 1927 году отметил раменских крестьян за передовые достижения.

В середине 20-х годов XX века индивидуальные крестьянские хозяйства в своем развитии превзошли дореволюционный (1917 г.) уровень и дошли до своего пика в 1927 году, когда размер паши в сравнении с довоенным (1914 год) увеличился на 151,3 процента.

Происходит и специализация крестьянских хозяйств в Шаховском районе на льняную-травопольно-молочную. В каждой волости в этот период работал свой агропункт, задачей которого было распространение сельскохозяйственных знаний.

Один агропункт в среднем по Московской области обслуживал 293 кв. км площади с 47 селениями и 2380 крестьянскими хозяйствами.

Агропункты и агросуды

Агропункты постоянно проводили сельскохозяйственные выставки, создавали показательные участки на базе отдельных крестьянских хозяйств, премировали наиболее инициативных крестьян, а в качестве общественного порицания стали применять агросуды.

Продолжил шириться и кооперативный сектор, при опоре на крестьянские комитеты общественной взаимопомощи, объединявшие свыше 90 процентов крестьянских хозяйств.

Комитеты оказывали материальную помощь маломощным хозяйствам, выплачивали пенсии инвалидам и пожилым крестьянам, поддерживали местную сельскую кооперацию (потребительские, промысловые, кредитные и сельскохозяйственные кооперативы, товарищества по совместной обработке земли), оказывали юридическую помощь крестьянским хозяйствам.

В целом по Подмосковию количество крестьянских хозяйств за период с 1922 по 1927 годы возросло с 299 до 364 тысяч.

Сверхцентрализованное, административно-командное управление промышленным сектором экономики, ускоренная государственная индустриализация страны вступили в неизбежное противоречие с рыночным устоем частно-крестьянских хозяйств. Государству нужны были деньги на одновременное строительство сотен новых заводов.

Государство подняло цены на промышленную продукцию и заморозило низкие цены на продукцию сельскохозяйственную. В ответ крестьянин не спешил задарма сдавать хлеб и другую сельхозпродукцию. Государство вспомнило опыт периода Временного правительства и гражданской войны и настронилось на силовое изъятие сельхозпродукции и командование сельским хозяйством, которое возможно было только при ликвидации частника.

Ударная коллективизация Первая пятилетка (1928–1932)

В декабре 1927 г. состоялся XV съезд партии, который принял решение о всемерном развертывании коллективизации в деревне. К этому времени в селе Раменье имелось товарищество по совместной обработке земли - ТОЗ, которое объединяло шесть крестьянских дворов. Трактор «Фордзон», две жатки-самосброски, молотилки на кошом приводе, веялки, сортировки и некоторый инвентарь - вот все имущество коллектива в организации которого помогли агрономы Волоколамского уездного земельного отдела. Через некоторое время в колхозе числилось четырнадцать бедняцко-средняцких хозяйств, количество которых со временем увеличилось.

По планам проведения большевистской коллективизации 1928 года к 1933 году первоначально было задумано привлечь в колхозы только 4 процента крестьянских хозяйств, но весьма скоро задание это начало корректироваться в сторону увеличения во все больших и больших размерах. В итоге к 1939 году крестьянские хозяйства Московской области были объединены в колхозы на 99,1 процента. При этом наиболее крепкие крестьянские хозяйства повсеместно признавались кулацкими, имущество их переходило в собственность колхозов, а владельцы либо выселялись в спецпоселения, либо в лагеря.

Крестьянские хозяйства Шаховского района в сравнении с другими хозяйствами Московской области были кооперированы в наибольшей степени еще с дореволюционных времен, имели длительный опыт взаиморганизации, но и они под влиянием административно-командной системы прошли через общине для тех лет ошибки крестьянских общин в распределении урожая. Вначале доходы в колхозах делили по едокам в семье, что привело к уравниловке и ликвидации какой-либо заинтересованности в честном и интенсивном труде на следующий год. Колхозы стали распадаться, несмотря на всяческое запугивание крестьян. Только с восстановлением системы материальной заинтересованности дела в колхозах пошли на лад. В Шаховском районе этот процесс ввиду большей опытности крестьян шел быстрее, что и определило успех. Вскоре Шаховской район стал лучшим в Московской области по развитию сельхозпроизводства.

Глава 7 На колхозной стройке Большевистскими темпами

4 августа 1929 года для активизации колхозного строительства произошла административная реорганизация губернии и упразднение Волоколамского уезда, который разделился на три части. Были образованы Шаховской район с центром в поселке Шаховская и Шаховская районная

газета «На колхозной стройке» - орган Шаховского районного комитета ВКП(б) и исполкома Шаховского районного Совета депутатов - один из главных системных пропагандистов, агитаторов и организаторов коллективизации. Газета стала выходить с 24 января 1931 года.

Колхозный сектор составлял в 1929 году 4 процента, в 1930 году - 10 процентов, в 1931 году - 80 процентов, в 1932 году - 82 процента. Основным направлением коллективных хозяйств в 1933 году было льняное и молочное производство. Лен занимал 23 процента общей посевной площади.

В первом полугодии 1931 года коллективизацией район был охвачен на 72 процента и имел 170 колхозов. Из 48046 га общей площади посевов 40 тыс. га приходилось на колхозно-совхозный сектор. С 1930 года работала Шаховская МТС, обслуживая более трети колхозов района. На основе экономических и естественных условий район был разбит на 12 микрорайонных участков и специализирован по отраслям хозяйства. В каждом участке действовали опорно-показательные колхозы. Из этих опорных колхозов создавались образцовые социалистические хозяйства крупного масштаба с правильным ведением земледелия.

Если в 1931 году весенний сев тянулся 40 дней, то в 1932 году всего 20 дней. План его был выполнен на 103 процента. В 1936 году была создана Середнянская МТС, и в 1938 году - Раменская МТС.

К двухтысячным надоям

Начиная с 1925 года, в районе наблюдался подъем животноводства, увеличение поголовья скота. Средний удой по району в 1925 году составил 1100 кг молока, в 1932 году - 1650 кг. В 1932 году в колхозных МТФ содержалось 1540 коров с удоем в 1890 кг. Было оборудовано 33 фермы по выращиванию улучшенного молодняка и 10 ферм по племенному выращиванию телят первой репродукции.

С мая 1932 года при райзо (районный земельный отдел) был создан агротехсовет, в который вошли инспектор по урожайности, райагроном, старший агроном МТС, агроном райколхозсоюза, представители райпрофсовета и другие. На агротехсовете были проработаны агрозооправила района, изданные затем листовкой и разосланные по колхозам. Были проработаны правила борьбы с потерями на уборке, форма обязательства-соревнования сталинского похода за высокий урожай. Все решения агротехсовета служили для колхозов руководящим материалом. Важнейшими формами и методами агротехпропаганды являлись обязательства на соревнование по борьбе за урожай, лекции, беседы,

агротехкружки, агротехчас на поле, агротехконференции, практическая помощь агрономов на производстве.

По району в 1932 году между 140 наиболее крепкими колхозами было заключено 70 обязательств сталинского похода за урожай. Прочитано с весны по ноябрь 230 лекций. Каждый агроном был закреплен за 7-8 колхозами. В каждом из колхозов агроном бывал по 6-7 раз в месяц.

Район сохранил дореволюционное поголовье скота. Было создано 73 фермы, отстроено 24 новых скотных двора. В район завезли 230 холмогорских быков. Вопрос о холмогоризации скота был проработан в 20 колхозах. Через район в районную газету прошло 85 статей по агротехническим вопросам. На местах было создано 40 агрокружков.

Среди главных мер по повышению урожаев выделяли высокое качество обработки почвы, чистосортные семена, ранние сроки сева, своевременную прополку и уборку посевов, борьбу с потерями урожая.

Сортовыми семенами

В 1930 году в районе было 1500 га паров и 900 га зяби, в 1931 году - 4500 га паров и 12 тыс. га зяби. 26 тыс. га из 32 тыс. га ярового посева было произведено по культурно обработанной почве. Чистосортных посевов в районе было больше, чем песортовых. Площадь овса - 12500 га на 100 процентов была засеяна чистосортным овсом «диппе», рожь - на 30 процентов селекционной «вяткой», озимая пшеница на 1500 га - на 100 процентов чистой линии № 2470, лен на площади 9000 га - на 16 процентов, картофель - на 15 процентов «эпикур» ранний. Красного клевера на семена было засеяно 1100 га, весь посев его был широкорядным. Весь семенной материал сортировался и протравливался. Рожь, пшеница, селекционный лен, травы, корнеплоды высевались рядовым машинным способом.

Поначалу распределение доходов в колхозах осуществлялось по едокам в семье колхозника, сено - по содержащимся на подворье коровам. Из-за такого порядка у колхозников пропала заинтересованность в труде. Недовольство, раздоры, склоки были неизбежными спутниками каждого колхоза. Были случаи выхода колхозников из колхоза.

Доходный трудовой день

С 1932 года трудовой день стал мериллом труда колхозника. Благодаря этому окрепла дисциплина, повысилась производительность труда, прекратились опоздания на работу. В 1931 году доходность на один трудовой день составила 2 руб. 52 коп., в 1932 году - 3 руб. 35 коп.

Шаховской опорный агропункт требовал вести правильный севооборот,

шире применять минеральные удобрения, производить своевременную обработку земли (пар, лущение, зябь, боронование), механизировать сельскохозяйственные процессы, ввести сплошные чистосортные посевы, беспощадно вести борьбу с сорняками, болезнями и вредителями растений, своевременно и в кратчайшие сроки производить посев, тщательно организовать труд колхозников.

Урожайность ржи в 1932 году составила в колхозах Гольцово – 20,7 центнера с гектара, Тарасово – 19,5, Бабинки и Фалнлеево по 15, Рудаково – 14 центнеров с гектара. По 13 и более центнеров ржи с гектара получили колхозы Новые Раменки, Маевка, Новиково, Рождественское. Урожайность овса составила в Гольцово – 18,7 центнера с гектара, Бабинках – 17, Московкино – 16, более 13 центнеров овса с гектара получили колхозы Дмитровка и Рождественское.

Урожайная пшеница

Урожай пшеницы составили в колхозах Гольцово и Новые Раменки в 1932 году – 24 центнера с гектара, Коптязино – 22,5, Рождественское – 16,8 центнера с гектара.

Урожайность картофеля в Дмитровке составила 140 центнеров с гектара. По 120 и более центнеров картофеля с гектара получили колхозы Затесово, Новые Раменки, Рудаково.

В сельскохозяйственных заочных техникумах и вузах в 1931 году обучалось 6 человек, в 1932 году 68 человек. За год было подготовлено 238 бригадиров и 160 председателей колхозов, 980 участников весеннего сева. В июльском агротехническом конкурсе участвовало 160 колхозов, присутствовало 560 человек.

Выдано премий на 18 тыс. рублей 56 колхозам и 6 уполномоченным десятидворок единоличников. За год проведено три районных слета ударников-бригадиров, три слета председателей колхозов, три объединенных слета председателей колхозов и ударников-бригадиров.

Районная газета «На колхозной стройке» в 1932 году поместила 50 статей за своевременные и сжатые сроки сева, за высокий урожай и качество льна – 60 статей, за развернутое наступление по зяблевой пахоте 45 статей. Очерки, статьи, заметки, рапорты, вызовы на соревнование, сводки заостряли внимание на злободневных темах.

Газета помогала отстающим, била по хвостизму, самотеку, кулацким настроениям, поощряла передовые достижения в борьбе за агротехнику, высокий урожай, организационно-хозяйственное укрепление колхозов.

Из 30 агрономов в районе 10 активно сотрудничали с газетой. С весны

по ноябрь 1932 года агрономами было дано в газету 120 статей по агротехнике.

10 тракторов в премию

За успехи в 1931 году и посевную кампанию 1932 года Шаховская МТС получила от паркомзема СССР вторую областную премию – 10 тракторов и автоколонну из 6 автомашин. МТС была занесена в почетный список лучших станций. В Шаховской МТС было 47 машин.

В 170 наиболее крепких колхозах района в 1933 году было создано 493 бригады. Из них 380 полеводческих и 113 животноводческих. Все бригады прошли краткосрочные курсы и 3-4-дневные конференции. Каждый колхоз был разбит на производственные участки. Количественный состав бригады строился в зависимости от размера производственного участка и объема работ. Крупные бригады разбиты на звенья. Сельскохозяйственный инвентарь, лошади и транспорт твердо закреплялись за бригадой и за каждым отдельным ее членом. Раз в декаду проводилась проверка состояния машин и тяговой силы.

Бригады и звенья работали на сдельщине. Была развита и индивидуальная сдельщина, если имелась возможность выделить для колхозника обособленный участок. Колхозники были заинтересованы в высокой выработке и могли привлекать к выполнению задания членов своей семьи. На основании применения сдельщины производительность труда в колхозах по сравнению с предыдущим 1932 годом повысилась на 60 процентов. Льготеребление против установленной нормы выработки в 200 снопов доходило до 300 и более. Получив участок пашни, бригада работала на нем в течение всего сельскохозяйственного года, полностью отвечая за качество и количество собранного урожая, от которого зависел размер оплаты труда.

По агротехническим правилам

Район составлял агротехнические правила по тому или иному виду сельхозработ и отправлял их в каждый сельсовет. В сельсовете план агротехмер прорабатывался на агросельхозсекции и утверждался пленумом сельсовета. После этого колхоз давал задания по агротехмерам каждой бригаде. При сельсоветах действовали специальные проверочные комиссии, в которые входили участковые агрономы, члены правления колхоза и член сельсовета. От бригад качество работ принимала комиссия при колхозе. Каждому члену бригады выдавался приемный талон с указанием количества выработки и качества работ. Через каждые пять дней на основе талонов работа каждого члена бригады заносилась в его трудовую книжку. Недобросовестность работы также учитывалась, и по результатам работы

начислялись штрафы, выносились порицания, решения о записи на черную доску. За грубые агрора нарушения производился товарищеский агросуд.

За пахоту почвы средней мягкости в 1932 году колхозникам Шаховского района начислялось 2 трудодня, за посадку картофеля – 8 трудодней, прополку одного гектара льна – 10 трудодней, льпотребление на 1 га – 12 трудодней и т.д.

В колхозе деревни Бабники, организованном в 1930 году из 10 хозяйств, в 1932 году было уже 84 хозяйства (100-процентная коллективизация деревни). Всеи пашни было закреплено 358 га. Посевная площадь в сравнении с 1928 годом была увеличена на 15 процентов. Построены конюшни на 45 лошадей, пародный дом. Было приобретено много сельхозмашии: 5 сеялок, жатка, косилка, молотилка. Было развернуто подсобное сеточное производство. В 1932 году колхоз получил от него 16 тыс. рублей. На один трудодень в 1932 году в колхозе деревни Бабники пришлось ржи 2,4 кг, пшеницы – 1,25 кг, гороха – 0,18 кг, овса – 1 кг, картофеля – 9 кг, сена – 4 кг, яровой соломы – 3,5 кг, тресты – 0,25 кг, силоса – 3,9 кг. Итого натурой – на сумму 1 рубль 05 копеек, деньгами – 1 руб. 55 коп. Общая оценка одного трудодня составила 2 руб. 60 коп.

Артельные доходы

В семье бывшей беднячки П.Д. Левинной было 8 человек. Работали в колхозе трое. Раньше, в единоличном хозяйстве доход семьи составлял 652 руб. В 1932 году на трудодни было получено продуктов на 462 руб., и деньгами 660 руб., всего 1122 руб. И от сеточного производства было получено еще 500 руб. Всего семья имела в колхозе в три раза больше доходов, чем от единоличного хозяйства.

В семье бывшего середняка И.М. Сдобникова было 5 человек. Работали двое. В 1929 году доходность его хозяйства составила 533 рубля. Теперь на свои 300 трудодней семья получила продуктов на 315 рублей и деньгами 450 рублей. Итого – 765 рублей. Кроме того, от сеточного производства заработала 300 рублей. В итоге доходы семьи увеличились вдвое.

170 наиболее крепких колхозов района имели 6500 механизированных свиней. В районе действовало три кролиководческие фермы. В 1933 году намечалась организация еще 10 кролиководческих ферм с 1500 матками. Развивалось племенное птицеводство. Имелось 12 тыс. голов племенной птицы в 32 колхозах.

В районе действовал инкубатор на 34 тыс. яицмест одновременной

закладки и батарейная установка на 8 тыс. мест для выращивания племенных пчел. С организацией семеноводческих хозяйств начало в районе развиваться и пчеловодство. На 30 колхозных пасеках насчитывается до 700 ульев. В 1932 году колхозы сдали государству две тонны меда.

Московские шефы

Над Шаховским районом шефствовал Московский насосно-компрессорный завод «Борец». Для подготовки к весенне-посевной кампании завод выслал в район 33 слесаря сроком на 45 дней. Этой бригадой была отремонтирована техника в 45 колхозах. Женская заводская бригада по массовой работе организовала в районе 25 детских яслей и охватила ими 435 детей. В ясли шефами было отпущено бесплатно 235 детских одеял. Агитбригада работников московских театров в количестве 10 человек за 15 дней в колхозах дала много концертно-театральных выступлений. В ряде колхозов шефы организовали работу изб-читален, обеспечили инструментами мастерские. В колхозах района всего работало 145 московских рабочих.

Колхозы «Дор» и «Журавлиха» получили от шефов две сенокосилки, жейку, льпотеребилку и двое конных граблей. С помощью заводчан оборудовали избу-читальню, построили скотный двор.

Завод «Борец» для подшефного колхоза «Иванково» привез двигатель в 50 лошадиных сил. Этот двигатель стал работать на мельнице, обслуживающей 40 колхозов. Отмечалось, что завод «Борец» взял на себя обязательство в 1933 году подготовить своими силами 40 трактористов, 50 механиков, 50 председателей колхозов, оказать помощь МТС в заливке подшипников к 22 тракторам и изыскании дефицитных материалов, выслать в район 10 слесарей, организовать автосварочную мастерскую, устроить в Шаховской артезианский колодец, выделив для него компрессор, насосы и трубы. В районе с помощью шефов построен дом кадров.

Завоз сельхозмашии в 1925 году определялся в 45 тыс. рублей, в 1931 году в 167 тыс. руб. Минеральных удобрений в 1925 году завезено 430 тонн, в 1932 году – 2600 тонн. По сравнению с 1925 годом в районе утроилось количество сельхозмашии. Так, в 1932 году в районе было 512 сеялок, 565 сенокосилок, 158 конных граблей, 15 льпотеребилок, 258 жаток-самосборок, 18 сноповязалок, 155 молотилок «Эдди», 29 сложных и 385 конных, 53 трактора, 28 силосорезок, 74 трлеров.

Колхозные урожан

Если в среднем по Московской области в 1932 году урожайность озимой ржи составила 8,9 центнеров с гектара, то в Шаховском районе – 12 центнеров с гектара. Если по области урожайность пшеницы озимой

составила 8,3 центнера с гектара, то в Шаховском районе – 14 центнеров с гектара. Если урожайность овса по области составила 8,1 центнера с гектара, то в Шаховском районе – 9 центнеров с гектара. Если льноволокна по области получили 2,6, льпосемена – 2,7 центнера с гектара, то в Шаховском районе соответственно – 2,7 и 2,8 центнера с гектара. Если однолетних трав в среднем по области было получено 15,4 центнера с гектара, то в Шаховском районе – 19,8 центнера с гектара. Если по области было получено в среднем гороха по 6,7 центнера с гектара, картофеля – по 68 центнеров с гектара, корнеплодов по 118 центнеров с гектара, то в Шаховском районе показатели составили соответственно 8, 110 и 200 центнеров с гектара.

Более чем по 20 колхозам район имел урожай ржи до 18-20 центнеров с гектара, озимой пшеницы – до 20-25 центнеров с гектара, картофеля до 100-120 центнеров с гектара, льноволокна – 3,2-3,5 центнера с гектара. За достигнутые успехи Шаховской район был премирован Московским областным земельным отделом Красным переходящим знаменем сталинского похода за урожай и Почетной грамотой.

По решению льпосоюза в Шаховской был построен и оснащен уникальным немецким оборудованием льпозавод, закрытый в 1961 году. В 1928 году состоялся первый выпуск школы крестьянской молодежи, преобразованной затем в Шаховскую среднюю школу, первый выпуск которой состоялся в 1937 году.

Вторая пятилетка (1933—1937)

К 1934 году население поселка выросло более чем в два раза и составило почти две тысячи человек. На 01.01.1938 г. общее количество населения района составляло 37,5 тыс. человек, из которых 81 процент был занят в сельском хозяйстве. В районном центре проживало 4600 человек.

В соответствии с постановлением райисполкома от 19 августа 1933 года на поселковых домах появились таблички с названиями улиц, нумерацией домов с фамилиями владельцев. В начале 1930-х годов в поселке было четыре улицы и один переулочек.

В 1937 году в районном центре действовали вечерняя средняя школа для взрослых, больница, мясницкая, типография, два клуба, кинотеатр, библиотека, столовая-ресторан, пекарня, гостиница, почта, детясли, две детские площадки, фотоателье, две парикмахерские, банк, ветеринарная лечебница, две промартели, райпромкомбинат с мебельной фабрикой, мех-лесопункт, льпозавод и другие учреждения и предприятия. Количество абонентов районной телефонной сети достигло к 1939 г. 102, радиоточек – 860.

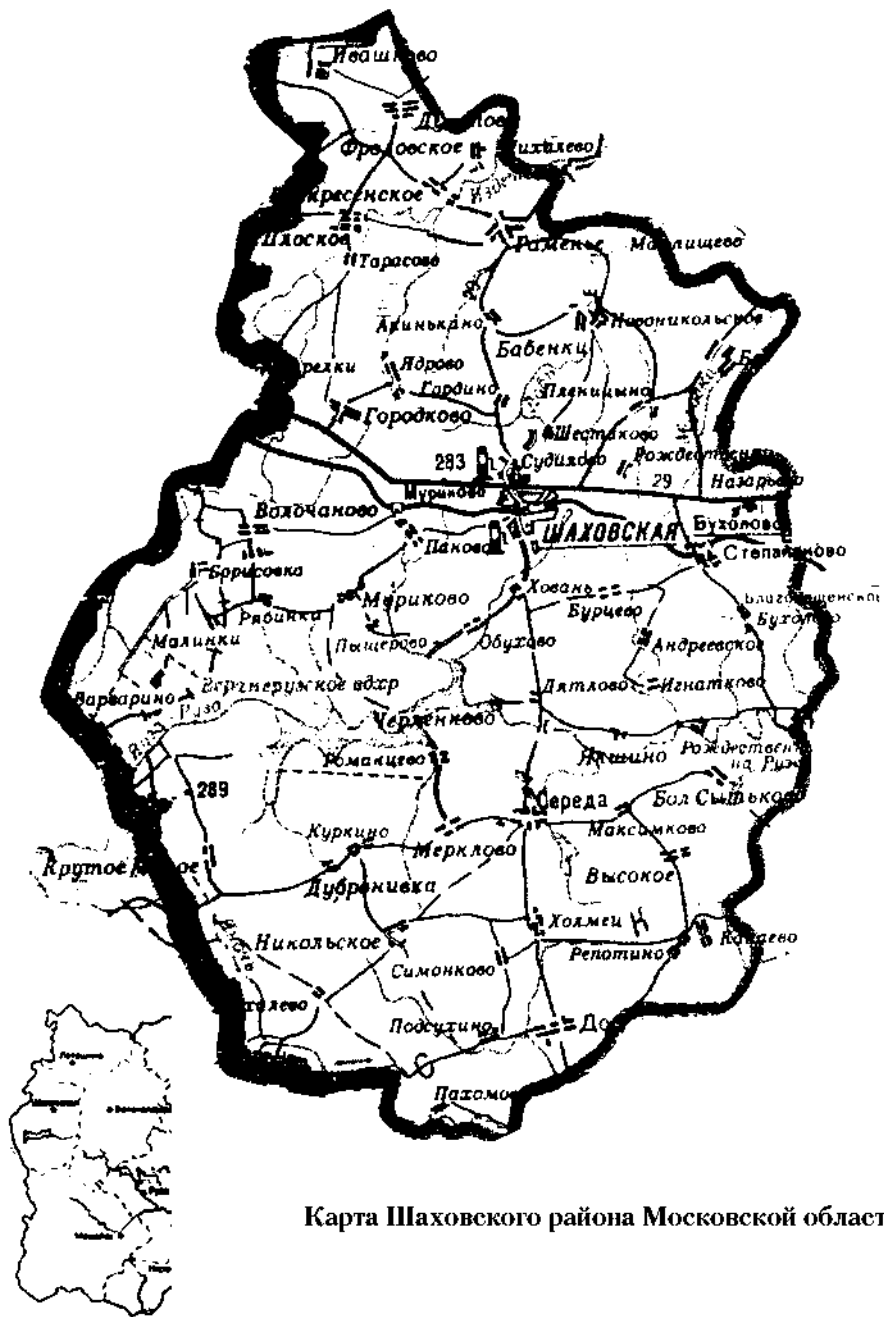

Карта Шаховского района Московской области



На берегу Рузы археологом К.Я. Виноградовым были обнаружены следы древних поселений. Итоги экспедиции отражены автором в книге “Три этапа культуры на Ивановой горе на реке Рузе”, изданной в Москве в 1929 году.

Герб Шаховского района



Жатва
(С картины
художника
Г.Г. Мясоедова
“Косцы”)



Гумно.
С картины
художника
А. Венецианова
1821



На ярмарке



Крестьяне
на
заработках
в Москве.
С картины
художника
П.И.
Соломаткина
“На заработ-
ки” 1877 г.



Крестьянская семья 1920-годы

Семья В.И. Чекупова, участника
Первой мировой и гражданской
войн, 1925 год.
Хуторянин В.И. Чекупов
в 1932 году вступил в колхоз
«Рассвет» д. Судислово.





Книгоиздательство Е. Д. Мяскова.

„КОЛОКОЛЬ“.

„Въ борьбѣ приобретаешь ты право свое“.

ВТОРАЯ БИБЛИОТЕКА



А.И. Рыжов (слева),
старшина И.И.
Рыжов, агроном А.А.
Зубрилин и агроном из
д. Дулепово. Актив
Марковской респбли-
ки.

ПРИГОВОРЪ
СЕЛЬСКАГО СХОДА

КРЕСТЬЯНЪ С. МАРКОВА МОСКОВСКОЙ
ГУБЕРНИИ.

Цена 1 коп.

МОСКВА.
1905.

Брошюра с
Приговором сельского
схода крестьян
с. Марково
Московской губернии.
1905 г.



Крестьянский писатель и общественный деятель С.Т. Семенов (1868-1922), автор книг “Новое крестьянское хозяйство” (1922 г.) и “Крестьянское улучшенное хозяйство (1924 г), написанных на основе изучения отечественного опыта, а также опыта крестьян Швейцарии, Англии и ряда западноевропейских стран.

В 1912-1913 году напротив станции Шаховская на пасвые взносы членов общества потребителей была построена чайная. Фото 1921 года.





Хлеборобы

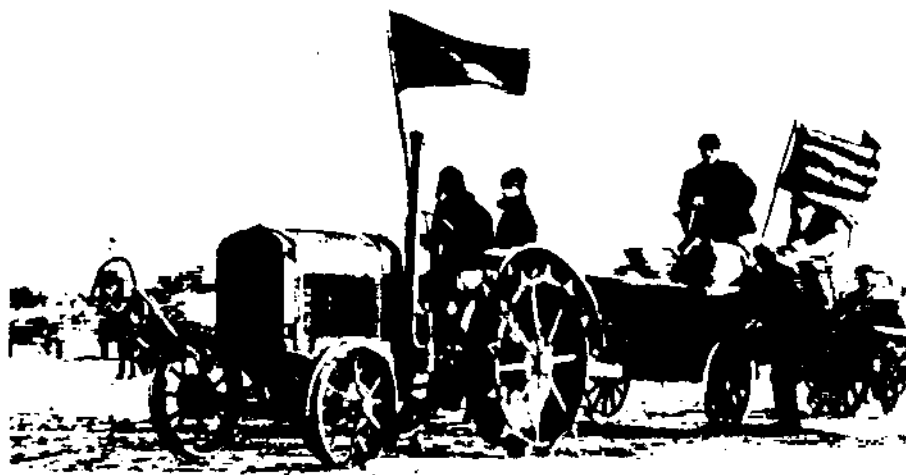

Урожай первой пятилетки.



Первый районный съезд
колхозников 1930 год



Госакт на вечное
пользование землей
1935 год



Семья Антоновых из д. Судиселово 1910 год (Стесан Антонович и пятеро сыновей - Василий, Григорий, Иван, Федор, Алексей).
При коллсктивизации Иван Антонов был репрессирован за лишнюю корову и погиб в лагерях. Трое Антоновых погибли в боях за Родину.
Ш.В. Антонов из д. Павловское был артиллеристом и разведчиком, штурмовал Берлин.



Строители Шаховского льнозавода. 1925 год.



Первый выпуск Шаховской школы крестьянской молодежи. 1928 год.

Пролетарии всех стран, соединяйтесь!

Техника в период реконструкции
решает все!
Сталин.

Борьба за высокий урожай —
центральная и главная задача.

ГРАМОТА

Московский Областной Земельный Отдел НАГРАЖДАЕТ

Шаховской район почетной грамотой передового борца за высокое качество крупного социалистического земледелия, за превращение Московской области в ведущую область по урожайности полей и продуктивности животноводства.

Район большевистски мобилизовал колхозные массы на борьбу за урожай, добился ранних сроков сева, ранних сроков уборки, досрочно перевыполнил планы заготовок, внедрил селекционные посевы, правильно использовал навоз, золу, минеральные удобрения, умело поставил агротехпропаганду, провел большую работу по племенному животноводству, организации ферм и их укреплению.

За достигнутые успехи в борьбе за урожай и развитие животноводства на основе большевистского овладения социалистической агрозоотехникой Шаховской район заносится в областной список почета лучших передовых районов Московской области.

Зав. МОЗО А. Ковалев

Нач. инсп. по урож. Т. Афанасьев.

Нач. Техпропа МОЗО М. Головачев.

Московский Областной
Земельный Отдел

Москва

15 октября 1932 г.

Грамота мособлземотдела за 1932 год

Предприятия района

За период с 1929 по 1932 годы население поселка возросло с 900 до 2000 человек, а число частных домовладений до 280. На предприятиях трудились 193 рабочих и служащих. Шаховской райпромкомбинат имел мебельную фабрику, столярную мастерскую, кирпичный завод, бондарное производство. Действовали молочные заводы в Раменье, в Середи и в поселке, Ивановский гравийный карьер по разработке и добыче гравия, камня и песка, Никольский лесопильный завод, пущенный в эксплуатацию в 1939 году, мехлеспункт по разработке деловой специальной древесины, артели «Шаховской швейник» – по пошиву и ремонту одежды и белья, «Дулеповская сапожная артель» – ремонтно-обувная, «Кстиловская бабмачная артель» (д. Красное Село), «Елнпарховская валяльная», «Гончарная» при деревне Новое, «Шаховской кирпичник», «Артель инвалидов» с веревочным, сапожным, портновским производствами, фотографией и парикмахерской. В 1938 году на Середнском и Шаховском льнозаводах работало 193 рабочих

Радио и телефон

21 населенный пункт был полностью или частично радиофицирован. Был радиоузел и 1700 радиоточек. Все сельсоветы, МТС, совхозы и 41 колхоз были связаны телефонной линией. Местные электростанции действовали при Шаховском радиоузле, льнозаводе, Шаховской МТС, мехлеспункте, Середнской больнице, Ивановском карьере, совхозе «Волочаново», учхозе «Степаньково».

В 1933 г. за 174 сельхозорганизациями района было закреплено на вечное пользование 66615 га земли. 10 хозяйств являлись наиболее крупными. По состоянию на 01.01.1938 года в сельхозпредприятиях насчитывалось крупного рогатого скота – 12983 головы, в том числе коров – 8184. Свиной было 10,5 тыс. голов, лошадей – 7000 голов, овец – 17416 голов.

Посевные площади района расширяются с 39,6 тыс. га (1930г) до 45 тыс.га (1938г). Увеличивается удельный вес основной культуры – льна. В 1938 году им было занято 6,6 тыс. га или 14,7% от площади посевов.

Район занимал по производству льна первое место в Московской области. Имелся три мельницы. В 1940 году за 173 колхозами было закреплено на вечное пользование 77426 га земли.

В 1937 году Шаховской район занимает первое место по производству льна в Московской области. На территории района работали три МТС, располагающих 131 трактором, 21 зерноуборочным комбайном и 60 льноуборочными машинами.

В пользу льна

Удельный вес площадей зерновых и бобовых культур снизился с 53,9 процента в 1932 году до 42,7 процента в 1938 году. Почти треть (31,8 процента) посевной площади района занимали травы. Район проводил большую работу по сортовому семеноводству зерновых и особенно льна. Этой работой руководила Шаховская опытная станция (бывшее Волоколамское опытное поле).

Третья пятилетка (1938—1942)

В 1938 году в районе действовали 142 молочные фермы с 6 тысячами голов крупного рогатого скота. Имелось три племенные фермы с 70 головами крупного рогатого скота холмогорской породы. За три года с 1 января 1935 года по 1 января 1938 года на 15 свинофермах поголовье свиней возросло с 5 тысяч до 10,5 тысяч. Велась также работа по улучшению пород лошадей, свиней, птицы. В районе также было 18 овцеводческих ферм, 9 - смешанного типа и 7 прочих.

В 1939 году во Всесоюзной сельскохозяйственной выставке (позднее ВДНХ) в Москве принимали участие 11 шаховских колхозов, 20 передовиков сельскохозяйственного производства. Лучшими колхозами Шаховского района являлись: «XXI Международный юношеский день» (деревня Бабники), «Имени 8 Марта» (деревня Беркуново) и «Вперед» (деревня Гольцово). Все они были занесены на областную Доску почета.

Пашни – 51414 га и 69381 га сельхозугодий

На начало 1939 года земельные угодья для сельскохозяйственной деятельности составляли: пашни – 51414 га, естественные сенокосы – 9633 га, выгоны – 8334 га (всего 69381 га).

По данным на 1.01.1938 года поголовье скота составляло: лошадей 7080 голов, крупного рогатого скота всего 12983, из них в госсекторе и колхозах 6682 головы, коров 8184 головы, из них в госсекторе и колхозах 3050 голов. Свиней насчитывалось всего 10555 голов, в том числе в хозяйствах 2383 головы, овец и коз всего 17416 голов, из них в хозяйствах 1074 головы. Значительная часть скота продолжала содержаться в личных подсобных хозяйствах граждан.

Уборочные площади в 1938 году составляли 45029 га, из них в общественном секторе 42846 га. Рожью было занято 4971 га, овсом – 10827 га, зернобобовыми – 19241 га, картофелем – 4214 га, овощами 384 га, льном – 6610 га. Значительные площади были заняты однолетними и многолетними травами – 14339 га.

В 1941 году посевные площади занимали 44,6 тыс. га. Район славился

своими клеверами и льноводством. поголовье скота в общественном секторе животноводства составляло: КРС всего 6463 головы, в том числе коров 3017, овец и коз 497, свиней 1088, лошадей 6067. поголовье крупного рогатого скота у населения насчитывало 4236 голов, в том числе коров 3932.

В 1938 году в районе работало 54 начальных, 8 неполных средних, 3 средних школы. За годы второй пятилетки было выстроено 8 новых школ. Учащихся насчитывалось 9,1 тыс. чел. В районе работали 51 изба-читальня, Дом культуры, три клуба, 35 библиотек, имелось 7 детских садов на 187 мест, 5 больниц на 190 коек, 5 амбулаторий и 1 здравпункт.

В 1940 году в районе имелись три машинотракторные станции, два льнозавода, Никольский лесопильный завод, Дулеповская сапожная мастерская, Косиловская бабмачная артель, Шаховская артель «Швейник».

ГЛАВА 8

В военное лихолетье

Оккупация Шаховского района и поселка немецко-фашистскими войсками (13.10.1941 г. – 24.01.1942 г.) во время Великой Отечественной войны повлекла варварское разрушение и уничтожение всего, что было создано за годы мирной жизни. Фашисты снимали наиболее плодородные слои земли и отправляли ее в Германию, угоняли трудоспособное население, реквизировали посевной материал, лошадей и скот, забивали птицу.

У жителей фашисты отбирали продовольствие, теплую одежду, обувь (особенно валенки), одеяла, женские головные платки, белье, кофты, юбки, детские пеленки, посуду, утюги, штuki, иголки, детские игрушки.

Особенно зверствовали фашисты над советскими ранеными и военнопленными. На территории района немецко-фашистские захватчики организовали несколько лагерей, в которых содержались военнопленные. В поселке Шаховская, в бывшем помещении веревочного производства был лагерь, в котором ежедневно умирало по 10 и более человек. Пищей для военнопленных было мясо павших лошадей и болтушка из овса.

Закопали заживо

Рабочий Выходцев, проживавший в подсобном хозяйстве «Динамо» Большесыттьковского сельсовета, был свидетелем расправы над советскими военнопленными. Вот что он рассказывал: «На территории подсобного хозяйства гитлеровцы образовали большой лагерь, в котором находилось до 180 военнопленных. От тяжелых условий и голода ежедневно умирало по 25-30 человек. Военнопленных подвергали нечеловеческим пыткам. А кто

пытался не подчиняться, тех расстреливали. Пытавшихся бежать избивали до смерти. Тридцать два бойца закопали живыми в землю. Несколько дней над братской могилкой шевелилась земля».

Перед уходом из Раменье гитлеровцы загнали в здание больницы стариков, женщин и детей, а потом заминировали ее. Обреченных на смерть людей спасли части Красной Армии.

В Плоском гитлеровцы открыли пулеметный огонь по жителям, когда те бросились спасать свое имущество из горящих домов. Почти полностью сожгли д. Ядрово. Из ста тридцати домов удалось спасти только 14. Была сожжена и разрушена Белая Колпь.

Во время отступления фашисты пытались поджечь дома колхозников в д. Аксаково. Комсомолец Коля Канатов схватил железную лопату и со всей силой ударил по голове фашиста. Его подвиг воодушевил жителей деревни, и они поднялись на борьбу с поджигателями. Гитлеровцы в панике бежали из деревни.

В деревне Дор фашисты убили колхозника Зенкина за то, что тот не подчинился приказаниям гитлеровского офицера. В д. Ивановское Игнатковского сельского Совета фашисты жестоко избили пожилого колхозника Шурупова, а затем расстреляли. В д. Борисовка разделли колхозницу Анастасию Николаевну Сидоренкову, топили ее босиком по снегу, а после всех издевательств повесили.

В с. Раменье гитлеровцы под угрозой расстрела заставляли колхозницу Ашу Семеновну Орлову носить им воду, колоть дрова, день и ночь топить печь, стирать грязное белье. Потом увезли ее с пятилетней дочерью Тamarой в соседнее село Воскресенское и расстреляли, бросив трупы в подвал воскресенских яслей.

105 партизанских дней

В тылу врага действовал партизанский отряд имени Павла. Командиром отряда был школьный инспектор И.Д. Шамошин, комиссаром – П.М. Базаев, после его смерти – С.А. Иванов. 105 дней партизаны находились в тылу врага (с 12 октября 1941 г. по 23 января 1942 г. до полного освобождения района). Они нападали на фашистские обозы, выводили из строя автомашины, перерезали кабель. В результате нападения на фашистский обоз 28 немцев были убиты и ранены. Среди них два немецких офицера. Со стороны партизан потерь не было. Выведено из строя пять немецких автомашин и одна оружейная повозка.

Некоторым партизанам удавалось переходить линию фронта и передавать командованию Советской Армии добытые карты и материалы о расположении вражеских войск.

Население оказывало всемерную помощь партизанам: снабжало их продуктами питания, предметами первого обихода, шило варежки, выставляло условные знаки, скрывало партизан. Особенно этим отличились колхозники из Ржищ, Малюков, Рябинок, Волочаново, Ново-Александровки.

Врачом-терапевтом Серединской больницы Марией Карловной Ринкман, при поддержке местных жителей, был организован и действовал в тылу врага подпольный госпиталь в д. Яковлево. Она сумела спасти жизнь 96 раненым солдатам и командирам Советской Армии. Подвиг ее высоко оценен государством. М.К. Ринкман была награждена орденом Ленина.

Анастасия Викторовна Одношкова из д. Дор снабжала подпольный госпиталь продуктами питания, поддерживала связь с партизанами. Колхозницы из д. Ядрово Марфа Ивановна Алексеева и ее дочери Татьяна, Евдокия и Мария под страхом грозящей им опасности прятали у себя советских воинов, лечили их, ухаживали за ними, кормили их. С.Г. Рыжова из той же деревни спасла жизнь нескольким раненым воинам, обогревала и кормила их. Также поступала и Дарья Самодурова из деревни Князьки Горы.

В тылу врага действовали юные партизаны – Анатолий Лысюк, Василий и Владимир Щедрины из деревни Манеж. Они тайком пробирались в сарай, где стояли вражеские танки и машины, отвергивали свечи и сыпали в цилиндры песок, выводя их таким образом из строя, перерубали лопатами телефонный кабель.

Героически погиб Валя Морозов из д. Ядрово. Приняв его за партизана, фашисты раздели, разули и босого голяли по снегу, издеваясь над ним, а потом повесили.

Валя Сквородов из Городищ, Миша Никопоров, Женья Иванов и Валя Савенков из Фомкино не раз ходили в разведку и передавали нужные сведения партизанам. Валя Сквородов героически погиб во время разведки. Похоронен он у д. Фомкино на берегу ручья.

Каждый второй дом сожжет или разрушен

Гитлеровцами полностью был разрушен районный центр – поселок Шаховская. Из 175 населенных пунктов района полностью уничтожены 31, в огне уничтожено 3416 домов рабочих, колхозников и служащих из общего

количества 7200. Сожжено 303 скотных двора и кошопен, 40 свиаринков, 21 телятник, 95 кузниц, 31 овощехранилище. Разрушены машинно-тракторные станции, разорены колхозы и совхоз «Волочаново». В ценах 1941 года материальный ущерб составил 24851720 рублей.

Фашисты беспощадно уничтожили церкви, школы, библиотеки, клубы, избы-читальни и другие культурные учреждения. Полностью уничтожили Шаховскую и Раменскую средние школы, пять неполных средних школ, двадцать три начальные школы. Остальные школы района находились в полу-разрушенном состоянии.

Уничтожен был полностью весь книжный фонд 11 библиотек. Сожжено помещение районного клуба, оборудованне 33 изб-читален.

Немецко-фашистские захватчики угнали в Германию всех жителей Ново-Александровского и Косиловского сельсоветов. Всего угнано на фашистскую каторгу 2379 мирных жителей района и 9000 остались без крова.

Колхоз имени крейсера «Аврора» сильно пострадал в годы Великой Отечественной войны. Ударяя на запад под ударами Советской Армии, оккупанты сожгли село Рамешье почти дотла. Из 105 дворов колхозников уцелело только восемь. Сгорели почти все общественные и колхозные постройки, культурно-бытовые и административные здания. Во всем селе осталось только две коровы. Не сохранилось ни одной лошади, не осталось никакого сельскохозяйственного инвентаря, не было семян. Люди жили в наспех вырытых землянках.

После изгнания фашистов раменские колхозники горячо взялись за восстановление хозяйства. Большую помощь в этом оказало им государство. Для колхоза имени крейсера «Аврора» так же как и для других хозяйств был закуплен молодняк крупного рогатого скота, оказана помощь в создании свиноводческой и овцеводческой ферм. Государство обеспечило колхоз семенами, бесплатно построило десятки домов для колхозников, выделило им денежные ссуды и строительный материал, помогло в обзаведении скотом. С помощью государства были восстановлены в селах школы, больницы, магазины и другие общественные здания.

Колхозница из деревни Борисовка Мария Сергеевна Савина во время оккупации, рискуя жизнью, сохранила колхозное Красное Знамя. За смелый и благородный поступок после освобождения района ей была объявлена благодарность и выдана премия 300 рублей.

Геройские 12 тыс. га

Уже в феврале 1942 года в разрушенных МТС начался ремонт тракторов. Было восстановлено 15 тракторов. Весной 1942 года было засеяно 12 тысяч га земли. Вспахку производили на лошадях, коровах. Во всех МТС были организованы курсы трактористов, которые в 1942 году закончили 95 женщин. 90 процентов механизаторов Шаховской МТС составляли юноши и девушки 16-18 лет. Среди них были и сестры Рыжовы. Работали по 12-16 часов. Когда пахали в Бухоловской зоне, то бухоловские и повниковские женщины на себе из Шаховской носили керосин для тракторов, которого не хватало и на сутки. Не раз, выбившись из сил, со слезами на глазах неопытные и слабые от недоедания трактористки просили женщины помочь завести трактор. Когда ребятам исполнялось по 17 лет, они передавали трактор младшим, а сами, прибавив в возрасте, уходили на фронт. Так поступили Д. Колесников, Д. Суслов, Б. Иванов, А. Сизов, Е. Евдокимов, А. Садовень, Ф. Быков, В. Миронов и другие.

Не хватало не только тракторов, но и рабочих лошадей, семян для посева. В 169 колхозах сохранилось только 110 тонн семян яровых, 81 тонна семян льна и 228 тонн картофеля. Этими запасами можно было засеять лишь 1070 гектаров, а нужно было – 10-12 тысяч.

Район получил сотни тонн семян из государственных запасов.

Из старья собрали тридцать колесных тракторов, выводили на работу 209 старых, травмированных лошадей да 359 жеребят. В плуги запрягали коров, которых также не хватало. Тогда в плуги впрягались по 4-6 женщины и тянули их по борозде.

В 1943 году МТС получила пополнение: шестнадцать тракторов после капитального ремонта с московских заводов. Кроме того, с помощью шефских организаций были собраны на местах около пятнадцати тракторов и другая техника. В 1943 году в хозяйствах района было восстановлено 7 молочных заводов и 25 слявных пунктов, восстановлены 2 льнозавода.

В 1942-1945 годах в невероятно тяжелых условиях колхозники, рабочие МТС района во многих хозяйствах не только не снизили, но по ряду важнейших сельскохозяйственных культур добились более высоких урожаев, чем в предвоенные годы.

В 1946 году колхозники засевали еще не всю посевную площадь, и лишь к 1948 году посевные площади и валовой сбор зерна достигли довоенного уровня. Полностью был восстановлен и машинно-тракторный парк МТС.

Восстановление общественного стада

В 1942 году в район частично возвратили скот, отогнанный перед оккупацией в восточные области. Всего поступило 2775 голов КРС, овец 2344 головы. Полным ходом шло восстановление не только народного хозяйства, но и строительство жилья для колхозников, дома которых были уничтожены. Так, в Раменском сельском округе колхозникам по льготным ценам продавали срубы для возведения жилья.

В 1942-1943 годах для быстрого восстановления 11 колхозов с земельной площадью 3249 га были переданы московским предприятиям. Все производственные объекты в этих хозяйствах были уничтожены, а люди погибли или были угнаны в плен. Таким образом, в районе появились подсобные предприятия завода «Динамо», учхоз института инженеров сельскохозяйственного производства.

К 1943 году удалось восстановить 7 молочных заводов и 25 сливных пунктов. Стали работать 2 льнозавода. Был принят план развития животноводства на 1944 год, которым предусматривалось увеличение поголовья крупного рогатого скота, свиней, овец.

Хлеб и горючее – фронту!

Уборочные работы в колхозах велись под лозунгом: «Потеря каждого пуда хлеба на уборке – преступление перед Родиной!». Постановлением ЦК компартии предписывалось убрать зерновые не более как в 30 рабочих дней, проса в 20 рабочих дней, закончить уборку льна за 10 рабочих дней. Обращалось внимание, что уборочная машина должна работать не менее 16 часов в сутки. Обмолот урожая надо начинать не позднее 5 дней после начала косовицы, каждая молотилка должна работать не менее 20 часов в сутки. Самоотверженный труд на уборке был лучшей помощью фронту.

Выполняя постановление ЦК партии, районная газета объясняла, что в военное время каждый должен работать за двоих, за троих. Наряду с комбайнами широко следует применять конную и ручную уборку урожая. В каждом колхозе должно быть достаточное количество кос и серпов. «Все трудящиеся деревни, - писала газета, - все колхозники и колхозницы, подростки, все рабочие и служащие совхозов и члены их семей, все трудоспособное население из неколхозников, проживающих в колхозах и на территории совхоза должны принять участие в уборке урожая. Сейчас, в дни войны, когда решается судьба Родины, нельзя терпеть, чтобы кто-нибудь бездельничал».

Серьезное внимание газета обращала на экономно горючего на уборке урожая: «Горючее нужно фронту. Экономьте каждую каплю!», - под таким

лозунгом редакция вела борьбу за ликвидацию разбазаривания горючего. Этой теме посвящались передовые статьи, консультации специалистов, выступления бригадиров, трактористов, заведующих нефтехозяйством МТС. Одновременно с уборкой в тедни проходила сдача сельхозпродукции государству под лозунгом «Наш урожай – в фонд Красной Армии!». Все должны были знать, что план сдачи государству зерна, картофеля, технических культур и овощей необходимо выполнить в срок. Газета также обязана была разоблачать антигосударственные тенденции, направленные к срыву государственных заготовок.

В победном 1945

В 1945 году значительно увеличилось поголовье КРС. От каждой коровы падали по 2034 кг молока. Посевные площади составляли 76,7 процента от довоенного уровня (34124 гектара), в том числе по зерновым 74,7 процента, по картофелю 108,2 процента. Количество тракторов в МТС района увеличилось по сравнению с 1940 годом в три раза.

Во время оккупации района (октябрь 1941 года – январь 1942 года) газета «На колхозной стройке» не выходила, целая группа ее активнейших селькоров находилась в Шаховском партизанском отряде.

В первом после восстановления редакции номере от 6 марта 1942 года газета рассказала, какой урон был нанесен району, как будет восстанавливаться разрушенное войною хозяйство.

Номер за 24 марта 1942 года сообщал о вручении орденов и медалей подмосковным партизанам, в числе которых были и наши земляки. Командир партизанского отряда И.Д. Шапошн, комиссар П.М. Базаев, связной партизан с Московским комитетом ВКП(б) И.И. Рыков, врач В.И. Михайлова, а также Л.В. Фортунатов, К.Ф. Павлов, М.Ф. Сергеев, П.Н. Прокофьев, Г.С. Лосев, С.А. Иванов, Г.В. Васильев были награждены медалями «Партизану Отечественной войны» I степени, Н.Н. Климонтов медалью «Партизану Отечественной войны II степени», группа отличившихся в военных операциях медалью «За отвагу». На партизанской базе несколько десятилетий спустя был воздвигнут мемориал. Бывший партизан И.Д. Трусов стал почетным гражданином поселка Шаховская.

В годы Великой Отечественной войны газета из номера в номер показывала как колхозники Шаховского района, мужчины и женщины, комсомольцы и молодежь, работая на полях не покладая рук, в немаловажно трудных условиях добиваются того, чтобы дать фронту и стране как можно больше хлеба и мяса, сырья для промышленности, чтобы вся страна, все народы

СССР организовались в единый боевой лагерь, ведущий вместе с армией и флотом великую освободительную войну за честь и свободу нашей Родины, за разгром фашистских армий.

Строкой комбайнера, тракториста, возчика, косаря, звеньевых, бригадира, председателя колхоза газета отражала опыт использования живого тягла, привлечения к уборке урожая всех колхозников, трудоспособного населения поселка, обеспечения качественного ремонта сельхозтехники, шефства горожан над селом, организации полевых станций и детских яслей, писала о вкладе в уборку урожая молодежи и подростков. В 1945 году уже значительно было увеличено поголовье КРС, надой на 1 корову составил 2034 кг. Посевные площади составляли 76,7% от довоенного уровня (34124), по зерновым 74,7%, по картофелю 108,2%. Газета рассказывала о лучших звеньевых, показывающих пример в работе, это звеньевые колхоза им. Сталина – А.И. Зыбина, К.В. Чупракова, сельхозартели им. Буденного – звенья Дарьи и Евдокии Барышевых, Марии Жуковой, Евдокии Козловой. Отмечалась работа звеньев колхоза имени Хрущева, которыми руководили Антонина Шленова и Александра Тихонова.



К родне
из сожженной дотла
деревни



Землянка для временного
жизня



Жители встречают партизан после освобождения п. Шаховская от гитлеровских оккупантов. Январь 1942 года.
Медработники-участники Великой Отечественной войны и трудового фронта. В первом ряду сотрудницы подпольного госпиталя во главе с кавалером ордена Ленина М.К. Рипкман (вторая слева)





Ветераны войны и труда, В первом ряду (третий справа) боец партизанского отряда им. Павла, почетный гражданин Шаховского района И.Д. Трусов.



Клавдия Ивановна Бородина, ветеран войны и труда, освобождала Румынию, Венгрию, Чехословакию.



Один из первых пионеров района, фронтовик, ветеран Великой Отечественной войны, партизан отряда имени Павла, журналист-аграрий М.М. Гусев



Анатолий Николаевич Неволин,
ветеран Великой Отечественной
войны, полковой разведчик, пол-
ный кавалер орденов Славы,
много лет трудился в ремонтных
мастерских совхоза
«Серединский»

Ветеран сельхозпроизвод-
ства, управляющий отделени-
ем совхоза «Волочаново»,
ветеран Великой
Отечественной войны, юный
партизан-разведчик отряда
имени Павла, на фронте -
полковой разведчик, почет-
ный гражданин Шаховского
района П.О. Тарасенков





Ветеран Великой Отечественной войны, фронтовой разведчик, участник Парада Победы 1945 года и юбилейных Парадов на Красной площади, председатель колхоза имени крейсера «Аврора» с 28-летнего возраста, энтузиаст и подвижник сельскохозяйственного производства, пропагандист новых технологий и нового быта, кавалер двух орденов Ленина, орденов Октябрьской революции, Трудового Красного Знамени, «Знак Почета», большой серебряной медали ВДЦХ СССР, Почетный гражданин Шаховского района А.И. Кондратьев. Под руководством

Кондратьева колхоз получал по 4200 кг молока от каждой коровы, по 30 центнеров зерна на круг, по 202 центнера картофеля, по 50 центнеров многолетних трав.



Ветераны войны и труда у мемориала в д. Борисовка



1946 г. Сентябрь
первая половина
ПРИКРЕП. ТАЛОН на ХЛЕБ И

1946 г. Сентябрь первая половина
ТАЛОН на ХЛЕБ И
(Фамилия, имя, отчество)
..... Сельцо по списку
..... С/совета
района
(Печать сельцо)

При утере не возобновляется

5 сент. ХЛЕБ И	15 сент. ХЛЕБ И	
4 сент. ХЛЕБ И	14 сент. ХЛЕБ И	
3 сент. ХЛЕБ И	8 сент. ХЛЕБ И	13 сент. ХЛЕБ И
2 сент. ХЛЕБ И	7 сент. ХЛЕБ И	12 сент. ХЛЕБ И
1 сент. ХЛЕБ И	6 сент. ХЛЕБ И	11 сент. ХЛЕБ И

Размирирование Привокзальной площади п. Шаховская. 1949 год. Слева на переднем плане будущий председатель райпотребсоюза В.А. Осипов, много сделавший для развития подсобных хозяйств граждан и снабжения селян товарами первой необходимости.

Неразорвавшиеся мины и снаряды находили на шаховских полях и через 30 лет после Великой Отечественной войны.

Талоны на хлеб на сентябрь 1946 года.
При утере не возобновляются.

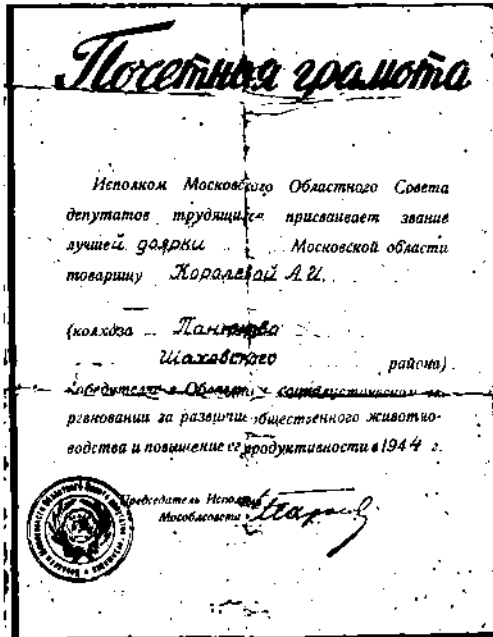

Почетная грамота
 Мособлсовета лучшей доярке
 Подмосковья
 жительницы д. Пашиково
 Королевой А.И. за 1944 год

Механизатор и умелец
 на все руки Телешев из кол-
 хоза имени крейсера
 «Аврора» на восстано-
 влении техники



Глава 9

Превзойти довоенный уровень

Четвертая пятилетка (1946–1950)

Механизованная ферма

В середине лета 1948 года начала разворачиваться активная электрификация Шаховского района. До этого с 1946 года действовала бригада Козлова. К 1947 году были электрифицированы деревни Бабинки и Пикольское от Бабинской теплоэлектростанции (ТЭС), деревня Единархово от ТЭС в деревне Козлово, Большое Сытьково. Но основные работы пришлось на 1948 год.

Начали строить Якшинскую и Красносельскую гидроэлектростанцию (ГЭС) на реке Рузе, причем на первой появилась новинка - генератор был на одном валу с турбиной. Мощность ГЭС составляла 75 квт, и станция должна была дать ток в 10 деревень. Это был уже шаг вперед. Строились Муриковская и Ивашковская ТЭС, реконструировалась ТЭС в деревне Степаньково.

Монтерам пришлось столкнуться с большими трудностями, потому что шоссейной дороги от Волоколамска до Шаховской тогда еще не было. Дорогу начали строить в конце 1949 года и сдали только в 1952 году.

В 1949 году МТС Шаховского района получили такие уборочные машины как молотилки, картофелекопалки, жатки и другие. Колхоз «Зденское» первым в районе провел механизацию животноводческих ферм.

Укрупнение колхозов

В 1950 году по решению Совета Министров СССР началось укрупнение хозяйств. Вместо 169 было создано 52 хозяйства. Наиболее сильным колхозам передавалась часть тракторов и машин машинно-тракторных станций. Затем прошли второй и третий этапы укрупнения хозяйств. В результате этого в конце 50-х годов в районе стало 37 колхозов и совхозов. В 50-60 годы начался рост поголовья КРС, увеличилась продуктивность коров и валовое производство молока, строились новые фермы. Посевная площадь и валовой сбор зерна, картофеля, льнопродукции и овощей в районе превзошли довоенный уровень.

Главными темами районной газеты «На колхозной стройке» были: проведение сева в лучшие и сжатые сроки, образцовый уход за посевами, своевременная, без потерь уборка урожая. Газета рассказывала о лучших звеньевых, показывающих пример в работе.

Благодаря успехам в развитии львоводства, общинный денежный доход сельхозартелей района от реализации только львопродукции составил в 1954 году около 25 миллионов рублей. Таких доходов колхозы района никогда не имели. Возрождение львоводства помогло укрепить экономику района в целом. Шаховские львоводы неоднократно участвовали во Всесоюзной сельскохозяйственной выставке в Москве.

Восстанавливалась промышленность района. Заводы райпромкомбината, Шаховской и Середнинский львозаводы, леспромхоз, лесхоз, молокозаводы, коллектив артели «Красный швейник» неоднократно перевыполняли годовые обязательства по выпуску и реализации промышленной продукции. Четвертый пятилетний план (период 1946 - 1950 годов) был выполнен досрочно. Темп роста валовой продукции промышленности по району в 1950 году составил 192 процента к 1945 году.

В 1949 году вступили в эксплуатацию шесть новых построенных и восстановленных школ, новые магазины в селениях Муриково, Плоское, Ново-Александровка, Красная Гора. Районная контора «Заготскот» построила склад, скотный двор на 250 голов, весовую будку и двухквартирные дома для рабочих кузницы и гаража.

В основном были электрифицированы все колхозы. Светом колхозных электростанций было освещено 36 селений. Конец 50-х – начало 60-х годов помнятся шаховчанам как время массовой застройки и благоустройства поселка. Статус поселка городского типа Шаховская получила в 1958 г. В 1959 году на ул. Железнодорожная был построен современный молочный завод.

Пятая пятилетка (1951—1955)

Колхоз – как фабрика молока

Экономика артельного хозяйства колхоза имени крейсера «Аврора», как и других сельхозпредприятий, росла медленно. На конец 1949 г. в колхозе числилось 56 колхозных дворов, было 175 членов артели, из них только 77 трудоспособных. Земельные угодья составляли 723 гектара, средняя урожайность зерновых культур была 8,6 центнера с гектара, картофеля - 53, сеяных трав - 17 центнеров с гектара.

Поголовье в животноводстве было небольшое. Крупного рогатого скота насчитывалось всего 74 головы, в том числе 27 коров. Хозяйство произвело за год только 6,3 центнера мяса и 663 центнера молока. Годовой доход его в новом масштабе цен составлял всего 7519 рублей.

Основная причина, сдерживавшая рост и развитие экономики сельхозпредприятий района состояла в их маломощности. Сельскохозяйственную технику использовали неудовлетворительно. Провести крупные лугомелиоративные или агротехнические мероприятия в относительно небольших хозяйствах было трудно. Расходы на содержание административно-управленческого аппарата были большими.

В 1950 г. колхоз имени крейсера «Аврора» объединился с еще более мелкими артелями «Красная крестьянка», «Красное Заречье», «Красная заря», имени 8 Марта. В нем стало 580 колхозных дворов, 1753 гектара земельных угодий, из них 1172 гектара пашни.

На молочнотоварной ферме содержалось 257 голов крупного рогатого скота, в том числе 90 коров. В первом же году после объединения колхоз произвел 45,9 центнера мяса и 1526 центнеров молока. Годовой доход составил 13837 рублей.

В феврале 1949 года вошла в строй Куркинская ГЭС, давшая свет в три деревни: Куркино, Головинские Рамешки, Дубраиньку. Надо отметить, что председатели колхозов Куркинского сельсовета Сарычев, Шелопутин, председатель сельсовета Становов сделали очень многое для строительства этой станции. К августу 1949 года от электростанции Никольского лесопильного завода получили электроэнергию большие деревни: Никольское и Душилово. Председатели местных колхозов Громов и Перов в трудное время весеннего сева ищут возможности для вывозки столбов и выделили людей для их установки. Немалой была помощь и от председателя сельского Совета Некрасова.

В районе Волочаново на электрификации деревень от Муриковской ТЭС работала бригада П. Волкова, в зоне Ивашиково - бригада Дронова.

Электрификация Шаховского района продолжалась и в пятидесятые годы. В Шаховской была построена тепловая электростанция, которая дала энергию окружающим деревням. Энтузиастом и руководителем электрификации стал начальник отделения «Моссельэнерго» И.Д. Трусов.

Шестая пятилетка (1956—1960)

В 1958 г. в колхоз имени крейсера «Аврора» вошли еще два колхоза: «Память Ленина» и «Верный путь». Теперь в укрупненное хозяйство входило 12 населенных пунктов, насчитывающих 345 дворов. Колхоз имел 7717 гектаров земельных угодий, в том числе 2826 гектаров пашни. На молочнотоварных фермах содержалось 642 головы крупного рогатого скота, в том числе 360 коров.

Росло производство продукции земледелия и животноводства.

Урожайность зерновых в 1958 году по сравнению с 1953 годом возросла в 2,5 раза, льпосемян - в 7 раз, льповолокна - в 8 раз, картофеля - на 25 процентов. Произведено мяса на 23 процента, а молока в 7 раз больше, чем в 1953 г. Колхоз имел уже 17 автомашин и приобрел собственную сельскохозяйственную технику: 17 тракторов, 6 зерновых комбайнов и другие уборочные машины и прицепные орудия. Годовой доход колхоза составил 458530 рублей.

Волоколамское производственное совхозно-колхозное управление, куда входил колхоз имени крейсера «Аврора», относилось к северо-западной зоне Московской области. Здесь климатические условия наиболее благоприятны для выращивания льна и способствовали урожаям по 5-6 центнеров льпосемян и льповолокна с гектара. Слава шаховских льповодов перешагнула границы области. Что касается других сельскохозяйственных культур, то они были обращены на службу животноводства. За счет таких культур, как картофель, зерновые, кукуруза, сахарная свекла, бобы, сеяные травы, создавалась кормовая база для молочного животноводства.

Получению дешевого молока в районе способствовали малая нагрузка крупного рогатого скота на единицу земельной площади (в конце 1959 г. в колхозе имени крейсера «Аврора» на 100 гектаров сельскохозяйственных угодий в хозяйстве приходилось всего 7,7 коровы) и наличие большого количества лесов, пастбищ и естественных сенокосных угодий.

Производство свинины тому же колхозу имени крейсера «Аврора» обходилось очень дорого, потому что требовались привозные корма. Себестоимость одного килограмма свиного мяса нередко доходила до 4,2 рубля. Такое дорогое мясо трудно было продать. Фермы свиней, овец и птицы в колхозе существовали только до 1960 г. То были мелкие фермы, дающие очень мало дохода или совсем убыточные. Себестоимость продукции была очень высока, и производство ее невыгодно хозяйству. Это заставило свернуть работу нерентабельных ферм.

Семилетний план развития народного хозяйства на 1959–1965 гг. (принят в 1959 году на XXI съезде КПСС)

При разработке семилетнего плана колхозу имени крейсера «Аврора» пришлось столкнуться с рядом трудностей. Председатель колхоза А.И. Кондратьев вспоминал, что чем больше предусматривалось иметь в колхозе коров, тем больше требовалось людей в животноводстве. Нетрудно подсчитать, сколько человек нужно для обслуживания 1677 коров, которых намечалось иметь в конце семилетки, если работать на фермах по старинке. Примером пусть будет обычная ферма со стандартным скотным двором на 112 стойл, где содержится 110 коров и два быка.

При ручном доении на обслуживание этого поголовья требуется 12 доярок (вместе с подменными), два скотника, возчик молока, учетчик-лаборант и заведующий фермой. Кроме того, необходимы люди и транспорт для подвозки кормов. Выходит, нужно ежедневно затрачивать около 20 человеко-дней. Это на 112 голов. А для обслуживания 1677 коров потребуется 300 человеко-дней. Помимо того, на уход за телятами при старых методах их выращивания необходимо около 50 телятниц. Таким образом, только на обслуживание крупного рогатого скота нужно затрачивать ежедневно 350 человеко-дней. А как обстоят дела с рабочей силой? Хватит ли людей? В 1960 г. в колхозе было трудоспособных всего 701 человек. Подсчеты показали, что и в 1965 г. в животноводстве при старых методах работы должно быть занято не менее 45-50 процентов трудоспособных колхозников. Кто же должен тогда выполнять другие, не менее важные дела, такие, как обработка земли, сев, уход за посевами, уборка урожая, заготовка кормов, строительство и ряд других внутрихозяйственных работ? Индустриализация сельскохозяйственного труда, замена ручного труда машинным, стала вопросом номер один.

Глава 10

Шестидесятые годы

1961 год.

Коммунизм: жить лучше, чем в Европе и США

1961 год в истории СССР был третьим годом семилетки. За 1958-1960 годы промышленная продукция страны выросла на 23 процента. С 1954 года объем сельскохозяйственной продукции вырос в полтора раза. Развертывалось крупное жилищное строительство. Рабочие и служащие перешли на семичасовой рабочий день. Снижались налоги. Перед страной была поставлена задача строительства коммунистического общества к 1980 году.

С каких позиций стартовали?

Для шаховчан 1961 год выдался непростым, так как с начала года в обстановке приближающегося съезда КПСС не удавалось преодолеть отставание в производстве молока к уровню прошлого года. Цепой исключительных усилий годовой план по продаже молока был выполнен, но во втором полугодии 1961 года за допущенные ошибки при выполнении обязательств первый секретарь Шаховского РК КПСС был освобожден от занимаемой должности.

Рабочие завода стройматериалов к Новому году освоили для селян производство гардин, шкафов, буфетов, тумбочек под телевизоры и радиоприемники и другой продукции, которая должна была пойти в магазины района. Райпотребсоюз с середины января 1961 года открыл продажу в кредит на

срок от 6 до 12 месяцев товаров массового спроса членам потребительских обществ. При покупке радиолы за 90 рублей с рассрочкой на 6 месяцев покупатель доплачивал к розничной цене 1 процент, т.е. 90 копеек. При покупке мотоцикла за 550 рублей с рассрочкой на 12 месяцев покупатель доплачивал к розничной цене 2 процента, т.е. 11 рублей.

После денежной реформы (новый советский рубль за десять старых) фотоаппараты стоимостью от 30 рублей предлагались с рассрочкой на 12 месяцев, велосипеды – на 6 месяцев, мотороллеры и электрические швейные машинки – на 12 месяцев, одежда из шерстяных и шелковых тканей и наручные часы в металлическом корпусе – на 6 месяцев. При покупке товара в кредит покупатель в магазине оплачивал не менее 25 процентов стоимости. Например, за пальто стоимостью 150 рублей вносил 37 руб. 50 коп., а остальная сумма вносилась организацией, где покупатель работал. При этом колхозникам надо было предъявить справку правления колхоза с указанием годовой суммы денежных выплат за истекший год по трудовым, гарантированной оплате труда и другим видам, с отдельным указанием стоимости натуральной оплаты, оцененной по государственным закупочным ценам. Уровень зарплат большинства колхозников, рабочих и служащих равнялся 70-110 рублям.

Первый приз – «царице полей»

В Раменском клубе прошел костюмированный поговорочный бал, первый приз получила Т. Новикова, одетая в костюм «царицы полей» - кукурузы. На бале-маскараде в Волочапове было разыграно 20 призов за костюмы и 315 билетов вещевой лотереи с 30 призами. Весь вечер звучали баян, гармоника, радиола.

Работники льнозавода впервые встречали Новый год не в красном уголке, а в своем только что построенном клубе. Дедом Морозом был машинист локомотива В. Смирнов.

Труженники дорожно-строительного управления сооружали дорогу Шаховская-Волочапово. Ежедневно 50-60 машин доставляли на строительство сотни тонн гравия и песка.

Шаховская швейная фабрика выпускала в день до 500 изделий.

23 февраля 1961 года состоялось торжественное захоронение в сквере поселка Шаховская праха героя-летчика. Его самолет нашли экскаваторщики Шаховской лугомелноративной станции в болоте Крупино, что недалеко от деревни Волочапово.

Техпорок завода стройматериалов Ю. Чистов вместе с товарищами узнал о запуске космического корабля-спутника «Восток» с человеком на борту во время работы на заводе. Все с волнением слушали сообщения ТАСС. И вот голос диктора произнес: «Летчик-космонавт майор Гагарин Юрий Алексеевич сообщил: «Прошу доложить партии и правительству и лично Никите Сергеевичу Хрущеву, что приземление прошло нормально, чувствую себя хорошо, травм и ушибов не имею». Слушающих охватило ликование от такой большой победы советского народа.

XXII съезд КПСС принял новую Программу КПСС – программу строительства коммунистического общества. Была поставлена задача обеспечить в Советском Союзе самый высокий жизненный уровень по сравнению с любой страной капитализма. К 1980 году намечалось поднять доходы населения в 3,5 раза, а доходы колхозников в 4 раза.

В период 1970-1980 годов по планам партии предстояло достичь изобилия материальных и культурных благ для всего населения, удовлетворить потребности людей в высококачественном и разнообразном питании, в добротной и красивой одежде, в удобной современной мебели, усовершенствованных предметах домашнего обихода, разнообразных товарах культурного назначения.

Перед районом поставлены задачи в 1965 году продать зерна 2400 тонн вместо 1880 тонн в 1961 году, молока 39 тыс. тонн вместо 15,6 тыс. тонн в 1961 году, увеличить поголовье коров по сравнению с 1961 годом в 2,5 раза.

Деньги вместо трудовых

В 1961 году в СССР лишь менее пятой части колхозов перевели своих колхозников на гарантированную оплату труда и осуществляли ее примерно на том же уровне, что и на государственных предприятиях. Партия наметила приблизить нормирование, организацию и оплату труда во всех колхозах к уровню и формам, сложившимся на государственных предприятиях, осуществить перевод всех колхозников на гарантированную ежемесячную оплату труда.

Планами построения коммунистического общества предусматривалось, что к 1980 году на селе, так же как и в городе, все дети смогут бесплатно содержаться в детских яслях, садах, на оздоровительных площадках и в пионерских лагерях, что во всех школах будут введены бесплатные горячие завтраки, бесплатное снабжение школьной одеждой и учебными пособиями. Массовое развитие должны были получить школы-интернаты с бесплатным

содержанием детей, практика продленного дня с предоставлением бесплатных обедов. Бесплатное общественное питание широкое распространение должно было получить не только среди детей, но и среди взрослых колхозников.

Наряду с существующей бесплатной врачебной и другой медицинской помощью бесплатным намечался отпуск медикаментов, а также пользование санаториями для больных.

Все колхозные деревни и села намечалось постепенно преобразовать в укрупненные населенные пункты городского типа с благоустроенными жилыми домами, коммунальным обслуживанием, бытовыми предприятиями, культурными и медицинскими учреждениями.

Общий объем продукции сельского хозяйства за период 1961-1970 годов должен был вырасти примерно в 2,5 раза, а к 1980 году - в 3,5 раза.

Шаховской район в 1961 году в основном был электрифицирован. Ежедневное потребление электроэнергии составило по району 13 тыс. кВт.

По постановлению бюро ЦК КПСС по РСФСР и Совета Министров РСФСР от 10 октября 1961 года колхоз имени Калинина Шаховского района был преобразован в совхоз имени Калинина, колхоз имени Ленина Шаховского района преобразован в совхоз «Иванково».

Всероссийский почин

Труженники колхоза имени крейсера «Аврора» явились инициаторами Всероссийского похода за индустриализацию животноводческих ферм. В колхозе на всех семи фермах была введена машинная дойка коров. Механик по механизации ферм М.Е. Пропп переоборудовал трехтактные доильные аппараты «ДА-3» на двухтактные. Скорость дойки при этом возросла вдвое.

В ноябре завсельхозотделом МК КПСС В.К. Месяц на совещании партхозактива Шаховского района отметил, что в районе рационально используется лишь немногим более 4200 га пашни из 43 тыс. га, а 39 тыс. га дают очень низкие урожаи, и потому общественное животноводство не обеспечено кормами.

В 1961 году в районе было посеяно 9523 га овса и смесей. Каждый гектар в результате дал по 7,3 центнера зерна или по 730 кормоединиц. Многолетние травы занимали площадь около 15 тыс. га, дав по 473 кормоединицы.

По графику ежедневно на поля надо вывозить около 3 тыс. тонн органики, а вывозилось по 650 тонн.

В колхозе имени крейсера «Аврора» нагрузка на одну доярку составляет 24 коровы, а в среднем по району – 8,4 коровы. Колхозы и совхозы получили в 1961 году 22 «елочки», а смонтировали 11, из которых работало 9. Начальник районного отделения «Сельхозтехника» В.В. Мохов отметил, что в 1962 году в районе предстоит механизировать 52 животноводческие фермы, но высококвалифицированных слесарей в «Сельхозтехнике» нет. За четвертый квартал в районе должны были отремонтировать 138 тракторов, а фактически отремонтировали только 15. Из области начинают поступать готовые узлы, прибыла типовая автомастерская. Коллектив верит, что при использовании ее в две смены план еще можно выполнить.

В коммунизм из бездорожья

В 1959 году выпускника Московского института механизации и электрификации сельского хозяйства Ю.В. Королева поразило полное бездорожье в сельской местности. Даже от Волоколамска до Шаховской не было дороги с асфальтовым покрытием. По райцентру Шаховская сельзя было пройти без сапог. До центральной усадьбы совхоза д. Волочапово (от Шаховской 18 километров) пришлось добираться на бензовозе. Даже в августе, а лето выдалось сухое, местами можно было проехать с трудом. В ряд населенных пунктов района после войны не смогли еще провести ни электричества, ни радио.

Молодого специалиста Ю.В. Королева в совхозе «Волочапово» поселили с экскаваторщиком А. Головановым в доме, где когда-то была псарня помещика Безобразова. В комнате 10 квадратных метров на втором этаже стояли две железные кровати, один стул и умывальник с выносным ведром. Деревянная лестница такая, что того и гляди рухнет. Кое-где не было даже дверей. Туалет, естественно, на улице, и в него ходила вся контора, все жильцы двухэтажного дома. Контора совхоза напоминала не то сарай, не то деревянный дом-развалюху.

В совхозе «Волочапово» шла уборка. Обязанности главного инженера исполнял Николай Сергеевич Мортин. У него было четыре класса образования и большой практический опыт работы с техникой. Во время войны он работал в совхозе (из-за увечья руки не был призван в армию). В основном на тракторах трудилась женщины и молодые ребята. Во многом благодаря его знанию техники, его доброму, отзывчивому сердцу, удавалось вовремя проводить основные работы в хозяйстве. Мастерские совхоза размещались в

бывшей церкви. В основном помещении, где проводился ремонт, стены отходили от вертикали на 40–50 сантиметров. Электричества в мастерской не было. Вечером на два часа запускали дизель-генератор и давали свет в несколько домов. Попятно, что об электросварке и речи быть не могло. Тракторный парк состоял в основном из колесных тракторов «СХТЗ-НАТИ». Они работали на керосине и заводились при помощи рукоятки. И это в Московской области, через пятнадцать лет после победы над Германией!

Прицепную технику зимой в совхозе «Волочапово» ремонтировали на улице. Трактора решили подготовить за счет замены узлов и агрегатов, которые удалось достать на ремонтных заводах области. Всю зиму, в основном силами механизаторов, строили свою механическую мастерскую.

Электричество пришло

В конце 1960 года в совхоз «Волочапово» пришло долгожданное электричество. К осени закончили строительство мастерской. Из мастерских Шаховской РТС удалось привезти два новых токарных станка, электро- и газосварку. Строился новый центр хозяйства в деревне Мурково. С районным центром и отделениями в 1964 году хозяйство соединили асфальтовые дороги, все деревни были электрифицированы. В 1960 году пустили первую доильную установку на Волочаповской ферме, первую электродойку в районе.

«Работникам Шаховского районного объединения «Сельхозтехника», - вспоминает ветеран труда И.И. Елагин, - тоже в те годы приходилось несладко. Мастерских не было. Ремонт техники специалисты вели под открытым небом. Что уж говорить об отделениях хозяйств, где никаких мастерских или машинных дворов не было вообще. Механизаторские кадры в те времена готовили на местах, в совхозах или при объединении «Сельхозтехника», для чего комплектовались группы механизаторов по 350-380 человек. Когда селянам стали выдавать беспрепятственно паспорта, многие уезжали в город. В хозяйствах была большая текучка кадров. Особенно среди специалистов. Далеко не каждый выпускник вуза, приехав по распределению в совхоз, отработывал положенные три года. Многие не выдерживали и трех месяцев. Условия жизни и работы на селе были незавидные и значительно уступали в комфорте и удобствах городским.

На селе, даже в столичной области, не было производственных помещений для ремонта техники, а если они имелись, то в них отсутствовали туалеты, современные станки, не говоря уже о душевых. Люди жили в неблагоустроенном и тесном жилье. Но происходило это отнюдь не из-за того, что

народ привык жить именно так, а потому, что несмотря на то, что война давно кончилась, люди продолжали отдавать все для укрепления обороноспособности страны.

Семь совхозов, два колхоза

За 1960 год 4 колхоза района (имени крейсера «Аврора», имени Калнина, имени Мичурина, имени Ленина) и совхозы («Волочаново», «Середнический», «Ново-Александровский», «Бухоловский») получили мяса больше, чем за предыдущий год на 407,4 тонны, молока – на 2731 тонну. поголовье крупного рогатого скота увеличилось на 1203 головы, в т.ч. коров – на 1019 голов. В 1959 году суммарная мощность всех двигателей в четырех колхозах района составила 23600 лошадиных сил или по 8,1 лошадиной силы на каждого трудоспособного колхозника. Еще лучше были обеспечены техникой четыре совхоза.

Даже когда на государственном уровне были приняты необходимые решения о подъеме сельского хозяйства, на местах все равно приходилось бороться за их выполнение, выбивать средства, ресурсы, комплектующие. Сколько труда и нервов стоила каждая новая мастерская, каждый шаг по облегчению и механизации крестьянского труда! На третьем этапе укрупнения и реорганизации сельхозпредприятий экономически слабые колхозы были преобразованы в совхозы – государственные предприятия. В хозяйствах начали создаваться ремонтные мастерские. В районе было семь совхозов и два колхоза.

Больше тысячи сельхозмашин

Если в 1933 году в районе было 53 трактора, то в 1960 году – 101, в 1967 – 172, в 1975 году – 591 трактор. В 1966 году хозяйства района имели 98 зерноуборочных комбайнов, в 1969 году – 119 зерновых комбайнов, 33 силосных, 64 картофелеуборочных, 45 лыжных, 227 автомашин. В 1972 году в районе работало 127 зерновых комбайнов. Если в 1985 году в район было поставлено 61 трактор, 44 грузовых автомобиля, 7 зерноуборочных комбайнов, 54 тракторных прицепа, то в 1987 году хозяйства района получили 90 тракторов, 61 грузовой автомобиль, 12 зерноуборочных комбайнов, 74 тракторных прицепа. В конце 80-х годов в районе было свыше тысячи самоходных сельскохозяйственных машин.

В пример приводилась мастерская совхоза имени Калнина, в которой было всегда чисто, прибрано, тепло, даже уютно. В ремонтном цехе имелось все необходимое оборудование: станки, сварочные аппараты, подъемные средства. Здесь действовали туалеты, душевые, автоматы с газированной водой, электрокнипятильницы, размещалась комната отдыха. В мастерской имелись четкие графики работ, которые строго выполнялись. Вовремя под-

возникли необходимые запчасти, ремонтников не отрывали от работ.

До постройки капитальных мастерских и машинных дворов в сельхозпредприятиях использовались арочные плечные ангары, пространство в которых подогревалось специальным устройством. Постепенно в каждом из хозяйств появились капитальные типовые мастерские, асфальтированные машинные дворы и специальные площадки для хранения техники. Одна из таких площадок была сооружена в совхозе «Бухоловский». В объединении «Сельхозтехника» появился обменный пункт для обмена узлов тракторов и других самоходных машин, построили пункт техобслуживания К-700 и Т-150. Со временем многие гаражи и мастерские по уровню комфорта уже не уступали городским.

По установленному распорядку в районе весь парк посевных машин и 80 процентов зерноуборочных комбайнов вставал на линейку готовности к концу декабря. До 15 марта старались подготовить все зерновые комбайны, к 15 апреля – сеяноуборочную технику, к 15 мая – силосоуборочные и картофелеуборочные комбайны.

Живешь на селе – знай технику!

Со временем на селе стало так много техники, перед хозяйствами ставились такие большие объемы работ, что в период основных сельскохозяйственных кампаний механизаторов не хватало. На помощь селянам приезжали шефы из Москвы. Действовал механизаторский всеобуч. Район делился на зоны, в каждой из них выбиралось базовое хозяйство, где и проводились курсы. Чаще всего учеба шла при совхозах «Серединский», «Бухоловский», колхозе имени крейсера «Аврора». Слесари, электрики, водители, специалисты в зимний период садились за парты. Был девиз: «Живешь на селе – знай технику». В наиболее напряженные дни за рычаги трактора или штурвал комбайна садились и агрономы, и инженеры, и зоотехники, не говоря уж о представителях рабочих профессий.

Взрослым активно помогали школьники. Во многих сельских школах проходили уроки вождения автомашин и тракторов, были трактородромы и автодромы, гаражи. С 14 лет многие подростки помогали отцам в качестве помощников комбайнеров, работали в летних трудовых лагерях. Особенно хорошо была поставлена работа со школьниками в совхозах «Ивашково», имени Калинина, «Серединский», «Волочаново», колхозе имени крейсера «Аврора». Получив начальные навыки, затем юноши обучались в производственно-технических училищах, техникумах, институтах и возвращались в родное хозяйство грамотными специалистами.

Ежегодно в каждом совхозе и колхозе проводились курсы повышения квалификации. В год в среднем по 7-9 человек сдавали экзамены на второй и первый класс. С годами в районе сформировался костяк инженерных и механизаторских кадров, которым по силам были самые сложные задачи. Гордостью хозяйств были такие мастера своего дела как А.Т. Семизаров и А.И. Галактионов из совхоза имени Калнина, Добров и Н.Н. Щедрин, А.А. Новодольнов из колхоза имени крейсера «Аврора», В.М. Сарафанов и Н.С. Крысанов, А.И. Балыкин, К.В. Соколов из совхоза «Середнинский», Крупенчиков, А.М. Солнцев, А.И. Чистов из совхоза «Волочаново», механизатор Н.И. Лавретьев из колхоза имени Мингурина, Н.Н. Заволоцкий и В.И. Катахов из совхоза «Темп» и другие.

Во многих хозяйствах успешно развивалась рационализаторская работа. Наши механизаторы удерживали лидерство в этой области по северо-западной зоне Подмосковья. Эта деятельность помогала делать технику более надежной, удешевляла ремонт, сокращала сроки восстановления.

План - досрочно

В 1961 году Шаховской район досрочно выполнил план продажи государству картофеля, молока, семян льна и некоторых других видов продукции. Валовой падой молока составил 16800 тонн, что на 720 тонн больше, чем в 1960 году. поголовье крупного рогатого скота выросло на 1812 голов.

В районе за 1961 год было построено 108 домов на 7190 кв. м жилой площади, две школы на 600 мест, два интерната, три бани, хлебозавод, три магазина, 4 телятника, 6 коровников на 1300 мест, водопровод протяженностью 7760 м в п. Шаховская.

В канун Нового года первую продукцию дал Шаховской участок ткацкой фабрики, который выпустил 10 тыс. м ткани. Здесь 168 ткацких станков.

В опытно-показательном колхозе имени крейсера «Аврора» в 1960 году получили от каждой из 700 коров по 3100 килограммов молока, в отделениях произвели 280 тонн мяса. Урожай кукурузы составил 480 центнеров зеленой массы с гектара. Урожай многолетних трав в Дрызловской бригаде составил до 35 центнеров.

В январе 1961 года колхоз имени Мингурина продал государству 10 тыс. яиц и 700 кг птичьего мяса. На птицеферме колхоза содержится 4,5 тыс. кур-песушек. Ухаживают за курами три работницы во главе со старшей птищицей Мальшикнуей. Работницы обязались за год от каждой курицы получить по 150 яиц.

Для увеличения производства молока и мяса поставлена задача по удвоению поголовья коров, созданию долговременных культурных пастбищ, увеличению пастбищных угодий за счет освоения торфяников, заболоченных и поросших кустарниками земель, увеличению площадей под посевы зерновых, главным образом гречихи.

Девять десятых земельных угодий Подмосковья использовались для производства кормовых культур. Чтобы повысить отдачу каждого гектара, необходимо было увеличить долю вносимых органических удобрений, в том числе в компостированном виде, расширять площади под посадки кукурузы, сахарной свеклы и кормовой капусты. Так посадки кукурузы в 1962 году в Шаховском районе намечалось довести до 2500-3000 га, а в последующие годы до 4000-4500 га. Одновременно должны были расширяться площади под посевы сахарной свеклы и внедрены посевы кормовых бобов.

Было время: и цены снижали

Постановлением ЦК КПСС и Совета Министров СССР предусматривались меры по снижению цен на запасные части, сельскохозяйственные машины, бензин, по предоставлению льгот по подоходному налогу с сельхозпредприятий, удешевлению кредитов и отсрочку платежей по ссудам.

Всего в районе в 1961 году имелся 101 зерновой комбайн, на каждый из которых приходилось по 102 гектара зерновых и по 14 га семянников многолетних трав. Уборку этих культур по расчету совхозы и колхозы могли бы завершить за 14-15 дней, но фактически работы растянулись в 1960 году на 69 дней. В первую декаду уборки простой комбайнов составил 75,4 процента, в третью – 49,6 процента.

В 1961 году в районе имелось 159 тракторных косилок в одностороннем исполнении, 54 тракторных граблей, 14 пресс-подборщиков, 46 тракторных волокуш, 39 стогометателей. Машины эти в совхозах и колхозах были разбросаны по всем бригадам, плохо готовились к работам, из-за чего ежегодно в большом количестве приходится использовать ручной труд.

В Постановлении Пленума ЦК КПСС от 18.01.1961 года по дальнейшему развитию сельского хозяйства подчеркивалось, что в развитии зернового хозяйства страны главным резервом является расширение посевных площадей и особенно повышение урожайности в районах Нечерноземной зоны РСФСР, в развитии животноводства главными резервами объявлялись рост поголовья коров, всемерное развитие свиноводства и птицеводства, повышение продуктивности животноводства, создание прочной кормовой базы,

прежде всего за счет кукурузы, сахарной свеклы, картофеля, зернобобовых культур, однолетних и многолетних трав, повышение продуктивности лугов и пастбищ. При реализации этого Постановления на местах стали вырубать пойменные леса, поля распахивались до берегов рек, ликвидировались пастбища для личного скота, поля вплотную подступали к огородам.

К концу 1961 года отдаленный совхоз «Ново-Александровский» намечалось полностью электрифицировать и радиофицировать.

Доходов больше в 20 раз

В 1950 году 150 имевшимся в районе колхозам из Шаховского отделения Госбанка выплачивалось 125 тыс. руб. В 1959 году колхозам выплачено 2,2 миллиона рублей, т.е. почти в 20 раз больше. Выросли и доходы колхозников.

За счет снижения цен на запасные части, горючее, ремонт техники, которое произошло по решению ЦК КПСС и Совета Министров СССР, в 1961 году колхозы района сэкономили 20 тыс. рублей. По обложению подоходным налогом колхозы вместо 134,5 тыс. руб. выплатили 79,7 тыс. руб. Были отсрочены платежи за технику в сумме 41 тыс. руб. сроком на 5 лет. Уплата долгосрочных ссуд в сумме 75,8 тыс. руб. и краткосрочных ссуд в сумме 110 тыс. руб. была отсрочена колхозам на 5 лет. В целом долги колхозов Шаховского района были уменьшены на 350 тыс. руб. Кредиты на покупку минеральных удобрений, семян многолетних трав, молодняка крупного рогатого скота стали выдавать на два года.

Пленум Шаховского РК КПСС отметил, что с января по май 1961 года, несмотря на увеличение поголовья коров на 737 голов и доведение поголовья до 7039 голов, валовое производство молока в целом по району снизилось по сравнению с прошлогодним периодом на 813 тонн. На 317 кг уменьшились и падош молока на фуражную корову в сравнении с соответствующим периодом прошлого года, составив всего 963 кг. Это произошло из-за бесхозяйственности в расходовании кормов в стойловый период, запущенности учета, слабой борьбы с хищением кормов, плохого содержания животных. В ряде хозяйств низка товарность молока (так по колхозу им. Ленина она составляет всего 37 процентов, в колхозе имени Мичурина 58 процентов от базового уровня). Яловость коров в колхозе имени Мичурина составляла 25 процентов. Не многим лучше обстояли дела в колхозе имени Калинина и ряде других хозяйств.

Без агронома и зоотехника

В ряде хозяйств не соблюдался принцип материальной заинтересованности работников. Отвечая на критику в свой адрес, председатель колхоза

имени Ленина М.С. Коротков отметил, что у них в хозяйстве нет специалистов высокой квалификации, чтобы разобраться во всех сложных вопросах сельскохозяйственного производства. Такие специалисты есть в районе, но они оказывают слабую помощь хозяйству. Схожие проблемы отмечались и в колхозе имени Мичурина, где долгое время нет главного агронома, на отделениях нет ни одного зоотехника. В хозяйствах также медленными темпами идет строительство новых животноводческих помещений для возрастающего поголовья животных. Вызывает тревогу и обеспечение кормами на предстоящую зимовку скота. Вывозка удобрений (особенно торфа) идет медленными темпами, качество работ лугомелноративной станции не позволяет успешно осваивать бросовые и осушаемые земли.

С января по май 1961 года ни одно из хозяйств не выполнило поставленных заданий по продаже молока государству. В Лотошском районе также допущено снижение надоев молока по сравнению с соответствующим периодом прошлого года. Но там надой снизился на 154 кг, а в Шаховском районе – на 259 кг.

24 мая 1961 года Председатель Президиума Верховного Совета СССР Л.И. Брежнев подписал Указ Президиума Верховного Совета СССР «Об ответственности за приписки и другие искажения отчетности о выполнении планов». Президиум Верховного Совета СССР постановил: установить, что приписки в государственной отчетности и предоставление других умышленно искаженных отчетных данных о выполнении планов должны рассматриваться как противогосударственные действия, наносящие вред народному хозяйству СССР, и лица, виновные в этом, наказываются лишением свободы на срок до трех лет.

Отшумели сады и корзины не хватает

Перед Великой Отечественной войной трудно было найти в районе сельскохозяйственное предприятие, которое не имело бы фруктового сада. Яблони, груши, вишни, сливы росли и на приусадебных участках колхозников. В 1961 году беднее Шаховского района по развитию садоводства в Подмосковье не было. Как пояснили в райплане, саженцами плодовых деревьев район снабжает областной плодово-ягодный питомник. Но заявки сельхозпредприятий района выполняются в очень незначительном объеме. Трудящиеся района могли приобрести саженцы лишь в том случае, если от них отказывалось какое-либо сельхозпредприятие. Восстанавливать погибшие в войну сады было нечем.

Руководители хозяйств Шаховского района были встревожены тем, что хозяйства не могли приобрести корзины для уборки картофеля, распылите-

ли и форсунки к дизельным тракторам, лемеха к плугам, трубы, насосы и другие запчасти для оборудования животноводческих ферм. Невозможно приобрести цемент, кирпич, пиломатериалы, кровельные материалы, оборудование для водоснабжения. Странлась и повсеместно восстанавливалась вся страна.

За 9 месяцев 1961 года совхозы и колхозы района получили более 200 единиц техники, в т.ч. 35 тракторов ДТ-54, Т-55, МТЗ-5, Т-75 и других марок, 8 автомобилей, в том числе 3 мотовоза. В дальнейшем поставки машин сельскому хозяйству намечалось увеличить.

На фермах Пановского отделения совхоза «Волочапово» в качестве подстилки стали использовать сухой торф, который меняли через 10-15 дней. Получившееся удобрение гужевым транспортом (по 15 лошадей в день) до 50 тонн доставляли в поле. Когда же из ремонта вышел трактор с бульдозерной лопатой, для вывозки органики начали использовать железный лист.

Забывтые севообороты

После 1953 года севообороты были введены лишь в 35 хозяйствах на площади 30 тыс. га и к 1961 году сохранились только на площади 15 тыс. га. Вновь землеустройство проведено только в колхозах имени крейсера «Аврора», имени Ленина. В 1961 году землеустроительные работы по введению севооборотов намечено было закончить в совхозе «Ново-Александровский», а в 1962 году в совхозах «Серединский» и «Бухоловский».

В 1959 году на гектар пашни вносилось в среднем по району по 3 тонны органических удобрений, в 1960 году – по 4,6 тонны, в 1961 году было намечено внести на каждый гектар пашни в среднем по 7,9 тонны органических удобрений.

В 1960 году на каждый гектар пашни в Шаховском районе было внесено по 4,6 тонны органических удобрений. Половина из них пошла под кукурузу и картофель. Под остальные культуры пришлось максимум по 2-2,5 тонны органики на гектар. Отсюда и низкие урожаи. Так в среднем по району урожайность зерновых составила 7,3 центнера на гектар (в Лотошнинском районе – 8,5 центнера с гектара, в среднем по области – 7,6 центнера с гектара), картофеля – по 94,7 центнера с гектара (в Лотошнинском районе – по 108,4 центнера с гектара), многолетних трав на сено – по 12,1 центнера с гектара (в Лотошнинском районе по 16 центнеров с гектара).

Опыт кукурузоводов района свидетельствовал, что для того, чтобы

получить высокий урожай кукурузы (по 429-470 центнеров зеленой массы с гектара), надо внести на каждый гектар по 40 тонн органических удобрений, завершать посев до 20 мая, применять гребневый способ посева, своевременно проводить рыхление почвы и обработку ядохимикатами против сорной растительности.

Долой подсобную буренку

В конце 50-х годов Н.С. Хрущев, первый секретарь ЦК КПСС, выступил с инициативой по запрещению содержания личных подсобных хозяйств в черте городов и поселков городского типа, сокращению частного сектора в сельских населенных пунктах, так как, по его мнению, в городах подсобные хозяйства граждан мешали сосредотачиваться им на высокопроизводительном труде на фабриках, заводах, в учреждениях и организациях, препятствовали благоустройству населенных пунктов. В поселках городского типа и на селе подсобные хозяйства отвлекали колхозников и рабочих совхозов от труда в общественном секторе, перетягивали на себя часть природных ресурсов.

Секретарь Московского обкома КПСС Г.Г. Абрамов докладывал на Пленуме ЦК КПСС о том, что колхозы и совхозы Подмосковья не обеспечили таких темпов роста общественного стада, которые бы компенсировали быстрое сокращение поголовья коров в индивидуальном секторе. В результате производство молока в 1960 году сократилось. Область постоянно вынуждена обращаться к государству за концентрированными кормами, несмотря на то, что чистые пары в сельхозпредприятиях уже ликвидированы, овес сеется вместе с бобовыми, повсеместно расширены посевы кукурузы (для своих коров частники заготавливали сено на неудобьях и в лесу, где даже кошмой косилке не развернуться, на приусадебных участках специально выращивали картофель и свеклу).

В 1961 году площади под посевы кукурузы намечалось довести до 110 тысяч гектаров. За счет сокращения площади однолетних трав и полной ликвидации посевов малоценных культур, таких, например как подсолнечник на силос, посевы которого занимали 14 тыс. га, посевы гречихи намечалось увеличить с 1800 до 15 тыс. га. За посадку подсолнечника Н.С. Хрущев рекомендовал снимать руководителей хозяйств с работы.

Перед растениеводами района в 1961 году была поставлена задача иметь в каждом хозяйстве сплошные сортовые посевы, для чего в каждом колхозе следовало создать специальные семеноводческие бригады для выращивания сортовых семян. При поддержке научно-исследовательских учреждений семена зерновых культур решено обновлять раз в пять лет, бобовые раз в

шесть лет, озимые раз в три года. Для хранения семян рекомендовано обеспечить семеноводческие бригады хорошими складскими помещениями, машинами для очистки зерна и зерносушилками.

При заготовке кормов в хозяйствах плохо использовались подручные приспособления. Так в совхозе «Ново-Александровский» и колхозе имени Ленина при силосовании слабо применялась разгрузка силоса с автомашины в бурты с помощью доски, хотя в районе проводился семинар по использованию этого метода работы. Отмечалось, что в ближайшие годы предусматривается заметное увеличение (почти в два раза) поголовья коров, а количество работающих в кормозаготовительном производстве останется почти тем же. Следовательно, теми же силами надо будет заготавливать вдвое больше кормов, чего не добиться без лучшего использования имеющихся машин и простейших приспособлений.

Бригада на аккорде

В совхозе «Бухоловский» в 1961 году была сформирована комплексно-механизированная бригада, работающая по аккордно-премиальной системе оплаты труда. В бригаду вошли 11 механизаторов с техникой и 24 полевых рабочих. За бригадой закреплен участок пашни в 1164 га. Работающим намечался ежемесячный аванс: бригадирю 104 рубля, помощнику бригадира – 83, трактористу – 96, полевым рабочим – по 50 рублей. При перевыполнении плана сдачи продукции бригаде обещана дополнительная плата в размере 20 процентов от стоимости сверхплановой продукции.

В Холмецком отделении совхоза «Серединский» на аккордно-премиальную систему оплаты труда перешла Симанковская бригада, которой не первый год руководит Анна Тимофеевна Крючкова. В бригаде работают 12 полеводов и 9 механизаторов. Рассчитывалось, что при получении плановой урожайности заработная плата каждого полевода составит 50 руб., механизатора – 96 рублей, руководителя бригады – 110 рублей. Кроме этого бригада получит три процента премиальных. При перевыполнении задания бригаде будет выдано 20 процентов стоимости валовой продукции, полученной сверх плана.

По результатам работ бригада А. Крючковой собрала зерновых по 9,7 центнера с гектара. Картофеля было собрано по 245 тонн вместо 230 по договору. Доход от выращивания картофеля составил 900 рублей. От льна доход составил 16 тыс. рублей (вместо 12 тонн сдано 15 тонн льносемена). На 90 ц с гектара превысил урожай кормовой капусты. При этом себестоимость центнера кормовой капусты составила 26,5 коп. вместо 69 по договору. Оказывая помощь другим бригадам, коллектив А. Крючковой заработал 1000 руб.

Однако интерес специалистов совхоза к деятельности бригады угас сразу после рапорта в райцентр о ее формировании. За год в бригаде не побывал ни один специалист с анализом деятельности коллектива.

К концу года выяснилось, что зарплата механизатора Симаковской бригады А. Крючковой составила 130 рублей, полевода – 70 рублей. Продукции они произвели почти в два раза больше, чем Холмецкая бригада, где зарплата составила у механизаторов 80 рублей, у полеводов – 60 рублей. Все бригады в 1962 году решили перевести на аккордно-премиальную оплату и организовать учебу коллективов бригад.

32 механизатора совхозов «Серединский», «Ново-Александровский», «Бухоловский» успешно закончили четырехмесячные курсы повышения квалификации, организованные на базе совхоза «Серединский». Они досконально изучили устройство тракторов, основных сельхозмашин, научились быстро находить неисправности в них, производить наладку и устранять поломки. Занятия вели такие опытные механизаторы как В. Ветчинкин, Н. Лежнев, М. Арнаут, Н. Вознесенский.

По три нормы в смену выполнял в дни жатвы механизатор Яковлевского отделения совхоза «Бухоловский» А.П. Птичкин. Основная его специальность – комбайнер, но в дни заготовки кормов он пересаживался и на сеноподборщик. Высоких результатов А.П. Птичкин достигал благодаря тщательному уходу за машиной и большому трудолюбию.

Шефское сено

Более 500 тонн сена на счету бригады кормозаготовителей совхоза «Ново-Александровский». В коллективе бригады 20 рабочих. В помощь им прибыли 24 рабочих с московского завода. Все кормозаготовители на период работ жили в домках, установленных прямо на лугах и у клеверных полей. Начинается рабочий день в восемь часов, с 12 до 15 часов обеденный перерыв, затем работа продолжается до 22 часов, после чего готовят технику на следующий день. Рабочий день получается по 14 часов, но в страду никто об отдыхе не думал.

Работницы Шаховской швейной фабрики оказывали шефскую помощь Коптянскому участку колхоза имени Калнина в уборке картофеля. Ежедневно на поле у д. Зденежье выезжали по 13-15 человек, а в отдельные дни и по 30 человек. Все трудились дружно. Каждая работница в день собирала не менее 10 мешков картофеля. Всего швейщицами убрано 77 тонн клубней. Успехи могли быть и более значительными, если бы колхозная машина приезжала за шаховчанками к 8.30 утра, а не к 10 часам, если бы к работе

можно было приступать сразу, а не после 11 часов дня, если бы на поле работала картофелекопалка, а не маломощный кошый плуг. А какие автомашины выделяет колхоз для перевозки людей? Трясные (хоть бы соломы положили), скамеек в кузове нет, люди вынуждены ехать стоя, рискуя выпасть за борт грузовика на ходу.

Механизатор Дорского отделения совхоза «Середни́нский» Татьяна Антиповна Царькова 24 года провела за рулем трактора, выполняя дневную норму на 150-170 процентов. На ее тракторе постоянно развеивается красный вымпел.

Следуя указаниям Н.С. Хрущева, в центральном отделении совхоза «Середни́нский» решили увеличить площади под кукурузой до 350 га, под сахарной свеклой до 40 га, под кормовыми бобами до 15 га. Новые культуры вводились за счет вико-овсяной смеси и прочих однолетних «неурожа́йных» культур.

Урожа́й кукурузы оказался в отделении очень низким, по все же дал по 2000 кормоединиц, а гектар вико-овсяной смеси только по 1200 кормоединиц.

В предыдущую зиму кормами было обеспечено очень плохо. Если учесть, что поголовье коров будет расти, то необходимо совершить революцию в структуре посевных площадей и изгнать с поля все низкоурожа́йные культуры, а на их место посадить те, которые являются надежным кормом для скота.

«Борщевик Сосновского» дает урожа́й семь лет подряд, причем во второй и последующие годы по 700-900 центнеров зеленой массы с гектара. Учащимся Середни́нской средней школы было дано поручение высадить это растение на пришкольном опытном участке.

Клевер или кукурузу?

На семинаре по конкретной экомомике выступили директор совхоза «Волочапово» Баранов и директор Опытного поля В.М. Кудряшов. Они согласились в целом с точкой зрения зампредисполкома А.П. Ратникова о большом значении кукурузы и сахарной свеклы. Однако, Баранов пытался доказать, что в условиях совхоза «Волочапово» следует сохранить клевера третьего года пользования и овес, который не такая уж плохая культура.

В.М. Кудряшов сказал, что к посеву 8 тыс. га кукурузы район просто не готов. Но подобных выступлений было немного.

В 1962 году в районе должно быть посеяно 8 тыс. га кукурузы, 1 тыс. га сахарной свеклы, 400 га кормовых бобов, 500 га гороха.

Раньше колхозникам, рабочим совхозов и шефам сельхозпредприятий приходилось затрачивать много времени, чтобы самый крупный картофель отделить от крупного, семенного и мелкого. Много человеческого труда и терпения уходило на эту операцию. Теперь в Житоинском отделении совхоза «Серединский» эту работу выполняет специальная сортировальная машина, созданная советскими конструкторами. Скоро такие «умные» машины появятся и в других хозяйствах района.

Самолеты над полями

Несколько дней над полями совхоза «Бухоловский» кружил самолет. Через определенный промежуток времени он приземлялся у д. Степаньково. Рабочие совхоза быстро загружали его минеральными удобрениями, и самолет вновь поднимался в воздух. Впервые в совхозе подкормка озимых проводилась с самолета гражданской авиации, который вносил по 0,75 ц хлористого калия и 0,75 ц суперфосфата на гектар. Летчик М.Е. Краснов подкормил озимые на площади 600 га.

В 1961 году в районе заготовлено сена по 13,8 ц, силоса по 42 ц на корову. В 1961 году каждый гектар овса при урожайности 7 ц с га дал 700 кормовых единиц, многолетние травы на сено при урожайности 13,8 ц с га дали 690 кормоединиц, кукуруза при урожайности 139 ц с га – 2780 кормоединиц, сахарная свекла при урожайности 130 ц с га – 3380 кормоединиц. Расчеты специалистов показывают, что каждый гектар посевов кукурузы и сахарной свеклы может заменить 5-6 гектаров посевов овса и многолетних трав. Выводы по изменению структуры посевов надо делать быстрее, поскольку дойное стадо в районе растет, производство кормов не увеличивается, в итоге – низкая продуктивность дойного стада. Даже в сравнении с 1960 годом к ноябрю район недополучил от каждой коровы по 365 кг молока, хотя концентрированных кормов в 1961 году израсходовано значительно больше.

В районе созданы 13 отрядов плодородия для вывозки органических удобрений, в составе которых 11 экскаваторов, 6 погрузчиков, 54 автомашины, 78 тракторов. Всего в колхозах и совхозах района 406 тракторов, в т.ч. 130 ДТ-54 и Т-75, более 100 тракторов «Беларусь», 170 автомашины, однако за два месяца работы на поля вывезено всего 30 тыс. тонн удобрений вместо 60-70 тыс. тонн.

В 1959 году на Раменской ферме было введено беспривязное содержание животных, благодаря чему количество работников на ферме сократилось с 17 человек до 5, надой на фуражную корову составил 3040 кг молока, при том, что технология кормления продолжала обрабатываться через введение полной механизации.

Первые четырехтысячницы

Самый высокий в районе падой молока от коровы за 1960 год получила доярка совхоза «Волочапово» Нина Тимофеевна Крупененкова – 4022 кг. Валовый падой от коров ее группы составил почти 60 тонн. В целом по району за 1960 год от каждой коровы было получено по 2873 кг молока, в соревнующемся Лотошницком районе – по 2741 кг.

Выступая на Пленуме ЦК КПСС, Е.Г. Абрамов сообщил, что в колхозе имени крейсера «Аврора» доярки Самсонова и Тихомирова, перейдя на беспривязное содержание коров, стали вдвоем обслуживать 130 коров. За год они получили 326 тонн молока, себестоимость центнера которого составила 7 рублей 90 копеек. В среднем по области на одного работника молочно-товарной ферме приходится по 7,6 коровы, а в колхозе имени крейсера «Аврора» – по 50-70 коров. Распространение опыта колхоза имени крейсера «Аврора» Московская областная партийная организация ставит в центр своей работы.

Бюро РК КПСС одобрило инициативу доярок колхоза имени крейсера «Аврора» К. Тихомировой и Н. Самсоновой, которые взяли на себя обязательства по увеличению количества обслуживаемых коров до 200 голов, получению от каждой коровы по 3200 кг молока с увеличением валового падоа до 400 тонн и снижению себестоимости центнера молока до 6 рублей.

Животноводы Воскресенской фермы колхоза имени крейсера «Аврора» перешли на электродойку коров. Раньше у них на ферме работало 13 доярок, а теперь, после установки доильной аппаратуры типа «елочка», только две доярки, которые обслуживают 146 коров.

Бушуевская свиноферма совхоза «Волочапово» первой перешла на бесstationное содержание свиней. Свиноводка К.М. Татюнова откармливает теперь одна сразу 500 свиней. При старой технологии за таким поголовьем ухаживало три свиноводки. Благодаря новой организации труда порядка на ферме стало больше, рабочий день сократился в общей сложности до 7 часов. За год Татюнова решила откормить 1500 свиней и сдать государству не менее 120 тонн свиинны.

Доярки К.К. Тихомирова, Н.А. Самсонова и свиноводка К.М. Татюнова за освоение новых технологий содержания животных и высокие показатели в труде занесены на областную Доску Почета и в книгу Почета области.

Искусственным осеменением коров в районе занимаются третий год. В

1960 году таким способом было осеменено 2635 коров.

Доярки совхоза «Ново-Александровский» не поверили рассказу главного зоотехника своего хозяйства о том, что одна доярка может выдвигать 100 коров. Дойка в совхозе «Ново-Александровский» ручная. Каждая доярка донт по 15 коров и считает это предельной нагрузкой. Ни одна из них не видела доильного зала с аппаратами машинной дойки «елочка» или «тап-дем». И вот они побывали на ферме беспривязного содержания коров в колхозе имени крейсера «Аврора». Первое, что их поразило – тишина: ни лязга цепей, ни стука ведер, ни громких голосов. Вначале они подумали, что на ферме никого нет. Но оказалась, что животные были у кормушек и поглощали силос и сено. Затем пришли доярки К. Тихомирова и Н. Самсонова. Они рассказали о принципах беспривязного содержания, машинной дойке и приступили к работе. Коровы по очереди занимали свои места в станках, доярки обмывали вымя коров, вытирали полотенцем и надевали доильные стаканы. Молоко бежало по трубопроводу в холодильную камеру. «Раньше, при ручной дойке, – сказала Н. Самсонова, – мы тоже сильно уставали. А теперь нагрузка стала больше, а сил тратится намного меньше». Доярки совхоза «Ново-Александровский» признали, что в таких условиях не то что 15, а может быть и 150 коров они могли бы за смену подонт.

Вторая «елочка»

В районе начала действовать вторая доильная площадка типа «елочка». Оборудована она на Орешковской ферме колхоза имени Ленина. Раньше на ферме работали 14 доярок, теперь донт 170 коров стали две доярки: Е.С. Егоровцева и С.П. Шумилова. Зарплата их существенно возрастет. ***

В среднем по 4 литра молока в день получают доярки от своих коров на Титеевской ферме Черленковского отделения совхоза «Середниский», занимающая последнее место в соревновании животноводческих ферм.

В совхозе «Середниский» доярки большинства ферм не имеют суточных заданий по падою молока, при определении заработка доярок не учитывается жирность продукции. Для улучшения поедаемости травы на пастбищах пастухи решили подсолить траву, но соль в совхозе быстро закончилась. Скот многих ферм не обеспечен водой. В установившиеся жаркие дни не применяется ночная пастба. На 20 группах коров постоянные доярки отсутствуют и дойку производят рабочие полеводства по нарядам.

Сельхозпредприятие «Опытное поле» задолжало государству в первом полугодии семь тонн молока. Продукция в хозяйстве есть, но дирекция продает ее там, где дороже платят, разбазаривая молоко по коммерческим ценам

и не дорожа честью района, не спешит увеличивать вклад в выполнение гос-
плана.

В 1961 году в совхозах и колхозах района содержалось 16748 голов
крупного рогатого скота, в т.ч. коров 7031, т.е. на 748 больше, чем в 1960
году.

По рациону на Воютинской ферме совхоза «Серединский» на каждую
корову должно приходиться по 5 кг сена, 10 – силоса, килограмму соломы и
по 200 г комбикормов на каждый падежный литр молока. Но на самом деле
из-за неорганизованного подвоза кормов коровам дают только по 3 кг сена и
по 5 кг силоса. Соломы животные не получают. На ферме холодно и грязно.

На двухсменном режиме работы трудятся животноводы Раменской и
Воскресенской ферм колхоза имени крейсера «Аврора». В среднем каждая
смена длится около 7 час. 30 мин. При переходе на двухсменку количество
работников уменьшилось на 25 процентов, на столько же возросла и зара-
ботная плата.

Механизаторов нет – техника стоит

В докладе начальника сельхозинспекции А.П. Ратникова обращалось
внимание на то, что план ремонта тракторов, сеялок, культиваторов, карто-
фелесажалок хозяйствами района не выполнен. В ряде хозяйств медленно
идет обмен некондиционных семян на сортовые сорта, с отставанием от гра-
фиков идет вывозка на поля органики и торфа, не разработаны условия по
дополнительной оплате труда, не все тракторы ДТ-75 укомплектованы меха-
низаторами для организации двухсменной работы, сеялки не обеспечены
работниками для бесперебойной работы в течение всего светового дня.
Агрономы сетовали на то, что хозяйства слабо укреплены механизаторски-
ми кадрами, что негативно отражается на темпах ремонта техники.
Хозяйства неудовлетворительно снабжаются запчастями, минеральными
удобрениями.

В январе 1961 года на 5-м переулке ул. Новая в п. Шаховская вырыт
новый колодец. По улице Октябрьской п. Шаховская СМУ-24 в январе
завершило прокладку водопровода. До этого жители улицы ходили за водой
к колодцу, удаленному от некоторых домов почти на километр.

В Шаховской в 1961 году организовано Шаховское строительно-мон-
тажное управление треста «Мособлстрой», которое приглашало на работу на
объектах в Шаховской каменщиков, бетонщиков, штукатуров, плотников,
слесарей-монтажников, машинистов башенных кранов, маляров и разнора-

бочих. Оплата труда сдельно-прогрессивная и аккордно-сдельная. Силами Шаховской сельской строительной организации в 1961 году намечено построить восемь арочных и два кирпичных коровника, в которых можно будет разместить свыше тысячи животных, а также телятник и несколько других производственных и культурно-бытовых сооружений.

Строители Шаховского СМУ решили в 1961 году сдать в эксплуатацию в п. Шаховская 16-квартирный дом, баню, общежитие ДСУ, начать строительство двух 36-квартирных домов и детсада, неподалеку от Дома пионеров, в с. Серeda закончить возведение корпуса трехэтажной школы.

В 1960 году в колхозе имени Мичурина были построены телятник на 190 голов, птичник на 4000 кур, цыплятник на 5500 цыплят, три зерносклада на 900 тонн, склад для запасных частей. На 150 кв. м были расширены мастерские, отстроено здание конторы. В 1961 году построены скотный двор для беспривязного содержания 150 коров, детские ясли на 30 мест, начальная школа на 160 мест, два зерновых склада на 800 тонн, картофелехранилище в Бабинской бригаде и Дом культуры. Основное строительство ведется собственной бригадой, в которой 30 человек. Есть плотники, каменщики, штукатуры, маляры, столяры. Возглавляет бригаду техник-строитель Михаил Добров.

На юго-западной окраине п. Шаховская еще несколько лет назад рос вековой лес, куда шаховчане ходили за грибами, малиной и другими ягодами. Теперь, кто бы ни проезжал по Середнискскому шоссе, залобуется новым микрорайоном ДСУ-6. За короткое время в поселке ДСУ-6 было сдано в эксплуатацию более 1100 кв. метров жилой площади. В сентябре еще 8 семей справили новоселье в двух четырехквартирных домах. В октябре был сдан в эксплуатацию двухэтажный восьмиквартирный дом.

На смену керогазам и керосинкам

В 1961 году большую работу по благоустройству поселка Шаховская проделал коллектив ДСУ-6, заасфальтировав 2,8 км дорог и проложив более 3 км тротуаров. В поселке Шаховская началась газификация коммунальных домов баллонным газом. За первые два дня установлено около 50 плит. Многие семьи уже готовят обед не на керогасах и керосинках, а на газовых плитах. За год в п. Шаховская новоселье справили 50 семей, и в Новый год въедут в новые квартиры еще 36 семей.

На Шаховском хлебозаводе действуют две мощные печи, внутри каждой движется конвейер, к которому подвешены люльки с тестом. Реле времени автоматически останавливает и включает конвейер по мере выпечки

продукции. При работе на полную мощность завод должен был выпускать по 20 тонн хлебобулочных изделий в сутки. При эксплуатации завода выяснилось, что сдали его с рядом существенных недоделок, из-за которых хлеб получается низкого качества. Работа по ликвидации недостатков заняла не один год.

На Шаховской швейной фабрике шьют за день 1000 купальников, а могли бы шить 1200. Ведь известно, что на 20 процентов и более возрастает производительность труда при введении на предприятии производственной гимнастики и физкультпауз. Полтора года назад производственную гимнастику здесь пытались ввести, но потом полезное начинание заглохло.

На территории бывшего льнозавода идет строительство корпусов ткацкой фабрики, завозится оборудование. 70 бывших работников обучаются ткацким профессиям на фабрике имени Ленина Волоколамского района. Бывшая работница льнозавода Е.А. Рыжова уже самостоятельно работает на восьми станках в марлевом цехе.

На кирпичном производстве завода стройматериалов освоили новый вид продукции – дренажные трубы. Только в 1961 году заводчане наметили произвести свыше 200 км дренажных труб.

Водитель – главная фигура

В 1961 году в Шаховском кинотеатре состоялось третье районное совещание работников автотранспорта, на котором присутствовало более 300 водителей. Шофер – центральная фигура и на селе, и в организациях поселка. Только в Шаховском автотранспортном предприятии более 100 автомашин.

В совхозе «Середниский» из 35 водителей 7 лишены прав за управление машиной в нетрезвом состоянии.

В Шаховском автохозяйстве начато возведение автопрофилактория на семь машиномест. Различные узлы автомобиля можно будет скоро ремонтировать в специальных цехах, где будут созданы хорошие условия для труда. Не нужно будет лазить под машину, чтобы что-то исправить. Достаточно нажать кнопку, и гидродъемник установит автомобиль на нужной высоте. Таких приспособлений будет четыре. Перед работой можно будет переодеться в специальной раздевалке, закончив работу – принять душ.

В организациях района более 600 автомашин. За 1961 год обучено еще 60 водителей, 4 слесаря и 1 механик. В РК ДОСААФ проходят обучение 93

водителя, а 55 повышают квалификацию. Водителями района за год допущено 119 грубых нарушений правил, произошло 10 дорожно-транспортных происшествий, в которых пострадало 10 человек.

В канун Нового 1961 года была электрифицирована д. Дубровское. Но ни в магазине д. Борисовка, что обслуживает жителей д. Дубровское, ни в магазинах потребкооперации всей волочановской округи лампочек не купить. Ехать за ними приходится в Шаховскую.

Денежный доход бывших колхозников Середниской зоны, перешедших на работу в укрупненный совхоз «Середниский», вырос на 500 тыс. рублей. Повысилась покупательная способность населения и в целом по району. Так за 1960 год мебели продано на 64 процента больше, чем в предшествующем году, сахара – на 55 процентов, трикотажных изделий – на 36 процентов, швейных изделий – на 28 процентов. Возрос спрос на музыкальные и радиотовары. Если раньше даже в базарный день едва удавалось продать 500 кг мяса, полторы фляги молока, то теперь ежедневно шаховчане покупают более 400 кг мяса и молока по 15 фляг. К сожалению, за пределами района шаховчане покупают товаров ежемесячно на 100 тыс. рублей, ввиду их отсутствия в местных магазинах потребкооперации.

Эра телевидения

Жители поселка Шаховская ставят перед работниками потребкооперации задачу организовать в поселке часовую мастерскую и мастерскую по ремонту радиоаппаратуры. Почти в каждом доме теперь имеются радиоприемник, радиолы, с каждым месяцем растет в квартирах количество телевизоров. А ремонтировать все это пока приходится в Волоколамске или нанять частников.

Правление Шаховского сельпо рассмотрело жалобу покупателей на нарушения правил торговли в палатке № 18. Факты действительно имели место. Заведующая палаткой часто нарушала часы работы торговой точки, нарушала нормы продажи муки в одни руки. Заведующей палаткой объявлен выговор.

Годовые потери личного времени продающих на рынке товары селян составили не менее 9-10 тыс. человеко-дней, что сопоставимо с рабочим временем средней колхозной бригады, которое могло быть использовано в общественном производстве. ЦК КПСС и Советом Министров СССР признано необходимым усилить закупку у колхозников излишков сельскохозяйственной продукции и последующую ее продажу по правилам и ценам, сложившимся на местных рынках через систему потребкооперации. Для

организации сбыта продуктов при райпотребсоюзе создаются на демократических началах автономные хозяйственные секции из представителей колхозов и кооперативных организаций, на которые возлагается организация широкой комиссионной торговли сельхозпродуктами внутри района и сбыт излишков продуктов за его пределами. Все кооперативные организации уже приступили к закупке от населения и колхозов излишков картофеля, мяса, молока, переработанных овощей и других сельскохозяйственных продуктов по ценам, сложившимся на местных рынках.

Деньги есть – товаров нет

В меню Шаховской столовой длительное время отсутствуют овощные и рыбные блюда. Отговорка у работников столовой одна – овощи и рыбу пекому чистить. И это несмотря на то, что штат столовой полностью укомплектован. Шаховское сельпо и райпо мало внимания обращают на организацию общественного питания. Во многих столовых в летнее время отсутствуют вода, пиво, не готовят окрошку, не найдешь белого хлеба, молочных блюд, сливочного масла. Пять сельпо не справились с намеченными планами. В целом по райпотребсоюзу план выполнен только на 83 процента. Во многих магазинах нет достаточного ассортимента товаров, не внедряются такие прогрессивные формы как открытая выкладка товаров, продажа товаров по образцам и заказам, продажа товаров в кредит. Нет развозной торговли. Низкой остается и культура торговли. Деньги у населения есть, а купить в магазинах нечего.

Мастерские по ремонту обуви Шаховского комбината бытового обслуживания, расположенные в п. Шаховская, селах Серета, Раметье, Волочапово, д. Степаньково, на центральной усадьбе совхоза «Ново-Александровский», производят прием в ремонт всевозможной обуви, мастерские индивидуального пошива одежды в п. Шаховская и д. Дулепово за 8-10 дней производят пошив одежды из материалов заказчика и перелцовку одежды.

Шаховская районная парикмахерская работает с 8.30 утра до 17.30 вечера. Чтобы воспользоваться ее услугами, рабочим и служащим приходится оставлять производство или службу. Почему бы парикмахерской не изменить распорядок? Оказывается, пробовали на какой-то период, но клиенты привыкли приходить только в свое рабочее время. И все же ситуацию надо было менять. Межрайонная контора треста парикмахерских рассматривает предложения трудящихся о переводе Шаховской парикмахерской на двухсменный режим работы.

Только на выставке

Внимание участников совещания работников потребкооперации была

представлена выставка товаров, изготовленных на предприятиях и в организациях района. Собравшиеся увидели сияющие лакировкой столы всевозможных моделей, кухонные и книжные шкафы, тумбочки, табуретки, этажерки, тапочки различных фасонов и сапоги.

К сожалению, из-за неразворотливости работников торговли всю эту продукцию не найти в шаховских магазинах, так как на нее нет заявок со стороны торговых работников. Все приходится везти на московские склады. Не организована в районе торговля овощами с лотков, не учитывается сезонный спрос на отдельные виды товаров. Часто случается, что на складах товары лежат, а покупатель едет за ними в Москву.

В последнее время Иващковское сельпо заметно ослабило свою работу. Даже солью здесь торгуют с перебойми. Чтобы купить сапоги или хорошие конфеты, жителям Иващкова приходится ездить в Калининскую область. За полгода колхоз так и не смог приобрести через магазин книжные полки, колесную мазь, мешки, сортовое железо и другие необходимые товары. В магазинах д. Куркино и д. Михалево не бывает керосина, хлеба, сахара. В то же время товарные фонды с баз МОСПО райпотребсоюзом не выбираются.

На весь райцентр Шаховская всего один магазин культтоваров. В нем на полках стоят только 5 флаконов дорогого одеколона завоза 1960 года. Другой парфюмерии нет. На просьбу продать туалетное мыло продавцы предложили лишь дегтярное. Бритвенных лезвий в магазине нет. Выбор грампластинок скуден, да и те проверить не на чем, магазинский проигрыватель неисправен. Телевизоры и радиоприемники завозят редко.

Около 400 работников Волочановского отделения совхоза «Волочаново» посетили зубоорудительный кабинет. При этом ехать в Шаховскую им было не надо. Передвижной кабинет, оборудованный в специальном автобусе, прибыл в село сам. В Шаховской открыли зубопротезный кабинет. Теперь нет нужды ездить в Волоколамск. Беда только в том, что зубной техник подчас бывает на рабочем месте в нетрезвом состоянии.

Ядровский санаторий

С 1 октября 1961 года в д. Ядрово открыт санаторий для детей дошкольного возраста. В санаторий направляются дети, часто страдающие простудными заболеваниями, а также перенесшие другие тяжелые заболевания, отразившиеся на состоянии их здоровья. Условия санаторного режима способствуют укреплению ослабленного детского организма. Каждый ребенок будет находиться в санатории до полного и стойкого улучшения здоровья.

Число больничных коек в 1961 году составило 255, в детских яслях

было 105 мест. На тысячу человек населения в районе приходится 11оек, что является весьма высоким показателем. Врачами за год прочитано 106 лекций и докладов, медработниками среднего звена проведено 2893 беседы с населением в клубах, на фермах, на полевых стагах. В районе насчитывается 5 тыс. членов общества Красного Креста. Вместе с тем условия труда в больницах не отвечают современным требованиям. Например, прачки работают в ветхих помещениях. Стиральных машин нет. В тесных помещениях туются фельдшерские пункты. Из-за плохих жилищных условий и по ряду других причин район покинули 36 медработников.

В 1961 году в школах района обучалось 4007 учащихся. На финансирование народного образования направлено в 1961 году 44,2 процента районного бюджета, что позволяло увеличить количество мест в интернатах, содержать 4 группы продленного дня, увеличить количество мест в детских яслях.

Повысить успеваемость призвала учеников десятого класса Шаховской средней школы студентка МФИ В. Соколова: «Я окончила Шаховскую школу два года назад. Срок небольшой. Но как много изменилось. Построено новое трехэтажное здание со всеми удобствами. А ведь это мы начинали копать котлован под фундамент, были свидетелями закладки первых кирпичей. Мы не имели таких хорошо оборудованных кабинетов и мастерских, не могли получать таких знаний и практических навыков, которые учащиеся могут получать сейчас в связи с введением одиннадцатилетнего обучения. Учащиеся из деревень должны были жить в Шаховской на квартирах или каждый день за 10-15 км ходить домой.

Сейчас все сельские ученики живут в благоустроенном интернате. Мне обидно за тех учеников, которые в таких условиях плохо учатся. Сейчас только тот человек может принести пользу обществу, кто больше знает и многое умеет. Ведь только наука способна облегчить труд человека».

Первая одиннадцатилетняя

В 1960 году Шаховская средняя школа преобразована в одиннадцатилетнюю с производственным обучением на базе Шаховской лугомелноративной станции и колхоза имени Мичурина. Учащиеся приобретают профессии механизатора широкого профиля, электрика, швеи. Колхоз выделил школе для опытной работы 53 гектара земли, на 23 гектарах школьниками уже разбит сад, а на 30 гектарах создан семяпольный севооборот.

В 1961 году преобразованы в одиннадцатилетние школы в Середи и Ивашкове. Их производственной базой станут совхоз «Середницкий» и колхоз имени Ленина.

66 детей, оставшихся без родителей, воспитываются в Шаховском дет-доме. Живут ребята в светлых помещениях, их хорошо кормят, одевают, обучают. Одновременно им прививаются и трудовые навыки.

В Шаховском районе действуют вечерние Шаховская средняя школа рабочей молодежи, Серединская и Ивашковская школы сельской молодежи, в которых учатся более 150 чел. В Шаховской школе рабочей молодежи в 1961 году учились рабочие из 26 организаций. Учащимся школ рабочей и сельской молодежи для успешной учебы предоставляется сокращенный рабочий день или сокращенная рабочая неделя, оплачиваемый отпуск для сдачи экзаменов: учащиеся 7 класса – 15 рабочих дней, 10-11 классов – 20 рабочих дней. В 1960 году в Ивашковской вечерней школе обучалось 20 человек, в 1961 году – 60 человек. В основном это работники колхоза имени Ленина, доярки, водители, полеводы. Учащиеся стараются как можно больше узнать на уроках. Спрашивают о строении Вселенной, происхождении жизни на Земле, спутниках, спортивных рекордах, просто по объясняемому материалу. Правление колхоза выделило машину для подвоза учащихся в школу, поэтому в школе учатся даже колхозники, проживающие в д. Тарасовка. Всего в районе пока более тысячи человек до 30 лет не имеют семилетнего образования, столько же - среднего образования.

Сезонный детский сад

В период сенокоса в Белой Колпн открылся сезонный детский сад. Руководит им практикант Орехово-Зуевского дошкольного педагогического училища Валентина Леонова. Садик будет работать до 1 сентября. Его посещают уже 16 малышей, которые с интересом учатся петь, танцевать, лепить из пластилина, рисовать, декламировать стихи, играть в подвижные игры.

По инициативе РОНО с 1961 года район перешел на всеобщее восьмилетнее образование учащихся. Для осуществления плана будут задействованы все пришкольные интернаты для учащихся, проживающих в отдаленных деревнях. Всего в интернатах проживают 530 учащихся. Интернат на 50 мест должен быть открыт к началу учебного года при Белокопской школе, на 90 мест при Бухоловской школе, на 50 мест при Черленковской школе, на 75 мест при Дорской школе. К концу 1961 года будут сданы в строй интернаты при Шаховской, Раменской, Мурниковской и Николо-Душиловской школах. До 1 августа РОНО поручено подобрать штат воспитателей и вместе с родителями учащихся и руководителями хозяйств решить вопрос об организации питания ребят.

Активно участвуют в полевых работах учащиеся Ядровской школы. Они помогают взрослым косить траву и подбирать сено, выращивают кор-

мовую капусту на 5 гектарах, сделали около 10 тыс. торфогоршочков, пропололи 7 га клевера, посадили для лесхоза сотни елочек.

Свой пионерлагерь

Состоялось торжественное открытие Муриковского пионерского лагеря. До сих пор Шаховская детвора отдыхала в ведомственных лагерях, но теперь этого стало мало, и у района появился собственный пионерский лагерь. Создан он на общественных началах. Завод стройматериалов прислал плотников, предоставил оконные рамы и двери, большой объем работ проделали специалисты ДСУ-6, ДСР-2, совхоза «Волочаново». В лагере организованы различные кружки, проходят спортивные игры, выпускается стенгазета, открыта библиотека. За первую смену в лагере отдохнули 75 пионеров и октябрят. Все они закалились и окрепли. Почти все дети за смену прибавили в весе полтора-два килограмма.

20 мальчиков и девочек стали выпускниками Шаховского детского сада. В первый класс школы они придут знакомые с трудом, дисциплиной, умением читать и считать, петь, танцевать, рисовать, лепить, конструировать, наблюдать природу. В детском саду они разучивали стихотворения, убирали территорию, стирали кукольное белье, выращивали цветы и овощи.

На пороге нового учебного года еще не решен ряд проблем в Шаховской одиннадцатилетней школе. Так, не отремонтирована котельная и отопление учебных мастерских, не ликвидирована многосменность занятий, учащиеся не в полной мере обеспечены учебниками и учебными пособиями, плохо обстоят дела со снабжением учащихся, особенно мальчиков, одеждой и обувью, слаба помощь шефствующих предприятий по укреплению материальной базы производственного обучения.

Телогрейки для селян

Пионеры Гена Семепов и Юра Бодров увидели, как из кузова машины, груженой товаром, выпала телогрейка. Они хотели ее поднять, но их опередила незнакомая женщина. Вместо того, чтобы отнести пропажу в милицию, она вошла в дом, где, как выяснилось потом, снимала комнату. Пионеры рассказали обо всем хозяйке дома. Пристыдив квартирантку, та вынесла фуфайку, которую школьники отнесли в Шаховское сельпо. Выяснилось, что партию товара везли в Черлеповский магазин для труженников совхоза. Работники торговли объявили ребятам благодарность.

Седьмой год ведет кружок юных туристов учитель географии Шаховской одиннадцатилетней школы Н.А. Скородумов. На слете юных туристов, что прошел в Шаховском Доме пионеров, учащиеся увлекательно рассказывали о своих туристских впечатлениях. Галя Рыжова из 7 «А» клас-

са вспоминала о поездке в Киев, Киево-Печерской лавре и Софийском соборе, Таия Румянцева, ее одноклассница, рассказала о посещении могилы украинского поэта Тараса Шевченко, Алеша Корнеев, староста туристической группы, рассказал об индустриальном Краснодаре и природе Кавказа, девятиклассники Женя Семенов - о Сочинском дендрарии, Коля Травкин - о Черном море, Рая Яковлева рассказала об областном туристическом слете, на котором наша команда заняла второе место. О своих походах и победах учащиеся рассказали на выполненных своими руками многочисленных стендах и в альбомах, которые были переданы в дар Дому пионеров.

На очередном занятии университета культуры, прошедшем в Шаховском кинотеатре, кандидат искусствоведения Корягин прочитал лекцию об особенностях театрального искусства. Своего театра в Шаховской пока нет, но очень многие самодеятельные артисты готовы играть на сцене, заучивать роли и шить костюмы.

К 1 января 1961 года в Шаховской районной библиотеке было записано 1170 читателей. Книжный фонд библиотеки - 22442 книги.

Около 9 тыс. книг насчитывает в своем фонде детская библиотека. Во время Недели детской книги юные книголюбцы из Шаховской ездили на встречу с любимыми писателями в Колонный зал Дома Союзов, а 5 апреля в районной детской библиотеке прошел утренник «Незнайка и его друзья в гостях у шаховчан».

В Шаховском районе в 1961 году действовали 33 сельских клуба, 12 красных уголков, 24 сельских библиотеки, 140 библиотечных передвижек, две районные библиотеки.

Единственным культурным очагом в с. Бухолово является клуб. Кроме показа фильмов никакой культурно-массовой работы в нем не ведется. А с недавних пор и фильмы начали демонстрировать кое-как. Киномеханик приходит на работу в нетрезвом виде, и кинолента у него при демонстрации постоянно рвется, пропадает звук, кадры начинают бежать по экрану. Часто срываются здесь и детские сеансы.

Артисты - селянам

Коллектив Московского областного театра юного зрителя взял шефство над самодеятельными артистами Шаховского района. Мастера сцены передали районному Дому культуры театральные костюмы на 600 рублей. Не реже раза в квартал московские артисты приезжают в район для организации бесплатных спектаклей, а в свободное время оказывают методическую

помощь местным самодеятельным коллективам.

В новом учебном году в Шаховской вновь открыл свои двери воскресный народный университет культуры. Здесь слушатели знакомятся с лучшими музыкальными и литературными произведениями, танцами и балетом. Так, на последнем заседании лектор Всероссийского гастрольно-концертного объединения Ясновова рассказала о таких произведениях, как пьеса Леонова «Нашествие» и стихотворении «Женщина в море». Артисты объединения показали сцены из спектаклей «Оптимистическая трагедия» Вишневского, «Океан» Штейна. Были прочитаны отрывки из книги Шолохова «Они сражались за Родину». Затем были исполнены на скрипке произведения Хачатуряна и Чайковского. Солисты объединения исполнили несколько русских народных песен.

В каждом клубе, Доме культуры, трех красных уголках действуют киноустановки. В 1961 году отдел культуры получил четыре аппарата «КН-12», работающих на широкой пленке. Новая аппаратура установлена в селах Раменье, Ивашково, Новомихайловское и Красная Гора. В районе 28 библиотек, в которых насчитывается 175 тыс. книг и 9997 читателей. В 56 школах обучаются 4184 учащихся.

На вечер молодежи, что проходил в клубе совхоза «Бухоловский», к селянам в гости приехали физкультурники Московского областного Совета добровольного сельского спортивного общества «Урожай». Сначала перед зрителями выступили московские боксеры. Тренер подробно объяснил селянам сущность этого вида спорта, останавливаясь на некоторых приемах бокса. Затем на сцену вышли борцы-самбисты. Состоялся и сеанс одновременной игры в шахматы, которую провел мастер спорта Т. Кобен. Двое рабочих совхоза выиграли свои партии, а один сыграл вничью.

К 1962 году была завершена электрификация Шаховского района. Электричество пришло в 171 населенный пункт, 200 животноводческих ферм, 12 механических мастерских, около 6 тыс. домов жителей района.

Стляги – это кто такие?

На вечере вопросов и ответов в Белоколпском сельском клубе молодежь интересовали вопросы: «Что такое любовь?», «Бывает ли любовь с первого взгляда?», «Что такое стиль в одежде?», «Кто такие стляги?». Кино здесь показывают по вторникам и пятницам. Из-за холода приходится танцевать под пластинки в валенках и шубах. Из настольных игр популярней всего домино. Музыканта в Белой Колпе нет, поэтому нет ни хора, ни песен. Со спектаклями тоже проблема: пьеса должна быть из современной колхозной

жизни (на костюмы денег нет) и без мужских ролей (мужчин завлечь в драмкружок невозможно).

На зимней спартакиаде первое место по лыжным гонкам заняла команда конторы связи, по стрельбе из малокалиберной винтовки – команда завода стройматериалов, по шахматам – команда совхоза «Середни́нский», по русским шашкам – команда завода стройматериалов, по настольному теннису – команда совхоза «Бухоловский».

Открылся сезон охоты на пернатую дичь: уток всех видов, тетеревов, рябчиков, вальдшнепов и гусей. Участие в охоте принимают все лица, имеющие путевки районного общества охотников. Путевки выдаются членам общества, не имеющим задолженности по уплате членских взносов и уплатившим госпошлину за 1961 год. За день охотник имеет право убить не больше одного тетерева или двух рябчиков или трех уток. Нельзя охотиться на глухарей, самок тетеревов, серых и белых куропаток, фазанов, голубей всех видов, чаек, лебедей, журавлей, певчих и полезных птиц.

В проходной будке Шаховского лыжного завода местные комсомольцы организовали продажу газет без продавца. Секретарь комсомольской организации М. Гални́нская ежедневно брала в кiosk «Союзпечать» до 30 газет разных названий и размещала их в проходной на специальной подставке с надписью «Опусти монету – возьми газету». Внизу подставки прикреплен специальный ящик для денег. Случаев недостачи денег не было.

На летней спартакиаде

19 коллективов физкультуры предприятий района приняли участие в летней спартакиаде района по таким видам, как велоспорт, легкая атлетика, волейбол, городки, стрельба из малокалиберной винтовки, футбол, настольный теннис, шахматы, русские шашки. Первое место заняла команда СМУ, второе – совхоза «Волочапово», третье – совхоза «Середни́нский».

Обмен денег завершился

К январю 1961 года завершился в основном обмен денег на купюры нового образца. В торговле стали преобладать уже новые денежные знаки. Большинство обменных пунктов в районе пришлось закрыть за ненужностью уже в конце месяца. Оставлен один обменный пункт в Шаховской. Старыми деньгами еще до апреля можно расплачиваться в магазинах потребительской кооперации, на почте, при оплате счетов и услуг в государственных организациях. Зафиксирован случай отказа принимать деньги старого образца на телеграфе и в магазинах Середни́нского сельпо, что явилось нарушением закона. Нарушителям указано на недопустимость противоправных действий.

В зиму 1960-1961 года силами охотников были заложены два десятка солопцов для лосей и зайцев, столько же подкормочных площадок, заготовлено 600 веников для подкормки лосей. Для подкормки птиц заготовлено 500 кг рябины и калины, оборудовано 50 порхалниц и 30 галечников. Уничтожены 300 пернатых хищников и последние три волка.

Новинки автопрома

Шаховане-участники совещания передовиков сельского хозяйства центральной зоны России в Большом Кремлевском дворце в один из перерывов с интересом познакомились с новинками автопрома: автомобилями «Запорожец» и «Москвич-407». Мощность малолитражки, выпускаемой запорожским заводом «Коммунар», 25 лошадиных сил. Потребление бензина при скорости 50 км в час на участке 100 км – 5 литров, при скорости 70-80 км в час – 6,5 литра. Вес снаряженного двухдверного автомобиля 650 кг. «Москвич-407» весит в снаряженном виде 950 кг.

Шаховской военком гвардии майор Нажимов обратил внимание шаховчан на то, что в марте-апреле 1961 года на территории района в восьми местах были обнаружены мины, снаряды и другие взрывоопасные предметы, в т.ч. в трех местах в п. Шаховская. Обнаруживаемые боеприпасы представляют крайнюю опасность, так как значительно проржавели и трудно поддаются разминированию. При освоении залежных земель, сборе металлолома, земляных работах следует быть внимательным и осторожным.

Президиум Верховного Совета РСФСР принял Указ «Об усилении борьбы с лицами, уклоняющимися от общественно-полезного труда и ведущими антиобщественный паразитический образ жизни». Прокурор района Г. Шик проинформировал, что в районе также есть лица, уклоняющиеся от общественно-полезного труда. Так, гражданка А. за паразитический образ жизни уже была приговорена к 8 годам лишения свободы и 5 годам спецпоселений. Будучи освобожденной досрочно, она вернулась в район, где ей предоставили жилье и работу. Но она по-прежнему не желает добросовестно трудиться. В д. Мясоедово Раменского сельского округа, проживает гражданин П., молодой здоровый мужчина, который живет на средства жены, пьянствует, дома устраивает скандалы. Есть и другие подобные примеры.

За нетрудовые доходы

Трудоспособные граждане, уклоняющиеся от общественно-полезного труда, извлекающие нетрудовые доходы от эксплуатации земельных участков, автомашин, сдачи жилищной площади пуждающимся в жилье лицам за крайне высокую цену, или совершающие иные антиобщественные поступки, позволяющие им вести паразитический образ жизни, подвергаются по постановлению районного народного суда выселению в специально отведен-

ные местности на срок от двух до пяти лет с конфискацией имущества,ажного нетрудовым путем. Высланные лица по месту поселения обязательно привлекаются к труду.

В п. Шаховская 188 пародных дружинников, но их редко встретишь у чайных, в скверах, на улице, около кинотеатра и танцплощадки.

Каждую ночь и даже днем бесчинствуют браконьеры на реке Руза. Они ловят рыбу сетями, неводами, калечат ее острогами, стреляют из ружей и даже глушат взрывчаткой.

С Подсухнинской фермы совхоза «Середнинский» молоко на молокозавод из-за отсутствия дорог доставить крайне непросто. В распутицу фляги приходится таскать на руках, а в жару, пока мнут все колдобины, молоко нагревается и теряет свое качество и цену. Пришло недавно указание построить животноводческую ферму в Большом Сытькове, с тем, чтобы получать там 1,5-2 тонны молока. Но как его ежедневно будут доставлять на молокозавод, если даже в сухую погоду из деревни не выберешься, непонятно.

В помощь колхозу

Совет Министров СССР разрешил органам социального обеспечения выплачивать в 1961-1963 годах пенсионерам, принимающим участие в сельскохозяйственных работах в совхозах и колхозах, государственные пенсии без учета их заработка на указанных работах. Такой же порядок установлен для выплаты ежемесячных пособий. Пенсионерка Е.Н. Смирнова из д. Максимково по этому поводу заявила: «Раньше по закону я могла помогать колхозу только два месяца в году. При более продолжительной работе органы соцобеспечения обязаны были сократить размер моей пенсии. Теперь пенсионеры, которых в районе насчитывается 1240 человек, могут работать хоть круглый год, получая в полном объеме и заработок на производстве, и пенсию».

В соответствии с Указом Президиума Верховного Совета РСФСР от 8 мая 1961 года выездной сессией районного пародного суда строго наказаны жители Шаховского района, занимающиеся самогонварением и изготовлением других спиртных напитков домашней выработки и пойманые с полным. Так, гражданка К. из д. Лобаново изготовила 3 литра самогона, чтобы встретить религиозный праздник Троицу, а гражданка У. из д. Павловское изготовила 15 литров самогона для угощения плотников, которые строят ей дом.

На отдельных улицах п. Шаховская неудовлетворительно налажено

водоснабжение, из-за чего на места купания и отдыха на новой плотине отдельные граждане приходят с тазами, корытами, грудями грязного белья. Выстроившись вдоль берега, они начинают мыть головы, детей, стирать белье. По всей прибрежной водной глади плавают мыльная пена, попадая чуть ли не в рот купающимся. А некоторые граждане даже купают в воде своих собак.

В магазине с. Бухолово не найдешь уже керосиновых ламп и деревянных ложек, как было перед Великой Отечественной войной. На полках стоят электрические утюги, электроплитки, есть даже стиральная машина.

В 1961 году в районе работало 10 сберегательных касс, в которых вклады шаховчан составили 1320 тыс. руб. Владельцами сберкнижек являлись 6070 чел., т.е. каждый третий житель района.

К лишению свободы Шаховским народным судом приговорены бывшие трактористы совхоза «Серединский» граждане Т. и Н. Они похитили с поля совхозное зерно, предназначенное для посева, продали его, а на вырученные деньги пьянствовали.

На каждую тысячу жителей района приходится в среднем 534 экземпляра газет и журналов.

Народная демократия

В 1961 году в районном, поселковом, 16 сельских Советах, кроме 397 депутатов, представляющих 15 тыс. избирателей, принимают участие на общественных началах неплатные отделы земледелия, животноводства, механизации и строительства, учетно-экономический, в состав которых вошли 60 человек, 100 уличных комитетов, 6 комиссий по контролю за предприятиями торговли, 5 домовых комитетов, 70 родительских комитетов, 59 советов библиотек клубов и просветительных учреждений, 8 советов пенсионеров, 22 товарищеских суда, 30 народных дружин по охране порядка (всего - 375 различных общественных организаций), которые объединяют свыше 2000 советских активистов из числа рабочих, колхозников, интеллигенции, пенсионеров.

До перехода на новый метод содержания коров даже летом, когда животные большей частью находились на выпасе, рабочий день доярки Н. Самсоновой из колхоза имени крейсера «Аврора», которая обслуживала стандартную группу из 10-11 коров, продолжался 6-7 часов, а падала она всего 134 литра молока. В стойловый период рабочий день доярки, обслуживающей 11 коров был около 10 часов, так как кроме дойки, она должна была еще

и кормить коров. Раньше за 130 коровами ухаживали 12 доярок и 4 скотника. Теперь этих же коров обслуживают только пять человек: две доярки и три скотника.

Одна доярка заменила шестерых, а продолжительность ее рабочего дня сократилось. У животноводов стало больше времени для личных нужд. В 1962 году каждая доярка уже обслуживала по 170 коров, но труд стал легче, и производительность его значительно увеличилась, а себестоимость молока снизилась с 11,1 до 7,8 рубля за центнер, увеличился валовый надой.

В конце 1962 года доильную установку «тапдем» заменили более производительной установкой «елочка».

До введения беспривязного содержания дояркам начисляли по 1,5 копейки за каждый надоевший литр молока, а если она перевыполняла план, то по 2 копейки за каждый сверхплановый литр. Дояркам, помимо того, платили по 8 рублей за каждого теленка, выращенного до 20-дневного возраста, и по 2 рубля за уход за каждой коровой. При такой оплате труда в месяц доярка зарабатывала 70-75 рублей в пастбищный период и 35-40 рублей в стойловый период.

При беспривязном содержании за каждый литр надоевшего молока доярке стали платить по 0,5 копейки и несмотря на это, зарплата доярок К.К. Тихомировой и Н. Самсоновой по новым расценкам в пастбищный период составила более 100 рублей, а в стойловый период 80-90 рублей.

Невиноватые «елочки»

К концу 1962 года в колхозах и совхозах Шаховской зоны Волоколамского производственного управления имелось столько доильных установок, что ими можно было доить 85 процентов коров. Только одних «елочек» было завезено более 50, но из них смонтировали 32, а эксплуатировали только 17. Главное обвинение, предъявляемое «елочкам» - снижение удоев у коров. Но в снижении надоев виноваты сами животноводы и специалисты, которые не учитывают особенностей физиологии процесса молокоотдачи коровами, неправильно организуют труд доярок.

Порой на доильную площадку запускались сразу 16 коров. Доярка сначала подмывала вымя поочередно у каждой коровы, затем протирала его полотенцем и уже после этого поочередно одевала доильные стаканы.

От момента подмывания вымени до момента начала дойки проходило по 15 минут. Дойка начиналась тогда, когда у животного активный припуск молока уже заканчивался.

Ныне доярки после подмыва вымени коровы тут же его протирают и надевают доильные стаканы. Когда доильный аппарат подключается к последней корове группы первая корова уже подоена. Благодаря четкой организации труда, на Воскресенской ферме колхоза имени крейсера

«Аврора» доярки за два часа выдают 160 коров. На Раменской ферме две доярки за 2 часа выдают 167 коров.

В связи с непрерывным поступлением новой техники в колхозе имени крейсера «Аврора» ощущался острый недостаток кадров механизаторов для работы в полеводстве и животноводстве. Из-за недостатка механизаторов в горячие дни посевной и уборки урожая нельзя было спланировать двухсменную работу 40 имеющихся тракторов. Такая же картина с кадрами комбайнеров и шоферов. Правление колхоза вместе с партийной организацией решило начать подготовку кадров на месте. На Раменской ферме было организовано обучение животноводов новым методам работы. Стала действовать техническая школа, руководит которой главный инженер колхоза Гончаров. В этой школе 40 колхозников обучаются специальности тракториста, 7 - комбайнера, 20 - шофера. На ферме беспривязного содержания организован филиал технической школы, где готовят мастеров машинного доения коров и животноводов-механизаторов.

Одна за четверых

В колхозе имени крейсера «Аврора» Клавдия Кузьминична Тихомирова на своей ферме ведет учет молока, начисляет зарплату работникам фермы, наблюдает за порядком. Она исполняет обязанности бригадира. Мастер машинного доения Александр Ильич Бардин работает на многих машинах, он же исполняет обязанности техника искусственного осеменения коров. Благодаря совмещению профессий на 30 процентов повысилась производительность труда работников фермы. Это позволило высвободить трех работников фермы: заведующего, техника по искусственному осеменению и рабочего по отправке молока на завод. Двухсменная работа обеспечила всей бригаде семичасовой рабочий день, заработная плата увеличилась на 30 процентов. За каждую тонну надоенного молока бригаде начисляется по 18 рублей. К.К. Тихомировой, исполняющей обязанности бригадира, дополнительно начисляется 10 процентов, а А.И. Бардину, исполняющему обязанности техника по искусственному осеменению коров, - 25 процентов к основной оплате.

Молодеющее село

К 1962 году в с. Раменье появились новые улицы с прекрасными домами, средняя школа, детский сад, больница, аптека, клуб, сельсовет, почта, библиотека, сберкасса, магазины с большим выбором товаров, мастерские бытового обслуживания, строятся Дом культуры и пожарное депо. На территории колхоза построено 16-километровое асфальтированное шоссе, которое связывает центр колхоза с поселком Шаховская. В каждом доме электрическое освещение и радио. Зайдите в любой дом - вы увидите хорошую мебель, уют, чистоту. Почти во всех домах радиоприемники, многие колхозники имеют

телевизоры. Все больше и больше в быт колхозников входит электричество: электроутюги, стиральные машины, холодильники и другие электроприборы.

В сравнении с прошлым годом магазины продали значительно больше промышленных товаров населению. Особенно увеличился спрос на мебель, часы, радиоприемники, швейные машины, шелковые и шерстяные ткани. В колхозе все учатся: и пожилые колхозники, и дети, и молодежь. Почти все грамотное население - читатели библиотеки, в которой насчитывается свыше 15 тысяч книг. На 1963 г. колхозники подписались на 700 экземпляров газет и 300 журналов.

Восьмая пятилетка (1966—1970)

1966 год

При стопроцентной явке

После предшествующих выборов депутатами в местные Советы по Шаховскому району стали 522 человека, в том числе женщины 254 человека или 48 процентов. В 1976 году депутатами избрано 526 человек, из которых 270 женщины, что составляет более 50 процентов. Депутаты избраны в 16 сельских, поселковый и районный Советы. В голосовании при избрании депутатов сельских Советов приняло участие 99,96 процента избирателей, в поселковый Совет – 100 процентов избирателей, в районный Совет – 99,97 процента избирателей.

В 1966 году по новым обрядам в районе зарегистрировано 152 новорожденных и 116 семейных союзов.

14 марта 1967 года вышел Указ Президиума Верховного Совета СССР «О переводе рабочих и служащих предприятий, учреждений и организаций на пятидневную рабочую неделю с двумя выходными днями».

Серединский сельсовет большое внимание уделяет организационно-массовой работе среди населения. 2674 человеко-дней было отработано не занятым в совхозном производстве населением на весенне-полевых работах, заготовке кормов, уборке картофеля. В результате этой работы было посажено 11 га кукурузы, заготовлено 94 тонны сена, 270 центнеров зеленой массы, отсортировано 100 тонн картофеля.

7 ноября трудящиеся района отметили 50-летие Советской власти. К 10 часам утра в райцентр со всех хозяйств приехали празднично украшенные машины с народом. Колонны демонстрантов прошли по 1-й Советской улице

от вокзала к стадиону. Впереди ехали 16 мотоциклистов с флагами СССР и союзных республик, за ними 9 голубых тракторов, которые вели лучшие механизаторы района, за ними – колонна ветеранов труда и революции (через плечо у каждого красная лента с золотой надписью «Ветеран труда и революции»), за ними следовала колонна учащихся школ и педагогических коллективов, шествие трудовых коллективов открывала колонна труженников колхоза имени Мингурина с портретами членов Политбюро ЦК КПСС, транспарантами и лозунгами, затем коллектив Машино-мелноративной станции, колонна труженников колхоза имени крейсера «Аврора», которые несли макет легендарного крейсера, затем строители ПМК-287. В 10 часов 50 минут колонны выстроились на стадионе перед трибуной с руководителями района, героями труда и войны. Состоялся митинг трудящихся, который открыл председатель исполкома райсовета Н.И. Шелудяк. Далее выступали представители ветеранов, молодежи, партийного актива. По завершении митинга трудящиеся прошли колонной мимо трибуны к выходу со стадиона. Были слышны крики «Ура» и приветствия с трибуны проходящим коллективам. Вечером в совхозах и райцентре прошли массовые гуляния трудящихся.

Промышленные предприятия района выпустили валовой продукции на сумму 6772 тыс. руб., что на 5,6 процента больше плана. Лучших результатов достигли районное отделение «Сельхозтехника», молочный завод. В районе работает восемь телефонных автоматических станций емкостью 290 номеров и одна городская станция на 360 номеров. Вместе с тем, зачастую линии связи выходят из строя. По этой причине в июне 1966 года в д. Житошино сгорел новый телятник стоимостью 35 тыс. руб., т.к. вызвать пожарную команду так и не удалось. Чтобы добраться до Волоколамска или Москвы клиентам приходится тратить по 2-3 часа, а то и весь рабочий день. Месяц чинили телефон в бухгалтерии совхоза «Иванково».

По 75 тонн цельномолочной продукции и более ежедневно отправляет в Москву коллектив Шаховского молочного завода. На прилавки Шаховских магазинов ежедневно поступает по 500 полудитровых бутылок кефира.

Завод стройматериалов план по выпуску кирпичей выполнил в 1966 году на 60,5 процентов, из-за чего район недополучил более полумиллиона штук кирпичей.

Из-за нарушений технологии на Шаховском хлебозаводе в магазины поступает сыропеклый хлеб, батоны зачастую деформированы и

напоминают камбалу. Еще ощутимее, когда в магазины вообще не поставляется никакого хлеба. Весь 1966 год и начало 1967 года завод работал без промфинплана, ассортиментного плана по основной продукции, и калькуляции изделий. Убытки из-за брака составили в 1966 году свыше 15 тыс. руб., из-за разбитой тары – 13 тыс. руб.

Шаховской комбикорм

Областное управление производственного объединения «Сельхозтехника» поздравило Шаховское отделение с перевыполнением плана известкования кислых почв. Вместо 3170 гектаров за год коллектив произвестковал 4000 га. В мехотряд входили 11 колесных тракторов МТЗ-50, бульдозеры, экскаваторы. Возглавлял отряд старейший работник отделения А.Ф. Бобров.

На реалбазе хлебопродуктов (директор – А.Н. Кольцова) с января 1967 года начал действовать комбикормовый цех, который за сутки производит по 80 тонн комбикормов, свыше двух тысяч тонн за месяц.

Рецепт комбикормов разработан специально для молочного животноводства: 10 процентов ячменя, 20 – пшеницы, 56 – отрубей, 9 – хлопкового шрота, 3 – кормовых дрожжей, 2 – мела, 1 – поваренной соли. Кроме того состав обогащается микроэлементами кобальта, марганца, железа, витамина Д-2. Цех обслуживает животноводов Шаховского, Волоколамского и Лотошнского районов, перевозят комбикорм в мешках.

В Шаховском цехе Волоколамской ткацкой фабрики работают 287 человек, в том числе более 100 молодых работников. Летом после окончания средних школ на предприятие пришли 15 выпускниц, чтобы получить профессию ткачихи. Все они успешно обучились.

В торжественной обстановке им были вручены удостоверения о присвоении звания ткача. Перед молодыми работницами с напутствиями выступили ветераны производства. Однако текучесть кадров из-за сменной работы велика и составляет 32 процента, то есть в год увольняются более 90 человек.

На Шаховском молочном заводе завершён монтаж пластинчатой пастеризационно-охладительной установки, мощностью 5 тыс. литров молока в час. Поставлен также более мощный сепаратор. Каждый сутки на завод поступает по 45 тонн молока, в летние дни – по 60 тонн.

Новый паровой котел установлен в котельной Раменского молочного завода. Мощность его 400 кг пара в час, то есть в четыре раза больше старого. Для нужд рабочих строятся удобные бытовые помещения.

Не по откосам – а на поля

Вплоть до 1967 года в район на удобрения поступала известь крупного помола, которая не давала той быстрой отдачи, какую дает известковая мука. По просьбе хозяйств известковую муку начали привозить в район с января 1967 года, используя для транспортировки открытые вагоны. Большое количество известковой муки распылялось по пути по откосам железнодорожных насыпей, но еще больше муки терялось при разгрузке-выгрузке, так как везли ее до совхозов тоже в открытых грузовиках. Чтобы сберечь ценный минерал районное отделение «Сельхозтехника» построила специальный склад, состоящий из двух цистерн, ресивера для воздуха и компрессора. Отныне мука поступает в железнодорожных цистернах-цементовозах. Сжатым воздухом она подается в цистерны склада. До совхозных полей ее также доставляют в специальных машинах-цементовозах, которые способны в сухую погоду разбрасывать муку по полям.

123 вагонов лесоматериалов вместо 72 по плану отправил в июне цех ширпотреба леспромпхоза. Пиломатериалы, строительный лес пошли в Финляндию и Польшу.

По сообщению директора завода стройматериалов А.Д. Федотова, в этот сезон кирпичный цех за смену выпускает по 8 тыс. штук кирпича, что в два раза больше чем в сезон прошлого года.

Кипит работа на складе леспромпхоза. Рабочие выполняют свои нормы по погрузке вагонов на 120 процентов. Древесина из подмосковных елей и сосен пользуется большим спросом за границей, где из нее делают высококачественную бумагу, фанеру, мебель, пиломатериалы.

Свет на Заречной

На Заречной улице в с. Середя проживают более 200 человек. Все дома подключены к электрическим сетям, а свет бывает редко. Больше с керосиновыми лампами сидят. Летом еще было шриего, а вот осенью, когда детям уроки учить надо, со свечами, да со светом керосиновой лампы много не выучишь.

У РРС «Мосэнерго» один ответ: «Сделаем! Мощности трансформатора у вас не хватает. Менять надо на более мощный. Не соответствует нагрузкам и сечение провода на линии». Через месяц после публикации жалобы в газете меры были приняты, линия электропередачи реконструирована, трансформатор заменен.

Доярка Л.А. Артамонова из колхоза имени Мингурина получила от

каждой из коров закрепленной группы в 1966 году по 4593 кг молока, что на 851 кг больше, чем в предыдущем году.

И проволоки нет

Долголетние культурные пастбища созданы в совхозе «Серединский» на Житоинской ферме (66 га, то есть по 0,25 га на корову) и на Красносельской фермах (76 га, то есть по 0,4 га на корову). Каждое пастбище разбито на 12 загонов, в каждом из которых коровы будут пастись по 2-3 дня. С последнего загона в первый стадо возвратится через месяц, когда трава в нем вновь подрастет. Для ограждения пастбищ и загонов приготовили 800 столбов, но дело встало из-за отсутствия проволоки. Обив пороги всех соответствующих управлений, организаций и предприятий, руководители хозяйства объездили и все шефствующие под Шаховским районом московские предприятия, обращались даже в министерство сельского хозяйства СССР и не теряют надежды, что вопрос выделения проволоки все-таки будет решен.

В Бальском районе Латвии культурные пастбища занимают 4026 га и каждый гектар дает по 2000-2500 кормовых единиц. Все пастбища дренированы, удобрены органическими и минеральными удобрениями, аммиачной селитрой. Для разделения загонов используются электропастухи, сконструированные в Латвийской сельхозакадемии. Стеблевой за сезон скормливается шесть-семь раз. Микрорельеф всех пастбищ выровнен, они очищены от сорняков, засеяны озимой рожью, красным клевером, тимофеевкой и луговой овсяницей.

В 1955 году после присоединения колхозов «Правда» и «Мировой октябрь» в совхозе «Волочаново» было 5039 га пашни, пшеницы – 10989 га. Хозяйство рентабельное. Прибыль в 1966 году составила 49 тыс. руб., за первое полугодие 1967 года – 80 тыс. руб.

За 1966 год поголовье крупного рогатого скота в совхозе «Волочаново» выросло в сравнении с предыдущим годом на 1210 голов и составило на начало февраля 1967 года 19752 головы, в том числе 10520 коров. На 100 га сельхозгодной приходится по 30,3 головы КРС. В целом по району за 1966 год от каждой коровы было получено по 3125 кг молока, что на 130 кг больше уровня предыдущего года.

В 1966 году наивысших падоев добились в колхозе имени Мичурина – по 3578 кг от каждой коровы, в совхозе имени Калнина – по 3569 кг, в совхозе «Иванково» – по 3258 кг молока от каждой коровы. Животноводы района продали государству сверх плана 4787 тонн молока и 414 тонн мяса. В сравнении с предыдущим годом продажа молока увеличилась на 1755

тоши, мяса – на 260 тоши. Все хозяйства работали рентабельно. Совхоз имени Калининна, например, получил прибыль в 179 тыс. руб., совхоз «Иванково» - 106 тыс. руб. Семь из девяти хозяйств района (кроме совхозов «Волочапово» и «Бухоловский» занимаются выращиванием льна. В целом по району льном занято 1489 га, почти столько же сколько же занимают и семенники многолетних трав. В колхозе имени крейсера «Аврора» льном занято 350 га, в колхозе имени Мичуринна – 336 га, в совхозах «Серединский» - 283 га, имени Калининна – 180 га.

Урожайный картофель

В 1966 году урожайность картофеля в целом по району составила 119,4 ц с га или на 18,5 ц больше, чем в предыдущем году. Самый высокий урожай достигнут в совхозе «Иванково» с каждого из 205 га было получено по 139,1 ц картофеля. В колхозе имени Мичуринна урожайность картофеля составила 131,6 ц с га, в совхозе «Ново-Александровский» - по 130 ц с га. Семя многолетних трав было получено по 22,4 ц с га, урожайность зерновых составила 8,6 ц с га (в 1965 году – 11, 5 ц с га). От снижения урожайности зерновых в сравнении с предыдущим годом в 1966 году сельхозпредприятия недополучили 396 тыс. руб.

В 1967 году в целом по району государству было сдано 4037 тоши зерна (189 процентов от плана), 12827 тоши картофеля (135,6 процента от плана). Животноводы сдали 31000 тоши молока и 1600 тоши мяса. Надой на корову составил 3250 кг. Урожайность зерновых составила 15,5 центнеров с гектара, картофеля – по 170 центнеров с гектара. Государству продано зерна на 2408 тоши больше плана. Прибыль совхозов и колхозов в 1967 году составила 1350 тыс. руб. и увеличилась в сравнении с предыдущим годом на 300 тыс. руб.

К весенним полевым работам в хозяйствах предстоит отремонтировать 300 тракторов, в том числе в колхозе имени крейсера «Аврора» 31 трактор, колхозе имени Мичуринна – 30 тракторов, в совхозах «Волочапово» и «Бухоловский» по 42 трактора, совхозе «Серединский» - 39 тракторов, «Темп» - 32 трактора, совхозах имени Калининна и «Ново-Александровский» - по 29 тракторов, в совхозе «Иванково» - 26 тракторов.

В совхозе «Иванково» средний заработок доярок составляет 110-120 рублей, механизаторов – 130-140 рублей, растениеводов 70-80 рублей.

В Бурцевской бригаде совхоза «Бухоловский» 29 полеводов и механизаторов, которыми совершено 156 человеко-дней прогулов.

В совхозе «Серединский» специалистам Волоколамской

госплеминспекции рацион животных оценивается как хороший: в сутки на корову дают здесь 5-7 килограммов сена, 2 кг – соломы, до 18 кг – силоса, комбикормов по 250 г на падеенный литр. Всего 8 кормовых единиц при плановом падее – 8 кг молока.

Чтобы не допускать порчи молока в летнее время, совхозы и колхозы зимой создают запасы льда. Так к середине февраля в совхозе «Волочаново» заготовлено уже 1400 кубометров льда. В трескучие морозы колхозники А.С. Грачев, В.И. Юпагин, А.П. Комаров Городковского отделения колхоза имени Мичурина заготовили свыше 200 кубометров плавильного льда, которого хватит на весь летний сезон.

10 колхозных севооборотов

По сообщению председателя колхоза имени крейсера «Аврора» А.И. Кондратьева, в колхозе применяются 10 севооборотов, из которых два кормовых. Озимая пшеница выращивается двух сортов: «Мироповская 808» и гибрид ППГ-186, яровой ячмень – сорта «Московский 121», овес – «Немчиновский». Под весенний сев колхоз внес на поля 16 тыс. тонн торфа и 15 тыс. тонн навоза. Вот только технику для внесения удобрений Волоколамское управление сельского хозяйства третий год не может предоставить. Нет ни самовальных тележек, ни навозоразбрасывательных машин. Для повышения культуры земледелия в хозяйстве применяются специальные таблички. Устанавливаются они на краю поля. На табличке написано какая культура посеяна, кто сеял, кто ухаживает за посевами, чья бригада ответственна за урожай.

По сообщению директора совхоза имени Калинина Ю.В. Королева совхоз успешно справился со всеми основными производственными показателями. На каждый рубль заработной платы реализовано продукции на 2 руб. 31 коп. Среднемесячный заработок у доярок составил 124 руб., у телятниц – 102 руб., скотников и трактористов – по 125 руб., шоферов – 93 руб., строителей – 96 руб., полеводов – 71 руб. В совхозе «Серединский» зарплата доярки составляет в среднем 126 рублей, механизатора – 113 рублей, рабочего на конно-ручных работах – 73 рубля в месяц.

На территории колхоза имени крейсера «Аврора» 15 деревень. Колхозников – 1017 человек, из которых активно работают в хозяйстве 614. Посевная площадь в хозяйстве составляет 4543 га. В колхозе 42 трактора, 10 зерновых, 15 льноуборочных, 5 – силосоуборочных комбайнов. На фермах колхоза – 2339 голов КРС, в том числе 1049 коров. Заработок животноводов составляет 136 рублей в месяц, трактористов – 120 рублей, работников полеводства – 58 рублей.

Степень механизации доения коров возросла в Шаховском районе с 73 до 92 процентов.

В 9 хозяйствах района работают 8 постоянных столовых и 24 сезонных. В четырех хозяйствах во время страды горячие обеды доставлялись прямо в поле. В совхозе «Бухоловский» столовые построены в каждом отделении. За два года в домах отдыха и санатория побывали 400 сельян. В районном пионерском лагере за два года отдохнули 525 школьников. В совхозе «Ново-Александровский» за год произошло 29 несчастных случаев, в совхозе «Волочаново» по болезням работников было потеряно около 3000 человеко-дней.

В совхозе «Ново-Александровский» местные пенсионеры перебрали за два дня 33 тонны семенного картофеля.

На совещании бригадиров, управляющих отделениями и специалистов председатель правления колхоза имени крейсера «Аврора» А.И. Кодратьев сообщил, что колхозное стадо предполагается увеличить на 200 голов крупного рогатого скота, урожайность же трав хуже, чем в прошлом году. В связи с этим он призвал население и колхозников начать косовицу трав на естественных угодьях: в оврагах, лесных полянах, берегах водоемов и болот. Косить всюду, где есть возможность, возле дорог, ферм, зданий. Косить крапиву, лопухи, траву – все пойдет на силос. Если колхозник выполнит утреннюю норму и скосит 18 соток трав он получит семь килограмм сухого сена и два рубля прямой оплаты.

По два гектара на управленца

Рабочком совхоза «Иванково» решил довести до всех планы ручного сенокосения. Для пенсионеров и школьников планы не устанавливаются. Норма для управленческого аппарата – по два гектара на человека, для работников больницы, торговли, детских садов, школ и других учреждений – 30 пудов готового сена, для шоферов и строительных рабочих – отработать на косовице четыре дня. За скашивание естественных трав на 20 сотках выплачивается 2 руб.73 коп. плюс 15 процентов дополнительной оплаты, если норма выполняется ежедневно. Каждый участник сенокоса может также получить 10 процентов от скошенных естественных трав, а если сено не нужно, то можно получить деньгами по рублю за каждый пуд.

Крупный рогатый скот в хозяйствах района представлен холмогорской породой. Удельный вес чистопородных и высокопородных коров составляет в общественном стаде 44,3 процента.

Рабочие Шаховской машинно-мелноративной станции помогли в совхозе «Ново-Александровский» убирать картофель. Норма на человека в 600 кг была перевыполнена до 700 кг.

В конце сентября механизаторы совхоза «Волочапово» завершили уборку картофеля (звено Г.Д. Рогова получило по 244 центнера картофеля с каждого из 50 га). Государству сдано 2200 тонн клубней, что в два раза превышает годовой план. В целом по району продано 10647 тонн клубней, что на 2147 тонн больше обязательств. Урожайность картофеля в целом по району составила 170 ц с га. Планы по закупкам картофеля от населения перевыполнены на 337 тонн.

За 1966 год построено 10 животноводческих помещений на 1436 голов, в стадии строительства находятся шесть животноводческих ферм на 850 животных. Построены три зерносклада на 1300 тонн и три ремонтные мастерские на 100 машин. Автопоение внедрено еще на 14 фермах, электродоение еще на 1290 коров. Проведено осушение заболоченных земель более чем на 300 га.

К сожалению, качество сдаваемых объектов продолжает оставаться низким, существенные недостатки своевременно не устраняются.

В 1963 году совхоз «Серединский» произвел 31400 центнеров молока, в 1966 году – 46370 центнеров. Надой молока за это время поднялся на 656 кг, прибыль в 1966 году от производства молока составила 150 тыс. руб. Если в 1961 году строительство коровника обходилось в 30 тыс. рублей, то ныне коровник на 200 голов в Черленкове стоил 120 тысяч рублей. Качество работ строителей и палатников не выдерживает никакой критики. Совхозу приходится вкладывать дополнительные средства для устранения различного рода недоделок.

Генпланы для перспективных деревень

По сообщению главного архитектора района Б.А. Мещанова в районе определены 70 перспективных населенных пунктов, для которых будут составлены генпланы развития. Эти села и деревни будут иметь две ярко выраженные зоны: жилую, в которой разместятся жилье, детсад, школа, медресе, клуб, торговые точки, предприятия службы быта и производственную зону, в которой будут находиться животноводческие фермы, мехмастерская, гараж, силосные и сепажные трапперы и проч. Разрыв между зонами должен быть не менее 50 метров. господствующие ветры должны дуть из жилой зоны в производственную. Если через село проходит транзитная автодорога, то она должна быть вынесена за пределы населенного

пункта. Школы, больницы детские учреждения должны быть обособлены от жилья. Каждый частный дом должен иметь палисадник шириной не менее шести метров. Все строительство в перспективных жилых пунктах должно вестись в строгом соответствии с генпланами или быть прекращено.

На окраине Шаховской, почти в конце Гавриинской улицы, строители ПМК-287 возвели пятиэтажный 76-квартирный дом, который стал самым высоким жилым зданием в поселке. Дом будет газифицирован, в нем будет горячая и холодная вода. На первом этаже разместятся два магазина.

За 1966 год построено 65 индивидуальных домов, 91 дом капитально отремонтирован, 169 домов обшиты тесом, отремонтировано и построено 25540 погонных метров пакетной изгороди. Построены 32 общественные и индивидуальные бани, 4820 кв. м тротуаров с асфальтовым покрытием, 64 моста, 10 шахтных колодцев, вырыто 20 водоемов, посажено 126 тыс. цветов, 30296 деревьев, 9425 кустарников.

Коммунальный и ведомственный жилой фонд составляет 37537 кв.м. На благоустройство поселка ежегодно расходуется по 40 тыс. руб. В 1967 г. в поселке заасфальтировали ул. Первомайскую. На Новой улице сделано экспериментальное глино-цементное покрытие. Обновлены тротуары по 1-й Советской ул. На двух улицах установлены фонари дневного света.

В сельском мраке

В 1960 году уличные фонари в селе Белая Колпа и других населенных пунктах Белоколпского и Лобановского сельсоветов погасли. Безлунные осенние и зимние ночи окутывали мраком села и деревни. Доярки и запоздалые прохожие шесть лет по улицам передвигались в темноте. И вот в середине января 1967 года в Белой Колпе появились электроопертеры, которые ловко и быстро поднимались на вершины столбов и заменяли старую аппаратуру новой. Уже вечером фонари осветили половину села, а через сутки свет дали и на второй половине Белой Колпы. Все 20 фонарей заработали.

Комбинат бытослуживания под руководством К.Д. Суренкова выполнил годовой план по валовой продукции на 107 процентов, стоимость работ составила 124,1 тыс. рублей. Появились новые услуги: создана бригада по ремонту квартир, открыты пункты по приему одежды в химчистку в Раменье, Середи и Шаховской, открыт пункт проката, в котором можно взять на время стиральную и швейную машину, пылесос, холодильник, лыжи, аккордеон, баян и даже пианино. Открыт постоянный пункт по ремонту обуви. Планируется открыть в Шаховской «Бюро добрых услуг», через

которое можно будет приобрести подарок к назначенному дню.

В Шаховской сапожной мастерской работают два человека, в мастерской д. Дулепово – семь, а оба подразделения оказали одинаковый объем услуг. Дело в том, что закройщица обуви из Дулепово после каждой полочки по причине пьянства по нескольку дней не выходит на работу. А остальные работницы из-за этого сидят без дела.

Книголюбы-продавцы

На 142 процента выполнили месячный план по продаже книг продавщицы книжного магазина А.Г. Матросова (она же и завмаг) и А.Г. Слепнева. Стремясь полнее удовлетворить спрос покупателей, продавщицы регулярно завозят новинки литературы, рассказывают о них в районной газете, активно рекламируют подписные издания, создали пункты по продаже книг при каждой крупной библиотеке, на крупных предприятиях и в школах. Реализацией книг здесь занимаются общественные продавцы из книголюбов. Есть в магазине и другие добровольные помощники из постоянных покупателей – книголюбы, которые распространяют книги по деревням и фермам. Книжные киоски от магазина регулярно появляются на районных мероприятиях: конференциях, совещаниях, собраниях. Если несколько лет назад книг продавалось на сумму 30 тыс. руб., то ныне более чем 63 тысяч при плане 62 тысячи рублей.

В Шаховском комбинате бытослуживания (ул. 1-я Советская, д. 20) открыта художественная мастерская, которая принимает заказы от предприятий на оформление красных уголков, Досок почета, вывесок, мемориальных досок, скульптурных работ. Шаховскому КБО нет и 10 лет. Организован он был в 1958 году на базе Дулеповской промартели по ремонту обуви, действовавшей еще до Великой Отечественной войны. Эта артель открыла в Шаховской мастерскую по ремонту обуви, фотографию и ателье индивидуального пошива одежды, в котором работало четыре мастера. В 1967 году в мастерских индивидуального пошива работают 70 мастериц. Открыты мастерские по ремонту часов, радио, телевизоров, ремонту и вязке трикотажных изделий, битью шерсти, валке теплой обуви. Радио в районе имеется во всех домах, телевизоров – более 1000 штук.

Под руководством председателя исполкома Раменского сельсовета Е.С. Шунинской весной в населенных пунктах Совета высажено 33 тыс. цветов, посажено 3800 деревьев и кустарников, обшито тесом и покрашено 11 домов, сделано и отремонтировано 2300 метров штaketной изгороди. Около кинотеатра разбит плодовый сад в котором 34 яблони, территория вокруг кинотеатра огорожена, высажен кустарник, сделаны цветочные клумбы.

Здание котторы колхоза всегда имеет хороший вид, своевременно ремонтируется, вокруг растет около 50 яблонь, весь участок огорожен штакетной изгородью.

В период сенокоса и жатвы все растениеводы совхоза «Середниский» с раннего утра до позднего вечера на полях и не могут купить хлеба, потому что отправляются на работу, когда магазины Середниского райкоопа еще закрыты, а когда возвращаются, магазины уже давно на замке. Но даже те, кто работают в мастерских и гараже и обедают дома, тоже сидят без хлеба, потому что в обеденный перерыв очереди в магазинах такие, что стоять надо больше часа. Народ жаловался руководству райкоопа, а те отсылают к директору совхоза, мол, пусть он о вас заботится, продает хлеб через совхозную столовую или развозит его по полевым станам вместе с обедами для механизаторов.

40 тысяч штук цветов

В 1967 году в с. Середна посажено 1080 деревьев (всего по сельсовету – 3830 деревьев), 2000 кустарников, 27000 корней цветов (всего по сельсовету 40 тыс. штук цветов), наведены два переходных моста, проложены асфальтовые тротуары (всего по сельсовету 1000 кв. метров), построено 8 жилых домов, 11 домов обшито тесом (всего по сельсовету отремонтировано 14 домов, покрашено 2000 погонных метров штакетной изгороди). При Середниской школе оборудованы две спортивные площадки. Решено построить сельский стадион. В целом по сельсовету на общественных началах отработано на благоустройстве 1700 человеко-дней.

Два года в Шаховском цехе Волоколамской ткацкой фабрики действует свой буфет, в котором готовят первые, вторые и третьи блюда, пекут пирожки. Торгуют здесь и конфетами с фруктовой водой. Ткачихам, работающим в сменах нет необходимости брать на перекус что-нибудь с собой, как раньше, или бежать в столовую (тем более, что обеденный перерыв всего 20 минут). Буфетница Ф.П. Васильева очень вкусно готовит щи, супы, кашу, котлеты, блинчики. Стоимость обедов, дешевле чем в столовой райцентра.

В районе действуют три больницы на 265 коек, что составляет 12,5 коек на тысячу жителей и превышает среднеобластной показатель, детский санаторий на 50 коек, 20 фельдшерских и фельдшерско-акушерских пунктов, две врачебные амбулатории. Изготовлена проектная документация на строительство двух 16-квартирных жилых домов для медработников Середниской и Раменской участковых больниц. Начато строительство Раменских детских ясель на 50 мест, ведутся работы по расширению

Назарьевского санатория, открыта зубопротезная лаборатория в Шаховской больнице. Решается вопрос о строительстве родильного отделения на 25 коек при Шаховской больнице. Если в 1965 году в районе действовали только Серединские и Раменские ясли на 30 мест, то ныне в районе 160 мест в детских яслях, стоящих на бюджете здравоохранения и кроме того 260 мест в совхозных деткомбинатах. Решаются вопросы со строительством деткомбината в Шаховской и существенного расширения существующих ясель, поскольку очередь из желающих отдать своего ребенка в ясли очень значительна.

Серединский деткомбинат расположен в двухэтажном доме купца Крупешниа, где затем был волостной исполком. Деткомбинат посещают дети от полутора до семи лет. В сельскохозяйственную страду (с весны до осени) дети здесь живут круглосуточно шесть дней в неделю, а домой их отпускают только на воскресенье. На первом этаже расположены гардероб, спальня, игровая, кухня. На втором этаже – спальня, игровая, музыкальный зал, кабинет врача.

Бифштекс по-шаховски

Фирменное блюдо «Бифштекс по-шаховски» придумали в Шаховской столовой. Кроме натурального мяса в него входят желток яйца, морковь и другая приправа. Цена блюда не дороже обычного бифштекса, а по вкусу лучше, по калорийности – выше.

Передвигая транспортер, работница реалбазы хлебопродуктов гражданка К. ушибла ногу. Случилось это в четверг. В пятницу боль усилилась и в субботу она пошла в Шаховскую больницу. С трудом отстояла очередь, но выяснилось, что сегодня врач не работает. Посоветовали прийти в понедельник. Слова отстояв очередь в регистратуру в понедельник, гражданка вновь получила отказ: «На сегодня запись окончена. К хирургу у нас записываются за три дня вперед!».

До 1917 года в районе было 27 начальных школ и 34 учителя. В 1967 году в районе работают 278 учителей, 52 школы из которых 39 начальных, семь – восьмилетних, шесть – средних с 4203 учащимися. В 1967 году 438 учащихся окончили восьмилетние школы и 443 – средние. Все учащиеся, окончивающие средние школы, получают производственные специальности.

Из Железной дивизии

Педагогическая биография 72-летней учительницы Марии Гавриловны Романовской началась на фронтах гражданской войны в легендарной Железной дивизии, в которой она была не только бойцом, но и заведующей библиотечным фондом, преподавателем школы по ликвидации

неграмотности. В затихших между боями, на кратких привалах учила бойцов грамоте, проводила громкую читку газет, пересказывала произведения Толстого, Короленко, Гаршина. Потом, когда наступило мирное время, стала учить детей в Шаховском районе, как директор Ядровской школы наставляла молодых учителей. Неоднократно М.Г. Романовскую избирали депутатом районного и сельского Советов. Она всегда была в гуще общественной жизни, много лет является общественным распространителем печати, селькором, участвовала в переписях скота у населения.

«Чайка» - так называется палаточный городок лагеря труда и отдыха на берегу Рузы учащихся Серединской школы. Ребята активно трудятся на полях Житоинского отделения совхоза «Серединский», а в свободное время занимаются спортом, читают книги, устраивают различные игры. В лагере оборудован радиоузел и есть своя электростанция, которые обслуживают сами учащиеся. Начальник лагеря Ж.В. Боровикова говорит, что ребятам здесь очень нравится. Из желающих отдохнуть здесь уже полностью укомплектована и вторая смена. За весну и лето ребята перебрали в Житоинском отделении 48 тонн картофеля, заготовили 67 тонн силоса, на 22 га проположили сортовую пшеницу, на 28 га – картофель, на большой площади неудобий высушили и вскопали семя. Ребята ухаживали за семенным участком кормового гибрида. Всего ими выполнено работ на 770 рублей.

Районный пионерский лагерь «Березка» расположен на берегу Рузы у д. Черленково. Спальные корпуса расположены в добротных зданиях, прекрасная столовая рассчитана на 160 человек. Именно столько детей отдохнут здесь и во вторую смену.

В районе два Дома культуры, 37 клубов, 3 кинотеатра, 42 звуковых установки, 28 библиотек с общим количеством книг более 200 тыс., в т.ч. в районной библиотеке более 20 тыс. книг.

Из 28 заведующих сельскими клубами 20 не имеют среднего образования.

В Волочаповском клубе прошел вечер отдыха молодежи. Участники танцевали (накануне здесь появились новые пластинки), играли в шахматы, шашки, домино, бильярд. Затем пришел черед аттракционов: с закрытыми глазами проходили через коридор подвешенных булав, стараясь их не задеть, с закрытыми глазами искали мяч, подвешенный на ниточке, перетаскивали с одного стола на другой поштучно кости домино, потом снова были танцы. В

другое воскресенье в клубе выступали артисты художественной самодеятельности. Была показана пьеса «Милая девушка», выступили хор и солисты, музыканты, исполнялись народные пляски. Вечер завершился танцами.

Сигурд Шмидт в Степашково

Юные туристы Бухоловской школы заняли второе место на областном слете туристов-школьников и получили в награду 12 путевок по маршруту Кишинев-Одесса. Краеведы школы подружился с доктором исторических наук Сигурдом Оттовичем Шмидтом, краеведом и будущим академиком, сыном ученого и путешественника О.Ю. Шмидта. С. О. Шмидт принял приглашение побывать в Бухоловской школе и пригласил учащихся принять участие в исторической олимпиаде школьников в Москве.

За 1966 год в совхозе «Волочаново» прочтано 304 лекции, 168 из которых были на политические и морально-этические темы.

Районное отделение ДСО «Урожай» объединяет 1270 физкультурников, 347 из которых занимаются легкой атлетикой, 15 – тяжелой атлетикой, 275 – лыжным спортом, 390 – футболом, 95 – шахматами, 402 – пулевой стрельбой. На предприятиях и в организациях района создано 12 футбольных команд. В районе более 400 физкультурников являются спортсменами-разрядниками. В районной организации ДОСААФ – 2117 человек. За 1966 год в стенах ДОСААФ подготовлено 108 мотоциклистов и 83 шофера, все допризывники сдали нормы спорткомплекса «Готов к защите Родины».

В совхозе «Волочаново» 150 физкультурников, более половины из которых – разрядники.

По отчетам в совхозе «Ивашково» около ста членов ДСО «Урожай», однако спортом занимаются лишь единицы. Ни стадиона, ни спортивного поля с комплексом спортивных снарядов в совхозе нет, волейбольные площадки заросли сорняками. В совхозе не создано ни одной спортивной команды.

В колхозе имени Мичурнина нет ни одного комплекта спортивной формы, нет спортивного инвентаря, нет ни одной спортплощадки.

В организациях района имеются по 13 комплектов футбольной и волейбольной формы, 50 мячей, 100 пар лыж, 23 футбольных поля, четыре детских спортзала.

27 личных авто

У трудящихся района 27 легковых машин и 326 мотоциклов.

Зарплата рабочих комбикормового цеха реалбазы хлебопродуктов (дозаторщика, дробильщика, завальщика) составляет 75 руб. и выше, отпуск – 24 рабочих дня. Зарплата кочегара Шаховского хлебозавода – 120 руб.

В районе действуют 26 основных предприятий, в т.ч.: 7 совхозов, 2 колхоза, машинно-мелноративная станция, ремстройучасток, ДСУ-6, ДУ-364, ПМК-287, автохозяйство, отделение «Сельхозтехника», молочный завод, льпозавод, участок Волоколамской ткацкой фабрики, леспромхоз, типография, завод стройматериалов, хлебозавод, узел связи, комбинат бытослуживания, комбинат коммунальных предприятий.

С 1 сентября 1967 года вступит в действие Указ Президиума Верховного Совета РСФСР «О принудительном лечении и трудовом перевоспитании злостных пьяниц». Решение о направлении на принудительное лечение принимает районный народный суд по ходатайству общественных организаций, коллективов предприятий и учреждений, государственных органов. Постановление районного суда о принудительном лечении является окончательным и обжалованию не подлежит. Срок для принудительного лечения и трудового воспитания в лечебно-трудовом профилактории присуждается от года до двух лет, не засчитывающихся в общий трудовой стаж.

Без колорадского жука

Опаснейший вредитель сельского хозяйства – колорадский жук появился на полях Смоленской, Калужской и Московской областей. Возможно, скоро он залетит и в Шаховской район. Взрослый жук имеет желтую окраску с 10-ю черными полосками на спине. Длина тела достигает сантиметра. Одна самка жука откладывает до 2400 яиц. Ее потомство может уничтожить картофель на 2,5 гектарах.

Годовая подписка на районную газету «Путь Октября» стоит 2 руб. 28 коп.

К 1960 году в районе было построено 1000 км линий электропередач, установлено 220 трансформаторных подстанций, полностью завершена электрификация. При этом были закрыты 68 мелких электростанций совхозов, колхозов и предприятий. В 1967 году на производственные нужды израсходовано 903240 киловатт-часов электроэнергии. В районе

заканчивается строительство линии электропередач напряжением 35 тыс. вольт Шаховская-Лотошино и мощной Раменской подстанции.

За годы восьмой пятилетки (1966 – 1970 г.г.) население района составляло (по переписи на 15.01.1970 г.) 21,5 тысячи чел., из которых 15,7 тысячи чел. проживало в сельской местности и 5,8 тысячи чел. – в поселке Шаховская. Действовали семь совхозов, два колхоза и восемь промышленных предприятий, в том числе завод стройматериалов, леспромхоз, молочный завод, льнозавод, база хлебопродуктов, промкомбинат, типография, райсельхозтехника.



Мастер
Серединского
льнозавода
Е.Б. Квасникова

Еще послужит
трактор-ветеран





Аксаковское отделение
колхоза имени Калинина,
Склад хранения узлов
агрегатов сельхотехники,
60-е годы.

Въезд в 1-й Советский
переулок со стороны 1-й
Советской улицы,
1967 год



Колхозницы колхоза
им. Мичурина из д.
Гордино, 1965 год





Работники Шаховской
МТС. 1952 год

Молодые серединские
трактористы 1965 год



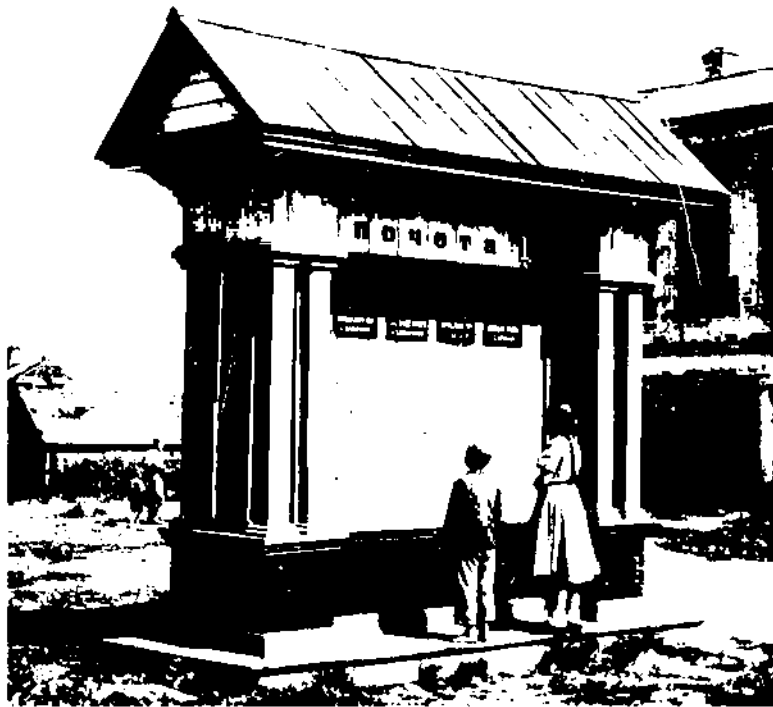

Районная
Доска
Почета.
1946 год

Похваль-
ный лист
секретарю
комсомоль-
ской орга-
низации
П.В.
Сальникову
за помощь
колхозу
«1 Мая».
1954 год.

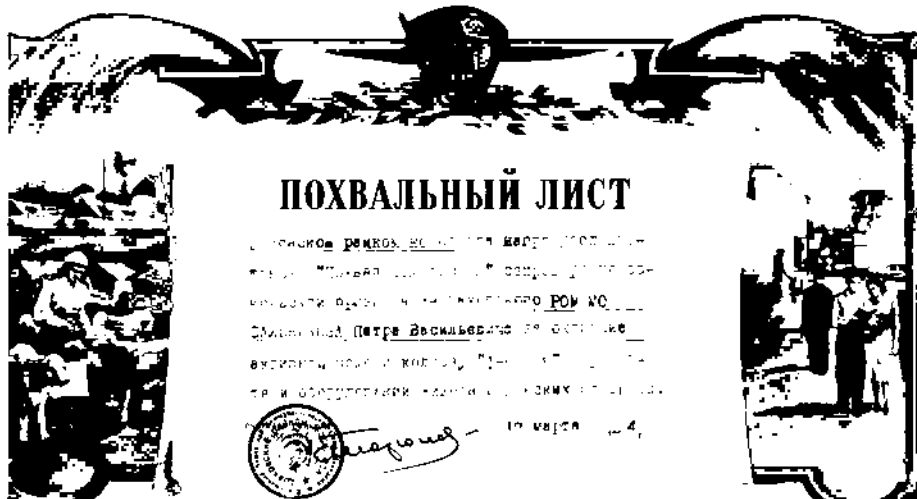



**Баран Корридель
колхоза «Весна» давал
настриг 7 кг.
Май 1951 года.**



**Участница всесоюзного
съезда колхозников,
председатель колхоза
д. Большое Сытьково
М.Г. Тарасова**



Колхозники колхоза имени Мичурина и специалисты района 1961 год

Руководитель района Ю.В. Королев (справа) с ударниками посевной





Рационализаторы Е.П. Корнесв, П.С. Мортин, Д.Е. Горчев. 1952 год.

Механизированная очистка стоков животноводческой фермы





1957 год. Подготовка здания РОНО и библиотеки к празднику Октября

В райцентр за покупками.





Послевоенный железнодорожный вокзал в п. Шаховская, пока строилось нынешнее здание, временно размещался в бывшем жилом доме

Клуб в совхозе «Бухоловский» д. Степаньково. Конец 60-х годов.

Здравствуй, школа.
Конец 50-х годов.





Деткомбинат на Комсомольской улице п. Шаховская. 1963 год.
Шаховские старшеклассники на экскурсии в Москве, нач. 60-х г.г. XX в..





Подъем флага
на утренней линейке
в пионерлагере

Ул. Гавринская, 1961 год



Обзор прессы на пяти-
минутке в ЦРБ. 1965 г.



Глава 11
Семидесятые годы
Девятая пятилетка (1971–1975)
1971 год

Кто работает, тому и деньги

К 1970 году асфальтовые дороги связали с районным центром девять центральных усадеб и 34 отделения хозяйств. В районе были две солидные дорожно-строительные организации: ДСУ-6 возглавлял Федор Иванович Исачкин, ДЭУ – Николай Иванович Маслов. Нравился гостям района новый районный Дом культуры, восхищались базами сельхозхимии и сельхозтехники – они были тогда под единым руководством.

С начала семидесятых годов с помощью руководителей хозяйств были приведены в порядок все сельские школы. На центральных усадьбах совхозов имени Калинина, «Ново-Александровский», «Темп», «Волочапово» и в Шаховской были введены в эксплуатацию новые средние школы. С помощью шефов из Москвы и областных организаций они были хорошо укомплектованы учебными пособиями и оснащены оборудованием. Район постоянно отмечали среди лучших по работе системы народного образования. Сюда потянулись люди не только из других областей, но и из соседних районов. Бурно шло жилищное строительство. Предприятия строили жилье хозяйственным способом. Много делалось и по линии Мособлсполкома. Принцип был такой: давали больше тому, кто умел вовремя осваивать выделенные средства.

С 1970 года в районе обрел прописку трест, построивший канал Иртыш – Караганда. Его первой задачей стала реализация грандиозного плана строительства крупной водопроводной системы для города Москвы в верховьях реки Волги и ее притоков – Вазузы и Рузы с их водостоками.

Перед дирекцией строительства и трестом поставили задачу радикально изменить градостроительное лицо районного центра - пгт (поселок городского типа) Шаховская. Силами треста и на средства города Москвы в Шаховской было введено в эксплуатацию пять стоквартирных домов, крупная котельная, детский комбинат, поликлиника и промышленная база самого треста. Поселок Шаховская по благоустройству стал одним из лучших районных центров Подмосковья.

На селе велась большая работа по созданию прочного производственного потенциала. Во всех хозяйствах шло строительство животноводческих помещений. поголовье коров в районе с 1965-го по 1975 год увеличилось в полтора раза – с 10 до 15 тысяч голов, а всего в районе насчитывалось более

35 тысяч голов крупного рогатого скота. В основном все поголовье было размещено в типовых скотных дворах.

Шаховской стародавний

Многое делалось для укрепления кормовой базы и с точки зрения структуры посевных площадей, и с позиций улучшения технологий заготовки и хранения кормов. В районе сумели сохранить свой сорт клевера — «Шаховской стародавний». Большую часть посевов смеси клевера и тимopheевки убрали на сенаж, хотя и делали это не в ущерб заготовкам хорошего сена.

Удалось распространить опыт совхоза имени Калинина по выращиванию высоких урожаев зерновых, особенно ячменя. Район устойчиво стал собирать 20-центнеровые урожаи, что давало 50 тысяч тонн зерна. Общественное стадо обеспечивалось собственными концентрированными кормами.

Среди лучших руководителей называют председателя колхоза имени крейсера «Аврора» Алексея Ивановича Кондратьева, директора совхоза «Ивановское» Виктора Ивановича Киселева, директора совхоза «Серединский» Ивана Александровича Коршунова. Хороших результатов добивались колхоз имени Минурин и совхоз имени Калинина.

Для повышения квалификации и системного обучения районского актива, использовалась помощь шефствовавшего Тимирязевского района Москвы, совместно с ректором и ведущими учеными ТСХА организовали постоянно действующий университет сельскохозяйственных знаний. В район выезжали видные ученые — Иван Семенович Шатилов, прекрасный зоотехник академик В. Н. Шепилов и многие другие. Занятия носили обязательный характер. Были и лекции, и семинарские занятия. После учебы устраивались зачеты и экзамены.

Удалось оснастить ремонтные мастерские хозяйств современным станочным оборудованием, инструментом, практически весь металл получали с предприятий города. Большая работа была проведена по строительству зерносушильных пунктов, построили такие комплексы в каждом хозяйстве. Многое сделали по строительству жилья, в том числе и для горожан, приезжавших помочь хозяйствам в уборке урожая. Эта работа заметно сказывалась на улучшении продовольственного обеспечения горожан.

Про лен пришлось забыть

В 60-е годы XX века в духе тогдашних решений руководства КПСС и союзного правительства район переориентировали на молочное животно-

водство с развитым зерновым хозяйством и на выращивание картофеля. К 1966 году удельный вес кормовых культур в структуре посевов возрос в 1,6 раза. В общей структуре посевов кормовые культуры составляли 52,6 процента, зерновые - 37,4 процента, картофель - 5,9 процента. поголовье крупного рогатого скота возросло до 19564 голов, в том числе коров до 10520 голов. Продуктивность дойного стада повысилась до 3125 килограммов молока на фуражную корову. Валовое производство молока составляло 32,9 тысячи тонн.

В хозяйствах уже насчитывалось 395 тракторов, 48 картофелеуборочных комбайнов и 100 зерноуборочных. Урожайность сельскохозяйственных культур повысилась за счет известкования кислых почв на площади 5,4 тысячи га ежегодно, внесения минеральных удобрений по 3,32 центнера на 1 га. В колхозах района в этот период работало 4,2 тысячи человек.

Итоги 1970 года

Председатель исполкома райсовета А.Ф. Ласточкин в начале Нового 1971 года подвел итоги минувшего года и закончившейся восьмой пятилетки. Урожайность зерновых с 11,1 центнера с гектара в начале пятилетки поднялась до 23,4 центнера с гектара в 1970 году, урожайность картофеля за тот же период повысилась со 101,5 до 151 центнера с гектара, сена многолетних трав с 22,4 до 26 центнеров с гектара.

Продуктивность дойного стада повысилась за этот период с 2995 кг до 3509 килограммов на фуражную корову. Количество крупного рогатого скота возросло на 4528 голов, в т.ч. коров - на 1714. Колхозы и совхозы района получили за год 4270 тыс. руб. прибыли при плане 2284 тыс. руб., перевыполнив задание на 89 процентов.

Производство промышленной продукции увеличилось на 35 процентов, объем товарооборота в торговле почти на 40 процентов, продажа товаров на одного жителя района - на 47 процентов. За пятилетку резко возрос спрос на товары культурно-бытового назначения. Телевизоров было продано свыше трех тысяч, радиоприемников около трех тысяч, стиральных машин - 1400, холодильников - 417. Также населению было продано 40 легковых автомашин, шесть магазинов райпо было переведено на самообслуживание.

За годы пятилетки в Белой Колпи был построен детский сад и заложен Дом культуры на 300 мест, в совхозах «Волочапово», «Темп», «Ново-Александровский» созданы новые животноводческие фермы.

На 1971 год ставилась задача продать государству не менее 38500 тонн молока, почти 2000 тонн мяса, 7500 тонн зерна, 13100 тонн картофеля. Надол

предстояло довести до 3525-3550 килограммов на корову, произвести 46 тыс. тонн зерна, 29 тыс. тонн картофеля, 28 тыс. тонн сена, 60 тыс. тонн силоса. Средний урожай зерновых подячь до 24-25 центнеров с гектара, картофеля – до 155-160 центнеров, многолетних трав – до 30-35 центнеров, силосных культур – до 200-210 центнеров с гектара.

Асфальт до Середы

В 1971 году дорожники планировали проложить более 20 км асфальтированных дорог на участках Никольское-Михалево, Дор-Подсухино, Шаховская-Середи.

Наивысших в районе падоев на фуражную корову в 1970 году добились животноводы колхоза имени Мичурина, получившие от каждой коровы по 4060 килограммов молока. Особенно высокие результаты показали коллективы Горднискон, Княжегорской и Гольцовской ферм, которые возглавляют бригады В.Г. Лаврентьева, И.Я. Батраков, М.И. Мельникова. Лучшими доярками стали Т.Я. Ковалева, Л.А. Артамонова, Г.Ф. Некрасова.

С перевыполнением плана работали в 1971 году труженики Серединского льпозавода. Впередн по выработке шла смена А.И. Никифоровой. Вся продукция льпозавода выпускалась с повышенным качеством.

В первую неделю Нового года в адрес работников сельского хозяйства района поступило 20 вагонов каменного угля, 30 вагонов хмудобреннн, для ДСУ-6 пришли 20 вагонов мостовых балок. Шаховской леспромхоз еженедельно отправлял поставщикам по шесть вагонов строительного леса.

Вклад мелиораторов

Сельхозугодья занимают две трети земель района, треть из них требует окультивирования и осушения. За годы восьмой пятилетки мелиораторы ПМК-24 осушили свыше трех с половиной тысяч гектаров, культурно-технические работы провели на площади 1500 гектаров. Осушенные земли дали прибавку в урожае зерновых по три центнера с гектара. Особенно хорошо потрудились экскаваторщики А.Н. Сигалкин, Б.Ф. Уткин, трактористы Н.П. Лебедев, В.Д. Ермилин и др.

Первое место среди организаций Мособлдорстроя занимает Шаховское ДСУ-6. За 1967-1970 годы организацией построено 46,7 км дорог. Прибыль предприятия составила 456 тыс. рублей, средняя зарплата работников возросла с 96,2 руб. до 123,4 руб. в месяц. В организации разработан план благоустройства центральной базы и жилого микрорайона. Будут построены два 22-квартирных дома, гараж на 18 машин, произведено асфальтирование и

озеленение территории предприятия. Здесь постоянно улучшаются условия труда, все мастерские и гаражи – теплые, труд механизирован на 90 процентов. Пример в труде показывают Ю.В. Майоров, А.С. Сорокин, А.С. Сбитнев, Г.Н. Кузнецов, В.П. Самошин и др.

В 1971 году строители ПМК-287 отметили десятилетний юбилей родной организации. За 10 лет строителями было введено 28857 кв. метров жилья (из них на селе – 9606 кв. метров, в т.ч. 4 дома в совхозе «Иванково», 3 дома в совхозе «Ново-Александровский», 4 дома в совхозе имени Калнина, 3 дома в совхозе «Середнянский»), 4 школы на 1480 мест, 6 детсадов на 600 мест, 3 Дома культуры на 950 мест, 2 бани, 7 котельных, 13 коровников на 2714 голов скота, 9 бригадных домов на 900 мест, 3 зерносклада на 1400 тонн, 5 складов минеральных удобрений и другие объекты.

Колхозный кормоцех

На одном из производственных совещаний председатель правления колхоза имени Мичурна, депутат Верховного Совета СССР Александр Николаевич Арсеньев предложил построить свой кормоцех. Никто из собравшихся вживую кормоцеха предполагаемой мощности не видел, но идею одобрили. Вскоре главный инженер Дмитрий Григорьевич Кабанов сделал необходимые чертежи. Срок строительства определили в 10 дней. С раннего утра до позднего вечера кипела работа, которую контролировал механик по сельхозмашинам Апатоллий Семенович Матвеев. 10 декабря 1970 года цех, разместившийся у Новошикольской фермы, был готов. В январе такой же кормоцех появился и в Судисловском отделении.

Для районной газеты «Путь Октября» начальник Новошикольского отделения колхоза имени Мичурна В.А. Шлихта пояснила, что устройство кормоцеха не сложное, его под силу сделать любому хозяйству. Раньше на каждой ферме корма запаривали вручную. Для этого требовалось 5-6 человек. Производительность составляла всего 2000 килограммов корма в сутки. В кормоцехе в двух сменах работают всего два человека, которые готовят по 18-20 тонн корма в сутки. Зоотехник-селекционер Г.А. Махонькова посчитала, что в январе предыдущего года животным на Новошикольской ферме давали по 18 кг силоса на корову, и надоя были 7,7 кг молока. Ныне силоса дают 10 килограммов, плюс продукцию кормоцеха, и надоя повысились на полкилограмма. По данным экономиста колхоза И.И. Гридневой, затраты на строительство кормоцеха и производство кормов, составляющие 3269 рублей, окупятся за 4,5 месяца.

В 1965 году совхоз «Волочапово» закончил хозяйственный год с убытком в 195 тысяч рублей, а в 1970 году получил прибыль в 506 тыс. рублей. В

1975 году совхоз намерен был получить прибыль в размере миллиона рублей. Для этого предполагалось поднять урожайность зерновых до 35 центнеров с гектара, картофеля – до 230 центнеров, многолетних трав до 35-40 центнеров, надоя молока поднять с 3500 до 4000 килограммов.

Надо было увеличить внесение органических удобрений с 24 тыс тонн до 38 тыс. тонн, минеральных – с 4718 тонн до 6000 тонн, увеличить площадь пашни на 131 га, провести поверхностное улучшение лугов на площади 750 га, улучшение пастбищ на 690 га, культуртехнические работы на 350 га.

Поголовье крупного рогатого скота предполагалось довести до 3635 голов, в т.ч. коров до 2200, а производство поросят поднять с 10 тыс. голов до 30 тыс. голов.

Рубеж – четыре тысячи

Перед Шаховским районом поставлена задача к 1975 году увеличить производство молока до 51 тыс. тонн, что на 21 тыс. тонн больше, чем в 1970 году или почти на 50 процентов. Для этого необходимо увеличить поголовье КРС на 4700 голов, плотность коров на 100 га сельскохозяйственной земли довести до 27,7 вместо 18,6 имеющихся на данный момент. Продуктивность коров должна увеличиться до 4000 кг.

Весь скот уже в 1973 году должен быть высококровный и чистопородный. Продажа мяса должна быть доведена до 1770 тонн.

Заготовку сена предстоит увеличить в 1,6 раза, что составит 36,5 тыс. тонн, а сочных кормов в 1,9 раза, что составит 90 тыс. тонн. В расчете на фуражную корову предстоит заготавливать до 16-18 центнеров сена, 50 – силоса, 25-35 – корнеплодов, 80-100 – зеленой массы и 10-12 центнеров концентрированных кормов.

1700000 штук кирпича решили выпустить в 1971 году труженники кирпичного производства завода стройматериалов и впервые за последний период выполнить годовой план. Для этого старый экскаватор ЭМ-182 заменен на новый – ТЭМ-3, производительность которого в два раза выше, суглинок будет подвозиться не вагонетками, а самосвалами, новая глиномешалка будет работать в 1,2 раза производительней, выше производительность труда и с новым ящичным подавателем, внедряется и механизированная подкатка бревен.

На Середнискской ферме не хватает постоянных доярок и скотников. Подменяют их посторонние люди, в том числе лишены права водители и трактористы, полеводы, конторские работницы, московские шефы, которые не заинтересованы в результатах труда, к порам кормления коров, соблюдению рационов и распорядку дня относятся небрежно.

Штрафники на ферме

На новом скотном дворе Никольской фермы установили доильный аппарат «Майга». Он значительно облегчил работу доярок. Теперь молоко поступает в приемный бак по молокопроводу. Раньше здесь доили аппаратами «ДА-ЗМ», молокопровода не было, молоко в приемную приходилось носить вручную, что отнимало много времени и физических сил.

Доярки Якинской фермы дойку ведут аппаратами «Волга», молокопровода на ферме нет, молоко поят во флягах, приспособлений для мойки аппаратов тоже нет. Корма на ферме раздают вручную. Транспортер павозоудаления часто ломается, корма подвозятся низкого качества, рацион составляется не по науке, а из того, что привезут.

За 1970 год совхозы района потеряли 640 тыс. рублей. Денег недостачиваются из-за высокой себестоимости продукции, ее низкого качества, больших потерь продукции при хранении и транспортировке, плохом учете денежных и материальных средств. Так при проверке в центральной кассе совхоза «Темп» обнаружилась недостача в 1372 рубля. В совхозе имени Калнина на складе запчастей инвентаризация проходила последний раз в 1966 году, то есть пять лет назад. В минувшую жатву из-за того, что зерно было плохо отсортированным и недостаточно сухим, совхозам было незачтено 270 тонн зерна на 28 тыс. руб. В течение 1970 года в совхозах пало 365 животных, в т.ч. 17 коров и 30 двухгодовалых телок. В совхозе «Серединский» себестоимость центнера зерновых культур составила 11 руб. 40 коп. при плане 10 руб. 62 коп. На производство центнера молока совхозы района расходуют 113 кормоединиц вместо 112 запланированных. На производство центнера мяса идет 941 кормоединица вместо 853 по плану.

В совхозе «Темп» работают 87 ударников коммунистического труда, 26 человек награждены юбилейной ленинской медалью «За доблестный труд». Среди тех, кто вносит наибольший вклад в общественное производство, называют бригадира тракторно-полеводческой бригады А.Т. Крючкову, механизаторов Н.Н. Заволоцкого, П.В. Орлова, доярок Т.И. Пискунову, В.С. Астафьеву и других. Если в 1966 году среднемесячная зарплата в совхозе составляла 87 руб. 67 коп., то ныне 135 руб. За 1970 год совхоз получил 177 тыс. руб. чистой прибыли, а в 1966 году производство молока приносило один убыток. От каждой коровы тогда получали по 2598 кг молока, в 1970 году – по 3275 кг. Животноводы совхоза досрочно справились с пятилетним планом производства молока, перевыполнив его на 25 процентов.

В первенстве соревнующихся районов Шаховской район прошо удер-

живает первое место по основным показателям. Так, если в Шаховском районе урожайность зерновых за 1970 год составила 23,4 центнера с гектара, то в Волоколамском районе – 21,4, Лотошинском – 20. Урожайность картофеля у шаховчан составила 151 центнер с гектара, у волоколамцев – 130, у лотошинцев – 123, падон на корову в Шаховском районе составили – 3509 кг на фуражную корову, в Волоколамском районе – 3449 кг, в Лотошинском – 3365 кг.

Первосортными семенами

Растениеводы колхоза имени Мичурина имеют наибольшее количество первосортных семян в Шаховском районе. Заслуга в этом принадлежит Екатерине Федоровне Мосоловой. Ровесница Октября, дочь крестьянина из д. Лобаново, она с детских лет работает на земле, получила специальность агронома и работает в колхозе агрономом-селекционером. Не жалея сил, год от года она заботится о повышении урожайности колхозной инвья.

Подкормку посевов минеральными удобрениями в колхозе имени Мичурина ведет вертолет. Бензин для его работы за 200 км привозит бензовоз из совхоза имени Калининна, на котором работает водитель А.И. Токанов.

Совхозы и колхозы района ежедневно отправляют на Шаховской молокозавод 86 тонн молока. Если трехтопные молоковозы с этим молоком поставит друг за другом, то колонна машин протянется на 300 метров.

З. Трусова, заведующая Шаховской льносемашницей, отметила в своем выступлении, что если в 1969 году урожайность семян льна составила 3,95 центнера с гектара, а тресты – по 18,4 центнера с гектара, то в 1970 году урожай семян составил 6 центнеров с гектара, а тресты до 31,8 центнера с гектара. Особенно высоки урожай и качество продукции в бригадах А.И. Лобзовой из колхоза имени Мичурина и А.И. Буры из колхоза имени крейсера «Аврора». В ближайшие год-два планируется переход на полную комбайновую уборку льна, которая в 2-2,5 раза снижает затраты на уборку и позволяет убирать лен при любой погоде.

В райсельхозтехнике

Когда В.В. Мохова в 1961 году назначили управляющим отделением «Сельхозтехника», на производственной площадке будущего предприятия еще рос лес. На балаис будущей организации передали склады «Сельхозснаба» и две грузовые машины. Их водителями и первыми, после управляющего, работниками райсельхозтехники стали А.А. Смирнов и Н.Т. Кононов. В 1971 году в райсельхозтехнике работало 134 человека, среди которых ветераны предприятия: Т.М. Салтапович, А.И. Воробьева, Н.А. Квиклис, Ю.М. Мельников, И.И. Салов, И.И. Суриков, Г.П. Куропалов и др.

В 1961 году в райсельхозтехнике решили организовать пункты технического обслуживания на базе мастерских колхозов и совхозов. Кадры для которых набирали на местах. Большим событием для молодого предприятия стала передача райсельхозтехнике мастерских совхоза «Серединский» со всем оборудованием и кадрами. В 1962 году в «Сельхозтехнике» начали строительство складов минеральных удобрений и подъездного железнодорожного пути в базе будущего предприятия в п. Шаховская. Автомобильный парк насчитывал уже 30 машин, половину из которых составляли самосвалы для перевозки минеральных удобрений, в 1971 году автопарк составлял 53 автомашины.

Новая база

В 1964 году райсельхозтехника переехала на свою новую базу в п. Шаховская. Стоянки машин были еще открытыми. Один из складов временно приспособили под пункт технического обслуживания автомобилей.

В 1962 году занялись техническим обслуживанием оборудования животноводческих ферм, создали механизированный отряд, которым уже 10 лет руководит Л.В. Богачева.

В 1966 году в «Сельхозтехнике» начали строительство гаража на семь автомашин, создали асфальтированную площадку для техники на 7000 кв. метров и автомойку. Чтобы ускорить ход работ, трудились в субботу и воскресенье, возили песок и гравий. Потом появились и теплые помещения для ремонта машин и смотровые ямы, пресс, тельфер для подъема моторов, станки. Построили склад аммиачной воды, заправочную станцию, артезианскую скважину и водонапорную башню. В организацию начала приходить молодежь.

Растут объемы производства

Объем производства в «Сельхозтехнике» вырос с 151,6 тыс. руб. в 1962 году до 603,6 тыс. руб. в 1970 году. Если в 1964 году производковали в колхозах и совхозах 1599 га кислых почв, то в 1970 году – 5472 га. Если в 1965 году доставили хозяйствам 9602 тонны минеральных удобрений и 14508 тонн извести, то в 1970 году – 20348 тонн удобрений и 21541 тонну извести.

С 1965 по 1970 годы мехотряд Л.В. Богачевой производковал 20500 га кислых почв. Автотранспортники предприятия перевезли в 1970 году 46 тыс. тонн минеральных удобрений, извести и других грузов.

В перспективе, как отметил новый управляющий предприятием В.Д. Чауш, строительство станции технического обслуживания автомобилей на 400 машиномест, стоимостью 14 млн. руб.

Новое высокопроизводительное оборудование: охладители и творожные ванны - получил Шаховской молзавод. Шаховской головной и Раменский молочные заводы изготавливают творог только высшего качества, сметаны высшим сортом сдают свыше 96 процентов.

Орденами и медалями

За успехи в производстве сельскохозяйственной продукции главный комитет выставки достижений народного хозяйства СССР наградила дипломом первой степени коллектив совхоза имени Калинина. Золотой медалью ВДНХ награжден главный агроном совхоза имени Калинина В.Е. Капитонов, серебряной медалью – механизатор Ю.А. Кузьмичев, бронзовыми медалями – звеньевой Б.П. Ворониной и бригадир И.И. Разбоев. Труженики колхоза имени Мичурина В.М. Галахов, А.П. Данилова, М.К. Морозова награждены бронзовыми медалями ВДНХ.

Указом Президиума Верховного Совета СССР большая группа тружеников народного хозяйства за успешное выполнение восьмого пятилетнего плана (1966-1970 гг.) была награждена орденами и медалями. Среди награжденных были и шаховчане. Орденом Ленина были награждены бригадир совхоза имени Калинина М.И. Васильева, председатель колхоза имени крейсера «Аврора» А.И. Кондратьев, бригадир колхоза имени Мичурина В.Г. Лаврентьева, председатель исполкома Раменского сельсовета Е.С. Шушина. Орденом Октябрьской революции были награждены председатель колхоза имени Мичурина А.Н. Арсеньев, механизатор совхоза «Ивашково» А.Н. Капкин, доярка совхоза «Волочапово» А.А. Каптанова. 13 шаховчан были награждены орденом Трудового Красного Знамени (в том числе В.С. Гридиев – директор совхоза имени Калинина, Г.Н. Журавлев – директор совхоза «Волочапово», В.Е. Капитонов – главный агроном совхоза имени Калинина), 14 – орденом «Знак Почета» (в том числе Н.А. Алешин – начальник ПМК «Водстрой», В.А. Киселев – директор совхоза «Ивашково», Ю.В. Королев – 1-й секретарь РК КПСС, А.Ф. Ласточкин – председатель исполкома райсовета, Г.А. Махонькова – зоотехник колхоза имени Мичурина, А.П. Прошкин – директор реалбазы хлебопродуктов, 10 человек – медалью «За трудовую доблесть» (в том числе А.И. Матвеева – секретарь исполкома райсовета, З.В. Неволнина – инструктор исполкома райсовета), 10 человек – медалью «За трудовое отличие» (в т.ч. М.Ф. Прививков – председатель исполкома Волочаповского сельсовета).

В 1970 году картофелеводы совхоза «Ивашково» получили по 174 центнера клубней с гектара, в 1971 году они решили получить с каждого из 260 гектаров по 180 центнеров картофеля, закончив его посадку к 20 мая.

Выступая на пленуме РК КПСС, главный агроном колхоза имени Мичурина В.Е. Степанов обратил внимание собравшихся на низкую урожайность многолетних трав, причиной которой является недостаточный уровень культуры земледелия. Чтобы исправить положение, необходимо больше внимания уделять известкованию почв, внесению органических удобрений, семеноводству. В колхозе имени Мичурина предполагается к 1975 году увеличить производство сена в 1,9 раза, силоса в 2,2 раза, кормовых корнеплодов в несколько раз, для чего необходимо повысить урожайность трав на сено до 42 центнеров с гектара, силосных культур – до 230, корнеплодов – до 500 центнеров с гектара. При высевах трав следует высевать 16 килограммов семян клевера и 6 килограммов тимофеевки на гектар.

Лучший пахарь

В середине июня 1971 года в районе прошли соревнования пахарей и мастеров-наладчиков сельскохозяйственной техники. Первое место занял механизатор совхоза «Иванково» Ю.Г. Лобов, которому был вручен приз – транзисторный приемник. Он же набрал и наибольшее количество баллов (100) за техническое состояние и регулировку своего трактора и прицепных агрегатов. На областном соревновании пахарей в Наро-Фоминском районе Ю.Г. Лобов занял третье место.

По итогам районного соревнования за второй квартал 1971 года переходящее Красное Знамя РК КПСС, исполкома райсовета присуждено коллективу Судисловского отделения колхоза имени Мичурина (управляющий Н.С. Самороков). Этот коллектив награжден также Почетной грамотой РК КПСС и исполкома райсовета и занесен на районную Доску Почета.

Отмечалось, что пока в районе темпы роста поголовья скота значительно опережают развитие кормовой базы. Особенно неудовлетворительное положение с грубыми и сочными кормами сложилось в совхозах «Ново-Александровский», «Серединский», «Волочапово», «Бухоловский». Ставилась задача иметь на каждую голову сена – по 16-18 центнеров, силоса – 50, корнеплодов – 25-30, концентрированных кормов – 10-12, зеленых кормов по 80-100 центнеров.

Ведущей кормовой культурой в районе являются кормовые травы, причем больше внимания надо уделять посевам люцерны, которая хорошо зарекомендовала себя в других районах Московской области. С пренебрежением стали в районе относиться и к кукурузе, которая при хорошем уходе дает много зеленой массы, следует расширить посевы козлятника и борщевика Сосновского. Создание хороших пастбищ позволит на каждом гектаре содержать не одну, а четыре коровы. Кормом будущего является травяная резка.

Мелнораторам района предстоит в девятой пятилетке осушить 5124 га, культуртехнические работы провести на 3179 га, что потребует увеличения объемов работ в два раза в сравнении с восьмой пятилеткой.

В 1975 году растениеводы района должны были получать урожайность зерновых по 32 центнера с гектара, по 42 – многолетних трав, по 209 силосных культур, по 585 – корнеплодов, по 16 центнеров трав с гектара естественных сенокосов. Для этого на каждый гектар необходимо было вносить по 11 тонн органических и 8-9 центнеров минеральных удобрений (в 1970 году было внесено органических удобрений – 6 тонн, минеральных – 4 центнера).

Лишь 29 севооборотов

В хозяйствах Шаховского района введено 50 севооборотов, из которых освоено 29. Волоколамским межрайонным управлением сельского хозяйства предприятиям было рекомендовано обеспечить проведение посевов строго по переходным таблицам, согласно схемам чередования культур и севооборотов.

Докладывая о готовности к приему зерна нового урожая, директор реал-базы хлебопродуктов А. Прошкин проинформировал, что во время жатвы ежегодно приходится принимать по 17-18 тыс. тонн хлеба. Действующий на территории базы склад вмещает всего 3700 тонн зерна, поэтому зерно приходится немедленно отправлять по железной дороге в другие хлебоприемные пункты. ПМК-287 в 1968 году начала строить сушильно-очистительную башню, рассчитанную на прием 16 тонн зерна в час, но строительство не окончено. Кроме того строителями разрушены железнодорожные пути и погрузочно-разгрузочная площадка. В 1966 году началось строительство склада на 3000 тонн, ввод его предполагался еще в 1967 году, однако конца работам еще не видно.

С началом жатвы комбайнеры, водители, ремонтники совхоза «Иванково» обедают прямо в поле. Обед из трех весьма питательных и вкусных блюд стоит 35 копеек. Доставкой горячего питания руководит совхозный завхоз Ю.М. Супранович.

11 ноября строителями совхоза «Иванково» сдан в эксплуатацию детский сад. Комиссия дала высокую оценку учреждению. В нем все сделано добротно. Кроме спальни и столовой здесь имеется игровая комната, где дети увлекательно смогут провести свободное время.

В начале ноября коллектив линейного управления автомобильных

дорог завершил строительство асфальтированной дороги Пленнино-Аксаково-Новошкольское, протяженностью восемь километров.

Колхозные лаборатории

В 1971 году в колхозах имени крейсера «Аврора» и имени Мичурнина были созданы центральные молочные лаборатории. Благодаря их деятельности удалось поднять процент жира в молоке, снизить процент кислотности на 35 процентов, свести на нет появление молока третьей группы по механической загрязненности.

В 1966 году средняя зарплата в совхозе «Серединский» составила 95 рублей, в 1970 году – 130 рублей. В 1971 году заработок передовых доярок и механизаторов превысил 270 рублей. Товарооборот Серединского сельмага в 1966 году составлял 86 тыс. рублей, в 1971 году – свыше 280 тыс. рублей. Путевки в дома отдыха средней стоимостью 130-140 рублей предоставляются работникам совхоза со скидкой в 70 процентов, то есть за 40-45 рублей, ветеранам производства такие путевки выдаются и вовсе бесплатно, путевки в пионерские лагеря на 24 дня стоимостью 42 рубля работникам совхоза выдаются проф-комом за 7 рублей 50 копеек. В клубы совхоза за последние месяцы куплено три телевизора по 223 рубля каждый и 6 бильярдных столов по две тысячи рублей. В Середине имеется кинотеатр на 300 мест, который служит и местом проведения торжественных совхозных мероприятий. В совхозных домах проживает 460 человек, к 1975 году новоселье справят еще 500 труженников хозяйства. В Серединской библиотеке 6913 книг и 550 читателей. В Серединской средней школе обучается 530 учащихся.

Растениеводы колхоза имени крейсера «Аврора» собрали в 1971 году с каждого гектара по 29 центнеров зерновых, 29 центнеров сена многолетних трав, 135 центнеров картофеля. На 100 коров увеличилось дойное стадо. Животноводы Фроловской фермы получили от каждой коровы по 4168 кг молока, а лучшая доярка Л.С. Пименова - по 4500 кг молока.

С пяти часов утра рабочие и служащие завода стройматериалов начали косить траву в центральном отделении подшефного совхоза «Ново-Александровский». 24 человека, вооружившись косами и граблями, скосили траву на более чем двух гектарах, недоступных для сеноуборочной техники.

В канун Нового года в клубе совхоза «Волочаново» состоялась встреча избирателей Волочановского и Мурниковского избирательных участков с депутатом Московского областного и Шаховского районного Советов депутатов трудящихся Николаем Ивановичем Шелудяком. Все знают, что Н.И. Шелудяк, как депутат и руководитель района, многое сделал для развития

экономки. За последние годы район вошел в число передовых районов Московской области в получении продуктов растениеводства, животноводства. В районе ведется большое строительство жилых домов, культурно-бытовых учреждений и сельскохозяйственных производственных помещений. Избиратели пожелали своему депутату новых успехов в работе.

Районная партийная организация насчитывает 1684 члена и кандидата в члены КПСС, объединенных в 44 партийные организации. На XXIV партконференцию был избран 321 делегат, в т.ч. рабочих и колхозников – 125, работников просвещения, здравоохранения, культуры – 21, специалистов сельского хозяйства – 23. Среди делегатов 109 женщин. По месту работы и жительства шаховчанам прочтано свыше 3000 лекций и докладов. Разъяснительную общественную работу среди населения ведут свыше 184 политинформаторов и 249 агитаторов.

16 января 1971 года состоялся организационный пленум РК КПСС. Первым секретарем РК КПСС и членом бюро избран Ю.В. Королев, вторым секретарем и членом бюро – Г.И. Иванов, секретарем РК КПСС и членом бюро – П.Я. Дергач. Членами бюро также избраны Н.Н. Аристов, секретарь парткома совхоза «Темп», А.Н. Арсеньев, председатель правления колхоза имени Мичурина, Л.В. Ивановский, председатель районного комитета народного контроля, А.Ф. Ласточкин, председатель исполкома районного Совета депутатов трудящихся, В.И. Морозов, шофер ДСУ-6, Г.А. Николаева, первый секретарь РК ВЛКСМ. Председателем ревизионной комиссии районной партийной организации избран П.В. Букреев, зам. начальника по политчасти Шаховского ОВД.

Рассказать о достижениях

На заседании исполкома райсовета рассмотрен вопрос о создании в районе народного историко-краеведческого музея. Исполком райсовета утвердил план составления экспозиций для музея по темам: история, культура, быт и ремесла наших предков, современное состояние сельского хозяйства, промышленности и культуры. Для подготовительной и организаторской работы утверждена инициативная группа из 14 человек, работающих в сферах образования, культуры и в общественных организациях. Руководителям совхозов и колхозов, промышленных и строительных организаций, райпотребсоюзу и добровольным обществам предложено до 1 сентября 1971 года подготовить необходимые материалы, экспонаты, изготовить художественные планшеты с показателями достижений своих хозяйств.

Исполком Мособлсовета депутатов трудящихся принял решение об организации избирательных округов по выборам в Московский областной

Совет депутатов трудящихся на территории Шаховского района. Образовано три округа. В первый (Шаховской) округ вошли рабочий поселок Шаховская, сельсоветы Волочановский и Паршинский. В Срединский избирательный округ вошли сельсоветы: Бухоловский, Дорской, Житоинский, Игнатковский, Косиловский, Николо-Душиловский, Срединский, Черленковский. В Иващковский избирательный округ вошли сельсоветы: Белокопский, Иващковский, Лобановский, Ново-Никольский, Раменский, Судисловский.

30 марта в Кремлевском Дворце съездов начал работу XXIV съезд КПСС. В его работе приняла участие делегат от Шаховской партийной организации доярка Раменской фермы колхоза имени крейсера «Аврора» Надежда Алексеевна Самсонова. В марте падой по ее группе составил 390 кг молока на корову, а за три месяца – 907 килограммов, что на 155 кг выше уровня предыдущего года. Это самый высокий показатель по ферме.

50 летних дней работали в Шаховском районе бойцы студотрядов МВТУ им Баумана. За это время они построили и сдали два четырехквартирных дома, склад минеральных удобрений, гараж, пилораму, силосную траншею в совхозе имени Калининна, подготовили под монтаж зерносклад на 2000 тонн и кузницу в с. Середка, построили телятник на 200 голов, тепловую подстанцию и три двухквартирных дома в д. Черленково. В работе участвовало 328 бойцов, некоторые из них приезжают сюда четвертое лето подряд. Совместно с местной молодежью ребята организовывали концерты, вечера отдыха, огоньки, литературно-музыкальные композиции. На торжественном митинге по случаю проводов студентов, который организовал в РДК РК ВЛКСМ (секретарь Алексей Корнеев), первый секретарь РК КПСС Ю.В. Королев вручил лучшим бойцам студотрядов Почетные грамоты.

Волочаново село

Все краше становится село Волочаново. Председатель Волочановского сельсовета Михаил Федорович Прививков рассказал, что за последние годы сооружены два пожарных водоема, в которых можно ловить карпов, автобусные павильоны на остановках, общины тесом дома (Совет оказывает помощь жителям в приобретении леса, шифера, стройматериалов), в 1970 году было высажено 500 деревьев и 650 кустарников. Начато строительство плотины в Муркино. Большинство работ выполнены за счет субботников и воскресников.

Активно работает постоянная комиссия сельского Совета по благоустройству. В комиссии пять человек, возглавляет ее председатель рабочкома совхоза депутат сельского Совета Тамара Кузьмина, кроме нее в комиссии

управляющий Мурниковским отделением депутат В.С. Воробьев, шофер Н.В. Тарасов, плотник С.П. Капитонов, учитель В.Н. Короткова. Их заботами построена асфальтированная дорожка от Бушуевки до свинофермы, в каждом отделении появились спортплощадки, идет починка и покраска заборов, посадка деревьев и кустарников.

В выборах депутатов в Шаховской районный Совет депутатов трудящихся, в сельские и поселковый Советы приняли участие 100 процентов от общего числа избирателей.

За кандидатов в депутаты районного Совета проголосовало 99,73 процента от общего числа избирателей, участвовавших в голосовании, в сельские Советы – 99,51 процента, в поселковый – 99,88 процента. Против кандидатов в депутаты голосовало: в сельские Советы – 0,49 процента, в поссовет – 0,12 процента общего числа избирателей, принявших участие в голосовании.

В Шаховской районный Совет было избрано 75 депутатов, среди которых Смирнов В.С. – госинспектор по заготовкам и качеству сельхозпродуктов по Шаховскому району, Сергиевский А.Н. – директор совхоза «Бухоловский», Журавлев Г.Н. – директор совхоза «Волочаново», Сурепков К.Д. – директор комбината бытослуживания, Холоднов М.И. – директор Белокопльской восьмилетней школы, Гриднев В.С. – директор совхоза имени Калинина, Дергач П.Я. – секретарь РК КПСС, Михайлова Т.Н. – председатель райкома профсоюза рабочих и служащих сельского хозяйства, Мельников Л.Ф. – директор совхоза «Ново-Александровский», Иванов Г.И. – секретарь РК КПСС, Киселев В.А. – директор совхоза «Ивашково», Потапов А.И. – директор совхоза «Темп», Чащин А.Д. – заместитель председателя исполкома Шаховского райсовета депутатов трудящихся, Максимов В.Н. – монтаж Шаховского районного узла связи, Мельников В.П. – прокурор Шаховского района, Анисимов Р.Д. – главврач Шаховской центральной районной больницы, Лобзова А.И. – бригадир колхоза имени Мичурина, Полякова О.Н. – председатель исполкома Шаховского поссовета, Большакова Е.И. – заместитель главного инженера фабрики имени В.И. Ленина, Николаева Г.А. – первый секретарь Шаховского РК ВЛКСМ, Голубев Ю.А. – начальник ПМК-287, Полякова О.Г. – председатель правления Шаховского сельпо. В Мособлсовет были избраны Королев Ю.В., Ласточкин А.Ф., Сытченко С.А. – бригадир Раменской фермы колхоза имени крейсера «Аврора».

Всего было избрано депутатов в сельские и поселковый Советы депутатов трудящихся 457 человек, в числе которых 258 рабочих и колхозников,

256 женщин, 250 беспартийных, 85 человек в возрасте до 30 лет.

На первой сессии районного Совета депутатов трудящихся депутат А.Ф. Ласточкин был избран председателем исполкома райсовета, уполномоченным по использованию трудовых ресурсов по Шаховскому району утвержден В.В. Гагарин, зав. отделом архитектуры райисполкома утвержден А.А. Николаев, зав. отделом культуры – В.Г. Пипчук, финансового – С.Д. Жилкин, народного образования – Н.А. Скородумов, внутренних дел – А.С. Артамонов, общим – Е.А. Тихонова, бюро ЗАГС – П.А. Капрапова. Комитет по физической культуре и спорту возглавил В.А. Лаптев.

К юбилею первой райсельхозвыставки

Краеведы района отметили 40-летие со дня открытия 14 октября 1931 года первой районной сельхозвыставки, прошедшей в п. Шаховская. По воспоминаниям А. Федотова, передовые колхозы: «Хлебороб» (д. Аксаково), им. Буденного (д. Елинархово), Акшкыпский, Дрызловский и другие - представили образцы урожая зерновых, картофеля, льносемена. Колхоз «Хлебороб» демонстрировал корову Красавку ярославской породы, дававшую 2600 кг молока в год, животноводы колхоза из д. Гордино показывали трех черно-пестрых коров с надоем 2500 кг и льнотрепальную машину, несколько ульев из колхозной пасеки. Работники Опытного поля показывали посевы льна, озимой пшеницы, кормовых культур с опытных делянок, а также коров, дающих за лактацию 2800 кг молока. Шаховская МТС представляла трактор «Фордзон» с двухкорпусным плугом, совхоз «Волочапово» кошый плуг типа «Сакка» с предплужником, бороны «Зиг-Заг», колхозы с. Белая Копь и д. Судислово представили племенных лошадей.

В совхозе «Ново-Александровский» из 400 работающих – 220 с начальным образованием, но в школе рабочей молодежи учатся лишь трое. Из 42 доярок лишь 22 присвоена квалификация «мастер машинного доения», а в совхозе «Волочапово» из 65 доярок это звание получили всего 6 человек. Между тем в совхозе «Волочапово» на семи фермах КРС содержатся 1400 коров и 890 телок, на свиноферме – 4000 свиной с производством 11000 поросят, с последующей передачей их весом 25 кг на дооткорм. Средняя зарплата в совхозе «Ново-Александровский» составила в 1970 году 114 рублей, в совхозе «Волочапово» – 167 рублей. Сейчас в каждой третьей семье имеется телевизор или радиоприемник, увеличилось количество мотоциклов, холодильников, стиральных машин.

10 лет исполнилось микрорайону ПМК-24, где живут врачеватели заболоченных и закустаренных земель – мелнораторы. Здесь построены современная типовая мастерская, административное здание, 10 двухквартирных

жилых домов. В 1969 году был заселен 22-квартирный дом со всеми удобствами, накануне 1971 года еще один 22-квартирный дом принят госкомиссией. Рядом строятся еще два 22-квартирных дома, заложен фундамент детского комбината. Новые квартиры со всеми удобствами недавно получили Г. Львов, В. Иванов, В. Ермилин, М. Денисов, Н. Батуров и др. К новым домам проложены асфальтированные дороги и тротуары.

На Новой улице п. Шаховская наведен порядок. Если раньше дорога представляла из себя сплошные рытвины, ухабы, застрявшие грузовики приходилось вытаскивать тракторами, то теперь 700-метровая дорога покрыта качественным асфальтом.

Осветили деревни

Стараниями депутатов Ивапковского сельского Совета (предисполкома т. Бура М.Г.) во всех населенных пунктах установлено уличное освещение. В Дулепове, Дмитровке и по ул. Новая с. Ивапково проложены асфальтированные тротуары.

Свыше 464 домовладельцев сельсовета начали соревнование за звание «Дом образцового содержания». Депутаты первыми выполнили условия по приведению своих домов в порядок. Ныне уже званием «дом образцового содержания» соответствуют около 400 домов.

Между жителями деревень идет соревнование за примерное поведение в быту. Теперь уже не только жители отдельных улиц, но и целых деревень продолжительное время живут без нарушений общественного порядка. В деревнях Дмитровка и Орешки в течение минувшего и этого года не было ни одного правонарушения.

Все магазины на территории сельсовета своевременно подготовлены к зиме, налажена регулярная торговля на животноводческих фермах товарами повседневного спроса. Исполком райсовета, поддерживая местных народных избранников, обязал руководство совхоза «Ивапково» снести ветхие сараи в селе Плоское, которые портят внешний вид населенного пункта и убрать гараж из центра села Ивапково, проведя на его бывшей территории комплексное благоустройство.

В дамском зале Шаховской парикмахерской в две смены работают два мастера и одна ученица. Скоро в парикмахерской будет пять мастеров по дамским стрижкам. Спрос на услуги парикмахерской растет. Если раньше многих устраивала шестимесячная завивка, то теперь популярны химзавивка, вечерняя укладка, модельная стрижка и окраска волос. Большинство женщин хотят себя видеть с волосами каштанового цвета или блондинками.

Самой модной прической считается «Фантазия», а самой популярной стрижкой – «Молодежная». В искусстве районных парикмахеров все могли убедиться на конкурсе на лучшую прическу, который проводил районный Дом культуры.

Помещения некоторых отделений связи не отвечают элементарным требованиям. Так, чтобы попасть в отделение связи в Середи, гражданам нужно прошагать полтора километра, в Степаньково отделение связи расположено на чердаке конторы совхоза «Бухоловский».

Сельский индекс

С 1971 года в стране вводится система почтовой индексации адресов письменной корреспонденции. Так, индекс Шаховской будет 143700, села Белая Колпь – 143715. При этом первые три цифры индекса обозначают область, четвертая цифра – 7 – обозначает маршрут почтового вагона в пределах Московской области, пятая цифра означает в Шаховском индексе прижелезнодорожное предприятие связи, а в Белокопском – участок грунтового почтового тракта, шестая цифра – адрес Белокопского отделения связи.

Во всех центральных усадьбах совхозов и колхозов района скоро появятся «Дома быта», которые будут принимать заказы на пошив и ремонт одежды, обуви, сложной бытовой техники, часов, химчистку одежды. В Раменье и Середи откроются филиалы фотографии. Кроме действующих в районе 28 выездных приемных пунктов на территориях сельсоветов будут работать комплексные приемные пункты. Среди новых услуг – доставка баллонного газа, пошив головных уборов, женской галантереи, ремонт женского легкого платья, мужских сорочек, переделка взрослой одежды на детскую, пошив одежды из полуфабрикатов, изготовление бондарной посуды и памятников. В поселке намечено построить мастерскую по изготовлению валяной обуви. Фотоателье также увеличит «ассортимент» снимков.

Учитывая возросшее движение автотранспорта по улицам поселка Шаховская, депутаты поссовета приняли решение обязать дорожную службу совместно с работниками ГАИ обозначить места перехода улиц пешеходами «пешеходными мостиками». Депутаты также высказали озабоченность по поводу низкого качества питьевой воды из-за высокого содержания в ней железа и отсутствием горячей воды в новых пятиэтажных домах. Архитектор А.А. Николаев потребовал, чтобы впредь озеленение поселка проводилось не как попало, а строго по генеральному плану.

В октябре 1971 года автобусные рейсы в Козлово были отменены 23 раза, в Дор – 20 раз, в Ивашиково – 13 раз, Волоколамск – 5 раз. Всего в октяб-

ре было сорвано 103 рейса. Начальник Волоколамского пассажирского автотранспортного предприятия И.Л. Потешников и его заместитель А.П. Шаров пояснили, что причиной срыва рейсов служит старый автобусный парк. Ежедневно в Шаховскую должны выходить 14 автобусов, а выходит значительно меньше. Большие трудности и с запчастями. Бывает, что автобус можно починить за день, а стоит он на ремонте неделю. Возможно, положение исправилось бы с созданием филиала предприятия в Шаховской.

В 1967-1970 годах в п. Шаховская было заасфальтировано около 10 улиц, в т.ч. Пролетарская, Гавришская, 2-я Советская, Южная и др. В целом асфальт уложен на расстоянии около восьми километров. На столько же удлинилась и линия водопровода. Она пролегла по улицам Лесная, Пугачева, Свободы, Пушкинская, Восточная. На большинстве улиц стоят уже не колодцы, а водопроводные колонки. В 1971 году новые светильники появятся в д. Лобаново и на улицах села Раменье.

Кружковцы и юшаты

На заметное повышение научного и методического уровня обучения нацелил педагогов района заведующий Шаховским РОНО Н.А. Скородумов. Он отметил, что пока школьники района не могут конкурировать с выпускниками столичных школ. Так, если в Перовском районе Москвы в институты поступили 40 процентов закончивших школу, то в Шаховском районе только 10,6 процента. В высшие учебные заведения поступило всего 22 выпускника, в техникумы – 48, ГПТУ – 13, курсы – 17, в армию призваны – 11, на работу в промышленность пришли 47 человек, в сельскохозяйственное производство – 46 человек.

В 1970 году в районе среднее образование получили 204 человека. Это примерно 55 процентов от того количества учащихся, что 10 лет назад пришли в первые классы. Большой отсев учащихся объясняется в первую очередь педагогическим браком, высоким процентом второгодничества, особенно распространенного среди учащихся 5-8 классов, низким уровнем преподавания и факультативной работы по ряду учебных дисциплин, и прежде всего, математики. Так в Серединской школе работают 4 учителя математики (трое с высшим образованием), но нет ни одного факультатива по этому предмету. Нет и математического кружка. В Ивашковской школе не выпущено ни одного номера математического бюллетеня, не проводится математических вечеров, при том, что работают 4 учителя математики.

Явно ненормальное положение сложилось с биологическими кабинетами в Ивашковской, Раменской, Серединской, Николо-Душиловской, Дорской, Черленковской, Бухоловской школах. Проблемы и с пришкольными

ми участками. Опыты ставятся без соблюдения необходимых требований, культуры выбираются без учета нужд базового хозяйства, опытные участки маленькие. Юннатские кружки в школах малочисленные ими охвачено всего 240 из 2889 учащихся 5-9 классов.

Чтобы ускорить строительство своей будущей школы, 23 восьмиклассника Шаховской средней школы по просьбе строителей и директора школы Р.А. Раппопорта создали школьную бригаду и решили в ней поработать в течение месяца. Ребята прошли инструктаж по технике безопасности, им выдали инструменты, и добровольцы приступили к работе. Вскоре к ним присоединились еще несколько учащихся, в том числе выпускников седьмого класса. Возглавила бригаду секретарь комитета комсомола школы Ольга Яковенко. В бригаде также работали Рита Евтеева, Надя Шипелева, Андрей Ряшко, Володя Арламенков и другие. Все они заслужили похвалу н.о. начальника участка ПМК-287 И.С. Молчанова.

В сентябре 1971 года на базе Шаховского Дома пионеров прошел трехдневный семинар старших пионервожатых школ Перовского района г. Москвы и Шаховского района. Ребята встречались с организатором подпольного госпиталя М.К. Ринкман, учились ставить палатки и разжигать костры, разрабатывать туристские и краеведческие маршруты, обменивались опытом разучивания походных пионерских песен. Участники семинара провели воскресник в совхозе «Волочапово» по уборке картофеля.

Союз школы и колхоза

Директор Раменской средней школы И.А. Батурина поделился опытом профориентационной работы среди учащихся. Ежегодно, начиная с младших классов, учащиеся школы посещают производственные объекты колхоза имени крейсера «Аврора», где знакомятся с работой взрослых и теми изменениями в техническом оснащении хозяйства, что происходят под влиянием внедрения новых технологий и рекомендаций ученых. Важной задачей педагогического коллектива школы является привитие учащимся интереса к сельскохозяйственным профессиям, связь тех знаний, что получают питомцы школы на уроках с производством, ознакомление их с экономическими показателями колхоза. Руководители хозяйства и главные специалисты рассказывают школьникам о наиболее востребованных в колхозе специалистах и профессиях. Налажена тесная связь с комсомольской организацией колхоза, которую возглавляет молодой агроном, выпускница школы Валентина Царева. В планах работы колхозных комсомольцев совместное со старшеклассниками проведение вечеров отдыха, соревнований, встреч с молодыми передовиками производства.

1 сентября 1971 года за парты сели более четырех тысяч учащихся, из которых 347 первоклассников. Новоселье справили учащиеся Шаховской средней школы. Символический ключ от комплекса зданий начальник ПМК-287 Ю.А. Голубев вручил директору школы Р.А. Раппопорту. Первый звонок на урок в новой школе дала отличница десятиклассница Наташа Зубарева. Трудовой путь в районе начал 31 выпускник педагогических вузов и училищ.

Ученицы девятого класса Шаховской средней школы изучают швейное дело. Многие из них уже могут самостоятельно шить для себя необходимые вещи. Для пополнения знаний школьницы часто заходят в Шаховской комбинат бытовых услуг. Здесь швей-мастерницы знакомят их с профессиональными приемами. Так недавно мастер-швея Алла Крылова показывала учащимся приемы работы на краеобметочной машине.

Учащиеся 7 «Г» класса Шаховской средней школы взяли шефство над Гордишской фермой колхоза имени Мичурина. Они решили благоустроить ее территорию и навести на ферме порядок. Ежедневно в течение всей недели они приезжали на ферму, белили стены и опорные столбы, мыли полы в красном уголке и подсобных помещениях, затем вырубали сорняки, вывезли на полях мусор, устроили клумбы. Прямо у входа в красный уголок, а также напротив входа на ферму посадили гвоздики, ромашки, астры. А вдоль дороги на ферму высадили кустарники и деревья.

Техника на уроках

На уроках в Косиловской школе широкое применение находят магнитофон, диапозитивы, киноустановка по просмотру учебных кинофильмов.

Детский санаторий «Назарьево» с предоставлением жилплощади пригласил медсестру, санитарок, повара, буфетчицу, кладовщика.

В Шаховской средней школе обучаются свыше 1300 учащихся, каждый четвертый ученик не имеет троек, 10 классов отличаются стопроцентной успеваемостью, близки к этому результату еще 15 классов. Успешному освоению пройденных тем помогают факультативные занятия, предметные школьные и районные олимпиады. Прекрасная база создана и для трудового обучения. Здесь действуют кабинеты по швейному делу, автоделу, есть столярные и слесарные мастерские. Каждый второй школьник занимается в школьном кружке или секции. Большое внимание уделяется спортивной работе. В школе отличный спортзал и стадион, действуют спортивные секции по баскетболу, волейболу, лыжам, гимнастике.

Волоколамский зооветеринарный техникум объявлял прием на зоотехническое и ветеринарное отделения со сроком обучения 3 года 6 месяцев, с предоставлением стипендии и общежития.

Военно-исторический музей открылся в одном из классов Белокопской восьмилетней школы. Ученики сделали макет военной землянки. Шесть лет собирали они экспонаты для музея: снаряды, пули, гильзы, фугасные бомбы, автоматы, винтовки. В музее собраны материалы, связанные с освобождением Белой Колпы и Шаховского района. Бывший учитель В.С. Родионов подарил для музея свою красноармейскую книжку, директор школы М.И. Холоднов свою шинель, экскаваторщик совхоза имени Калнина Н.А. Сергеев – документы военных лет.

Лишь семь процентов первоклассных

В Шаховском районе работают 976 человек с высшим и средним образованием. Из 524 механизаторов первый класс имеют 40 человек, второй – 148. Из 703 водителей первый класс имеют 98 человек. Из 476 доярок лишь 41 носят звание «мастер машинного доения».

В клубах и библиотеках района работают более 70 человек, из которых среди клубных работников только трое с высшим образованием, из 29 библиотечных работников только 9 имеют среднее специальное образование и один – высшее.

По графику флюорографического обследования работников сельского хозяйства Шаховского района, труженики совхозов «Ново-Александровский», «Волочапово», «Бухоловский», имени Калнина, «Иванково», колхозов имени Мичурина и имени крейсера «Аврора» должны были пройти обследование с 27 января по 12 марта 1971 года. На обследовании работников каждого из хозяйств устанавливалось от трех до пяти дней.

В июне 1971 года за 11 дней флюорографический осмотр проходили работники промышленных предприятий и организаций поселка Шаховская, в том числе завода стройматериалов, отделения «Сельхозтехника», АТП-2, АТК-2, комбината коммунальных предприятий, линейного автодорожного управления, КБО, типографии, редакции, РК КПСС и отделов исполкома райсовета, работники детского комбината, РОНО, поссовета, библиотеки, домоуправления, РПС, сельпо, заготконторы, объединения «Мосводстрой», узла связи, молокозавода, хлебозавода, реалбазы хлебопродуктов, комбината производственных предприятий, вневедомственной охраны, рынка, Дома культуры, милиции, прокуратуры, суда, военкомата, нефтебазы, пожарного депо, госемстанции.

Укомплектованность врачами в районе составляла 56 процентов против 40 процентов в предыдущие годы. Благодаря работе медперсонала сократилась общая заболеваемость населения, снизились потери рабочего времени по болезни в совхозах. Однако в период массовой уборки урожая с участием многочисленных московских шефов и студентов в районе возрастала заболеваемость острым кишечными инфекциями, что было связано с пренебрежительным отношением к соблюдению санитарных норм руководителями хозяйств и работников столовых и полевых кухонь.

При Шаховской центральной больнице есть станция скорой медицинской помощи, только вот «скорая» в ней всего одна. Если машина отправлена в дальнюю деревню или ушла в Волоколамск или Лотошино, ждать ее приходится часами.

В клубах и на спортплощадках

Шаховская женская сборная по волейболу выиграла зональные соревнования Мособлсовета ДСО «Урожай», проходившие в г. Волоколамске, в которых принимали участие команды Волоколамского, Рузского, Можайского и Шаховского районов. Замечательно играли Юлия Яковенко (капитан команды), Галя Розова, Надя Юдина, Нина Шутьева, Людмила Боганова, Таия Прошина, Таия Вахрушина.

В Домах культуры и клубах района все шире используются такие формы работы как тематические вечера, устные журналы, вечера вопросов и ответов, вечера чествования передовиков производства. Хорошей традицией стали в районе такие праздники и обряды как регистрация поворожденных, вручение паспортов, проводы в Советскую Армию, праздник Урожая, праздник Березки.

В РДК, Ивашковском и Волочановском сельских Домах культуры популярны такие мероприятия как молодежные вечера отдыха, встречи с ветеранами, вечера отдыха и развлечений, «огоньки», молодежные кафе, концерты художественной самодеятельности.

В районе насчитывается 62 коллектива художественной самодеятельности, которыми в минувшем году дано было 270 концертов.

В библиотеках района в 1970 году было проведено 30 читательских конференций, 75 обсуждений книг, 47 тематических вечеров, 50 общеобразовательных чтений. В январе в библиотеках района проводится заочная читательская конференция по «Учебной книге доярки», в которой принимают участие животноводы района.

Хоккейные команды ПМК-287, совхозов «Волочапово» и «Бухоловский», Шаховской школы и леспромхоза завершили игры первого круга чемпионата района по хоккею с шайбой. Одинаковое количество очков набрали команды ПМК-287 и совхоза «Волочапово», но лучшее соотношение заброшенных и пропущенных шайб вывело на первое место команду ПМК-287. Об упорной борьбе ледовых дружин говорят те факты, что ни одной команде не удалось в ходе чемпионата пройти без поражений, кроме того победителей от команд - ближайших соперников отделяют 2-3 очка.

Днем – контора, вечером – клуб

В Шаховском районе построено 8 бригадных домов. Это новые здания со зрительным залом и комнатами для кружковой работы. Днем здания используются как конторы отделений, а вечером как клуб. В Дулеповском бригадном доме в двух комнатах расположен медпункт, а остальные помещения отданы культработникам, самодеятельным артистам и используются для отдыха селян. За год в Дулеповском бригадном доме, занявшем второе место в районе проведено 7 тематических вечеров, прочтано 33 лекции, состоялось 56 бесед, активно действует коллектив местной художественной самодеятельности из 15 человек, давший 14 концертов. За год здесь показано 246 кинофильмов. Всей культработой руководит Николай Дмитриевич Корнеев, отработавший на «культурном фронте» четверть века.

Общей бедой всех бригадных домов стало низкое качество строительства. Стены дают трещины. Осадка стен рвет внутреннюю электропроводку, из-за чего срываются концерты и кинофильмы. Посетители клубов и бригадных домов недобрый словом вспоминают строителей: проходит немного времени со дня новоселий, а уже пора делать ремонт.

Заведующая книжным магазином А. Матророва проинформировала граждан о том, что в районе открыта подписка на 55- томное собрание сочинений В.И. Ленина, в которое включено около 9 тыс. работ. При подписке вносится задаток в 65 копеек. Все тома подписчики получают в течение пяти лет.

В районе действуют 25 библиотек, в которых насчитывается 169,4 тысячи книг. Количество читателей составляет более 11 тыс. человек. В среднем каждый житель района прочитал за 1970 год 18 книг. В районе работают 38 клубов, 4 Дома культуры. В кинотеатрах района в 1970 году побывало 473 тыс. зрителей. В среднем каждый шаховчанин посмотрел 20 фильмов.

На районном смотре художественной самодеятельности отличился Ивашковский Дом культуры (директор В. Белов). Солисты, вокальные

дуэты, художественное чтение, интермедии – все это было представлено перед полным зрительским залом. Активно выступали учителя, молодые рабочие совхоза, работницы столовой, школьницы. Неплохо прошли концерты в Раменском СДК и Лобановском клубе. К сожалению, в смотре приняли участие только 14 клубов и Домов культуры. Во многих учреждениях культуры нет не только квалифицированных культработников, но даже баянистов. Весьма пассивна в отношении участия в художественной самодеятельности и сельская интеллигенция: учителя, врачи, специалисты сельского хозяйства.

13 лучших рабочих-мелнораторов из первого участка, занявшего по итогам предыдущего квартала первое место в социалистическом соревновании работников ПМК-24, совершили автобусную экскурсию в Ленинград. В городе на Неве они пробыли четыре дня и осмотрели его достопримечательности и музеи.

На товарищеский суд

20 дел рассмотрел товарищеский суд совхоза «Волочапово». Раньше товарищеские суды были в каждом отделении хозяйства, но действовали они формально, так как не хватало кадров. Теперь товарищеский суд один – при Волочаповском сельсовете. В него входят самые авторитетные и знающие законодательство люди. Авторитет суда поднялся. Благодаря помощи совхоза, члены товарищеского суда проводят выездные заседания по отделениям. Заседания суда проходят при большом стечении народа, бывает много выступающих. Большинство рассматриваемых судом дел связано с пьянством, недостойным поведением в быту и общественных местах, мелким хулиганством. К сожалению, отдельные руководители все еще недооценивают воспитательную роль товарищеского суда. Так, за 1970 год дирекция совхоза издала 147 приказов за нарушения трудовой дисциплины.

В клубе села Бухолово при большом стечении народа состоялась выездная сессия Шаховского районного народного суда. Граждане К.В., К.Г. и В.А. в короткий срок похитили 800 килограммов совхозного комбикорма, продали его жителям деревень Новиково и Козлово, а деньги пропили. Телята, которых они должны были кормить, оставались на голодном пайке. Похитители были осуждены на срок от двух до четырех лет лишения свободы с взысканием с них стоимости похищенного. У скупщиков краденого комбикорма был изъят (например, у одной из гражданок – 212 кг, у другой 140 кг), кроме того, по решению товарищеского суда, они были оптрафованы.

Группа рабочих ПМК-24 граждане О., М., М., Л. были направлены на вывозку торфа, но вместо этого стали распивать водку сначала в столовой с.

Серода, потом в буфете железнодорожной станции Шаховская, а затем стали приставать к пассажирам на перроне станции, затеяли драку, безобразничали. Милиция пресекла действия хулиганов. Ныне они осуждены на срок от трех лет до года лишения свободы.

Гражданин Ж. в состоянии алкогольного опьянения стал приставать к учащимся вспомогательной школы и завязал драку. За ребят вступилась пионервожатая, но Ж. начал избивать и ее. Проезжавший мимо госавтоинспектор Шаховского ОВД И.И. Каймин задержал хулигана, несмотря на его угрозы и физическое сопротивление. Народный суд приговорил Ж. к двум годам лишения свободы с отбыванием срока в колонии усиленного режима.

На три года был осужден гражданин Х., который в пьяном виде устроил дебош в шаховской столовой и оказал сопротивление работникам милиции, попытавшимся выдворить его из столовой. Интересно, что от справедливого возмездия гражданин Х. попытался защитить представитель трудового коллектива ПМК-287, утверждая, что Х. хорошо зарекомендовал себя на работе.

На пять лет лишения свободы осужден гражданин М., который по дороге в баню изрядно выпил, а затем, требуя денег на спиртное, избил мать, соседку, которая не смогла ему дать больше рубля, престарелого отца, которого затем ударил пожом. М. разбил зеркало и посуду в доме, выбил окна в квартире и на террасе. Остановить хулигана удалось лишь работникам милиции.

Кутежи на ферме

Доярка Репотинской фермы совхоза «Темп» Г. после зарплаты неделю, а то и больше бывает «во хмелю», днями не выходит на работу, кормить коров ее группы и доить их приходится другим. Ее подруга Т., по словам заведующей, пьет редко, но и тогда держится молодцом, коров без присмотра не оставляет. Надой в группе Т. был самый высокий, но однажды доярка У. заметила, что Т. разбавляет молоко, сделала замечание и была избита так, что потребовался больничный. Через некоторое время доярку Г. за прогулы уволили, но потом приняли снова. И вновь начались кутежи. Контрольные дойки, как и измерение жирности молока, на ферме не проводились. Общее собрание работников фермы в присутствии руководителей хозяйства подвергло критике работу завфермой, а также нарушителей дисциплины. Принято к сведению, что взаимоотношения между доярками рассматривались на заседании товарищеского суда (всего товарищеский суд совхоза рассмотрел 19 дел; 12 работников были подвергнуты штрафу, 10 получили порицание). Заведующая фермой была лишена премии за качество сдаваемого молока. Производственным нарушениям решили положить конец.

В весеннем ленинском субботнике из 528 работников колхоза имени Мичурина решили принять участие 500 человек. В счет пятилетки они решили перечислить 1374 рубля.

В капун субботника в Шаховской открылся вновь выстроенный привокзальный колхозный рынок, который стал работать ежедневно с девяти до восемнадцати часов, кроме понедельника, который был объявлен выходным днем. На рынке продавались излишки сельхозпродукции.

Народные дозорные

В районной газете «Путь Октября» вышла первая страница народного контроля «В дозоре», которая выходила затем все последующие 20 лет, пока действовал народный контроль. В первом выпуске рассказывалось о деятельности дозорных участка ткацкой фабрики в борьбе за противопожарное состояние объекта, о бесконтрольном расходовании кормов на Ивановской и Яхнинской фермах совхоза «Бухоловский», об отсутствии баши в Муршиково, о проверке подготовки торговых точек к весенне-летней торговле. В ходе этой проверки было отмечено, что в ряде магазинов райпотребсоюза наблюдаются перебои в торговле товарами первой необходимости. На центральных усадьбах хозяйств не налажена торговля молочными продуктами, не везде можно приобрести резиновую обувь, рабочую одежду, демисезонную обувь, посуду. Продавец М. в с. Серeda обманула покупателя на две копейки и недовесила по 10 граммов каждого из закупленных продуктов, в подсобном помещении этого магазина комиссия обнаружила мясо, рыбу, фасованный маргарин, которые не были выставлены на продажу и ценники на них не были оформлены.

Коллектив завода стройматериалов освоил новые виды продукции: разделочную доску, скалку, решетку для ванили и т.д. Все новые товары уже можно приобрести в магазинах района.

У шаховчан 4 тыс. телевизоров, 327 мотоциклов, 70 легковых автомашин, более 3 тыс. радиоприемников, около 2 тыс. стиральных машин. В 1967 году в магазинах района было куплено 725 телевизоров, в 1968 – 835, в 1969–1970 годах в среднем по 500 телевизоров, причем спрос идет исключительно на дорогие марки телевизоров. В период с 1967 по первый квартал 1971 года через систему райпотребсоюза население приобрело мебели на 10460 тыс. руб., ковров на 187 тыс. руб., радиотоваров – на 997 тыс. руб. Шаховчанам приобретено 401 холодильник, 1405 стиральных машин, 244 пылесоса, 274 мотоцикла и мотороллера.

В п. Шаховская построено ателье бытослуживания, производится ремонт жилья и мебели, химчистка и крашение одежды, вязка шерстяных и трикотажных изделий, открыт пункт проката. Так прокат пианино «Лира» на месяц стоит 4 руб. 50 коп.

В совхозах и колхозах заметно возросло количество газовых установок, построены новые бани, проложены водопроводные линии. Но если в совхозе «Ново-Александровский» одна водопроводная колонка приходится на 16 жителей, то в совхозе «Серединский» одна колонка приходится на 300 жителей. В 1970 году на одного жителя района приходилось услуг на сумму 12 рублей 80 коп.

Обед с мухами

Механизаторам Якинского отделения совхоза «Бухоловский» в один из дней привезли обед с мухами, а когда они пожаловались, походная кухня перестала приезжать вообще. Механизаторам, занятым на посадке картофеля, приходится ездить обедать домой на тракторах. В Якино на заправку горючим госят и гусеничную технику. В поле работа также идет неспешно из-за перебоев с подвозом семян, затаривание которых в сажалки производится вручную.

38 кролиководов приняли участие в выставке, организованной районным обществом кролиководов и заготовителем райпотребсоюза. Кролиководы представили такие породы кроликов как белый великан, серый великан, советская шиншилла, венский голубок, серебристый, бабочка и др. Первое место присуждено жителю деревни Большое Судислово Ю. Колесникову. Его кролик породы советский мардер весил 6,8 кг. Кролиководством занимаются 280 жителей района. В 1971 году они решили сдать шесть тысяч шкурок и 1,5 тонны мяса в живом весе. План 1970 года по сдаче шкурок был выполнен на 116 процентов, а по сдаче мяса на 300 процентов.

В 1969 году на шаховском колхозном рынке мяса было продано 24,8 тонны, птицы – 1,2 тонны, овощей – 170,8 тонн, в 1971 году мяса – 60 тонн, птицы – 2,9 тонны, овощей – 285,3 тонны. В этом году сдали новый павильон колхозного рынка, в котором есть холодильник и необходимый инвентарь. Руководит работой рынка Анна Константиновна Кузьминская.

Предновогодняя ярмарка открылась в Шаховском универсаме. Многолюдно во всех отделах. Покупатели берут трикотажные кофты, костюмы, модные резиновые сапожки, зимнюю обувь, сувенирные часы с кукушкой, яркие цветные платки, шерстяные перчатки.



Кавалер ордена Дружбы, Почетный гражданин Шаховского района Тамара Алексеевна Кузьмина в 18 лет была избрана депутатом райсовета. С 1975 по 2005 годы возглавляла администрацию Волочановского сельского округа, всеми силами помогала решению проблем селян, развитию личных подсобных хозяйств и сельхозпроизводства .

Курсы трактористов в совхозе «Волочаново».

Экскурсия школьников в телятник, 1970 год.





Большое внимание в колхозе имени Мичурина уделялось учебе животноводов, освоению прогрессивных форм организации труда. Занятие вела главный зоотехник колхоза кавалер ордена «Знак Почета» Г.А. Махонькова.



Ветеран сельскохозяйственного труда, агроном с военных лет М.А. Грачева

Передовики производства после вручения наград





Сотрудники Шаховского ОВД
чеканя шаг проходят маршем по
Шаховской.



В 1912 году было построено здание
Шаховского общества потребителей
на центральной улице посела.
Фото 1967 года.

Торжественная регистрация ново-
рожденного в РДК



Десятая пятилетка (1976—1980)

1976 год

Шагаст Первомай

24 февраля 1976 года в Москве в Кремлевском Дворце съездов начал свою работу очередной XXV съезд Коммунистической партии Советского Союза. В качестве делегата в работе съезда принял участие председатель колхоза имени крейсера «Аврора» А.И. Кондратьев.

Секретарь исполкома райсовета депутатов трудящихся А.И. Матвеева рассказала о том, как депутаты всех уровней выполняют Постановление ЦК КПСС и Совета Министров СССР «О мерах по дальнейшему развитию сельского хозяйства Печерноземной зоны РСФСР» в части изыскания и вовлечения в пашню новых площадей. За 1971-1975 годы в районе пашня возросла на 3742 гектара. Так на территории Волочановского сельсовета члены постоянной депутатской комиссии по сельскому хозяйству под руководством депутата П.О. Тарасенкова ввели в оборот дополнительно более 70 га ранее пустовавших земель, 60 га прежде заболоченных и поросших кустарником пастбищ, 5 га излишков приусадебных участков. По инициативе депутата и агронома М.А. Грачевой начало разрабатываться торфяное болото Крушино.

В день Первомай улица 1-я Советская и Привокзальная площадь украшены флажками и красными транспарантами, играет духовой оркестр. На Привокзальной площади собрались представители трудовых коллективов. У многих в руках декоративные цветы и воздушные шары, портреты руководителей партии и правительства, лозунги. На трибуну возле здания райисполкома поднимаются руководители района, передовики производства. Митинг открыл председатель райисполкома Г.И. Иванов, который передал слово первому секретарю РК КПСС А.П. Арсеньеву. Далее выступали председатель колхоза имени Мичурина Д.Г. Кабанов, ученик четвертого класса ШСШ №1 Ю. Шорохов. После митинга под звуки праздничных маршей и приветствия радиодиктора состоялось прохождение по главной улице поселка колонн трудящихся предприятий, организаций и школ района. Впереди колонн двигались празднично задрапированные автомобили с эмблемами предприятий. У всех участников демонстрации и зрителей было приподнятое и радостное настроение.

Командующий районной военно-спортивной игрой «Зарница» подполковник запаса В.П. Старшинов приказал школьным штабам игры «Зарница» в ознаменование Дня Победы предоставить право лучшим юнармейцам 8 и 9 мая заступить в караул у братских могил, памятников, обелисков воинов.

погибших в Великой Отечественной войне, провести торжественные построения юнармейцев во всех школах, встречи с ветеранами гражданской и Великой Отечественной войны, поздравить всех инвалидов войны и труда, семьи погибших воинов с праздником Победы.

5 июня в районе прошел областной субботник по благоустройству под девизом «Высокую культуру и современную эстетическую выразительность - подмосковным населенным пунктам и территориям», в котором приняли участие все жители района, все предприятия, организации, учреждения, сельские и поселковый Советы.

24 декабря 1976 года состоялся пленум РК КПСС, который освободил члена бюро РК КПСС А.Н. Арсеньева от обязанностей первого секретаря РК КПСС в связи с переходом на хозяйственную работу. Пленум избрал первым секретарем РК КПСС Н.А. Кравцова, ранее работавшего инструктором МК КПСС.

523 рационализатора

Председатель районного совета ВОИР А. Гаврилович сообщил, что 29 первичных организаций общества изобретателей и рационализаторов объединяют 523 члена общества, которыми за год внесено 118 рацпредложений, 100 из них внедрены. Экономический эффект составил 264 тыс. рублей.

С 1975 года в район приходили силосоуборочные пемецкие комплексы Е-280, затем высокопроизводительные Е-301, создаваемые по европейским стандартам. Ведь чего греха таить, по разным причинам отечественные производители сельскохозяйственной техники в послевоенные годы, в период 60-х и даже начале 70-х годов, мало заботились о механизаторе, его здоровье и комфорте.

В девятой пятилетке район продал государству 38 тысяч тонн зерна, что на 12 тысяч тонн больше, чем в восьмой пятилетке. При этом среднегодовая урожайность зерновых выросла до 22,2 центнера зерна с гектара, что на 4,6 центнера больше, чем в восьмой пятилетке. В 1975 году в среднем по району было собрано с каждого гектара 24,5 центнера зерна, в совхозе имени Калинина – по 30,2 центнера, в колхозе имени Мичурина – по 36,1 центнера зерна с гектара. План продажи зерна государству в 1975 году был выполнен на 131,5 процента.

Картофеля в 1975 году было собрано в среднем по району по 169 центнеров с гектара. План его продажи государству выполнен на 117,9 процента. Всего картофеля продано 21638 тонн вместо 18560 тонн. При этом совхоз

«Темп» выполнил план по продаже картофеля государству на 157 процентов, колхоз имени крейсера «Аврора» - на 127 процентов. Звельевые-картофельководы из совхоза «Иванково» Н.В. Байков и Н.М. Каширкин собрали с каждого гектара по 250-270 центнеров клубней.

В Репотинской бригаде совхоза «Темп» сдали типовой коровник на 200 голов. В надежде на быстрое устранение недоделок строителями ПМК-287 и райсельхозтехниккой руководство хозяйства поспешно разместить здесь почти 200 коров-первотелок. Пока не было растелов, две доярки еще управлялись с обязанностями. Но вот пошло молоко, в среднем по 7,8 килограмма от каждой растелившейся коровы, а молокопровод из-за отсутствия у сельхозтехники гофрированных плангов так и не запущен, системы павозоудаления и автопоения животных не отлажены и работают с перебоями. Вдобавок в звене по подвозу кормов всего один автопогрузчик. Когда он ломается, грузить корма кроме доярок некому. А на ферме дояркам еще так же вручную раскладывать силос, сенаж и сено по кормушкам, перетаскивать на главный двор более 300 килограммов молока. Работают доярки месяцами без выходных. Менять их просто некому. В совхозе доярок постоянно не хватает, да и селить их некуда. В Репотино, например, всего лишь один совхозный дом на две квартиры.

Новые мехмастерские

В колхозе имени крейсера «Аврора» в новых просторных и светлых мастерских для ремонта техники есть все необходимое, механизаторы и ремонтники трудятся с большим старанием. Вместо плановых одиннадцати тракторов на линейку готовности они поставили девятнадцать машин. Четко налажена работа в совхозе «Темп» (главный инженер В.М. Ветчинкин, завмастерскими В.И. Катахов), где вместо плановых двенадцати тракторов отремонтировано пятнадцать. Вместе с тем из 203 имеющихся в хозяйствах плугов к работе готовы пока 185.

Главный зоотехник колхоза имени Мигурина Е.А. Махонькова отметила, что животноводы лучшей в хозяйстве Горднискон фермы получили от каждой коровы по 4631 килограмму молока, а доярка Е.И. Кириллова от каждой коровы своей группы получила по 4809 кг молока.

По итогам 1975 года животноводы района в среднем получили от каждой коровы по 3261 кг молока, что на 41 кг выше уровня предыдущего года. Наивысших показателей достигли труженики колхоза имени крейсера «Аврора», получившие от каждой коровы по 3924 кг молока, что на 90 кг выше уровня предыдущего года. В целом район выполнил план по продаже молока на 102,1 процента, мяса - на 117,9 процента. При этом молока прода-

по 45908 тонн вместо 44950 тонн, мяса – 2371 тонна вместо 2090 тонн по плану. 38 ферм из 69 дали молока больше, чем в 1974 году. Доярка Дрызловской фермы Надежда Андреевна Колгашкина получила от каждой из коров своей группы по 5020 килограммов молока, валовый падой по ее группе составил за год 125 тонн. Всего по району добились падоев свыше 4000 килограммов молока 66 доярок. В 1975 году от ста коров получено по 82 теленка.

Поголовье крупного рогатого скота на 01.01.1976 года составило 32128 голов или на 6 процентов больше, чем в 1975 году, поголовье коров составило 16686 голов, что на 3,6 процента больше, чем в 1975 году. Поголовье свиней составило 5946 голов, что составляет 85,9 процента от уровня 1975 года, поголовье овец и коз составляет 10626, что составляет 92,7 процента к уровню 1975 года. В совхозах и колхозах района содержится 30667 голов КРС, в т.ч. 15715 коров, свиней – 5032 головы. За минувшее пятилетие производство кормов возросло в 1,2 раза, однако рост поголовья шел быстрее, из-за чего рацион животных остается скудным.

В 1975 году было заготовлено 29 тысяч тонн сена, в том числе из этого количества сено первого класса составляло 23 процента, второго – 30 процентов.

В колхозе имени крейсера «Аврора» собирают ежегодно по 14 тонн высококачественных семян клевера. А помогают добиваться высоких результатов – пчелы, которых более 200 пчелосемей. Колхоз сам себя обеспечивает семенами клевера с запасом на год вперед, а другие хозяйства района такие семена покупают, затрачивая десятки тысяч рублей. Без пчел урожай клевера получается подчас в три раза меньше, даже таких высокоурожайных сортов как «Шаховской» и селекционный «МОС-1». Хорошо налажена работа также у пчеловода В.А. Воронова из совхоза «Середнинский», В.И. Котова из совхоза имени Калнина, Т.И. Монсеевой из совхоза «Бухоловский».

Лучший комбайнер

Михаил Григорьевич Логунов из колхоза имени крейсера «Аврора» в 1975 году намолотил более 600 тонн зерна и возглавил группу лучших комбайнеров района, которые выезжали на помощь комбайнерам Сибири.

Хозяйства района располагают 78763 гектарами земли, в том числе 60685 гектарами сельскохозяйственного назначения. Практически используются 55687 га сельхозугодий, 4998 га земли требуют культуртехнических и осушительных работ. Посевная площадь сельхозкультур в совхозах и колхозах района составила в 1975 году 42823 гектара, в том числе под зерновые

культуры – 19514 гектаров или 45,6 процента, под кормовыми культурами – 20474 гектара или 47,8 процента, под картофелем – 2210 гектаров и льном – 625 гектаров.

Урожайность кормовых корнеплодов составила в 1975 году 266 центнеров с гектара, сена многолетних трав – 41,4 центнера с гектара. Площадь посева озимых зерновых культур в 1976 году составила 7260 га, зяби поднято 14875 гектаров.

В 1975 году произвестковано 7060 гектаров закисленных почв, что составило 105 процентов к плану. Наибольшее количество заустаревших и заболоченных земель приходится на совхозы «Серединский» - 1029 га, «Бухоловский» - 1064 га, «Темп» - 639 га, «Ново-Александровский» - 537 га.

За годы девятой пятилетки управлением сельского хозяйства в районе подготовлено 177 механизаторов, 89 шоферов, 163 мастера машинного доения.

В 1927 году колхоз имени крейсера «Аврора» начинался с ТООЗа, в котором было шесть крестьянских дворов, трактор «Фордзон», две жатки-самосброски, молотилка на кошном приводе, несколько веялок, сортировки и другой мелкий инвентарь. В 1975 году колхоз объединял 450 работающих, имел 6 тыс. га сельхозугодий, 67 тракторов, 47 автомобилей, 15 зерновых и картофелеуборочных комбайнов, 3570 голов крупного рогатого скота. Средний заработок колхозника составил в 1975 году 147 рублей.

В 1974 году совхозы района имели 614,5 тыс. рублей прибыли, в 1975 году – 2165,5 тыс. рублей. Колхозы района увеличили в сравнении с 1974 годом свою прибыль на 1051,4 тыс. рублей, то есть более, чем в два раза. Среднерайонная себестоимость центнера молока составляет 20 руб. 20 коп. В колхозе имени крейсера «Аврора» она составляет 18 руб. 67 коп. В колхозе имени Минурни рентабельность производства составила 45,4 процента, совхозе «Ивашково» - 31,9 процента. Все хозяйства района, кроме совхоза «Бухоловский» работают рентабельно.

425 работников совхоза «Темп» приняли участие в апрельском коммунистическом субботнике. В фонд досрочного выполнения пятилетки перечислено 1400 рублей. В колхозе имени крейсера «Аврора» в субботнике приняло участие 370 человек, в фонд пятилетки перечислено 1100 рублей.

Зимние заботы

В Плосковской бригаде совхоза «Ивашково» 15 человек, 10 тракторов,

весь комплекс сельскохозяйственной техники, несколько лошадей. Полный день работает лишь механизатор Г. Каравашкин, который прикреплен к отряду плодородия, остальные механизаторы работают до начала весенних полевых работ по 2-3 часа в день, хотя в бригаде так и не отремонтированы еще лущильники, культиваторы и другая прицепная техника. Корма грузятся женщинами вилами вручную. Погрузчик не используется, чтобы обеспечить людей работой, но в два часа дня на телегах корма уже подвозятся к ферме и выгружаются. Все идут домой. За зиму так и не перебраны и не отсортированы семена овса, ячменя, гороха. Бригадир считает, что это вопросы агрономов и директора, он же отвечает только за подвоз к ферме кормов.

В девятой пятилетке район передал государству 17988 тонн картофеля из-за низкой урожайности клубней, которая исходит по причине плохо поставленного семеноводства и слабого обновления семенного фонда, внедрения таких новых сортов как «гатчинский» и «истинский». Площадь посадки ранних сортов картофеля составляет 2 процента от общей площади, занимаемой этой культурой, вместо 10 процентов по плану.

Из 2500 га долговременных культурных пастбищ поливаются ежегодно не более 500-600 га. Большинство ДКП превращены в обыкновенные выгоны для скота и дают не более 60-80 центнеров зеленой массы с гектара.

В совхозе «Темп» 70 тракторов и 74 механизатора. В 1975 году отработано 183 машинно-дня и 191 машинно-смена. Каждый трактор использовался в одну смену всего полгода, а в две смены – восемь дней. Зерновые комбайны в течение года используются полтора месяца, а остальное время стоят без навесов и ржавеют, изнашиваясь от коррозии больше, чем от работы.

Бухоловский тысячник

В совхозе «Бухоловский» сдан в эксплуатацию один из самых крупных в Московской области телятников на 1000 голов, рассчитанный на новую технологию содержания животных. На территории 4,8 тыс. кв. метров, разгороженной на боксы, уже размещено 780 телят разных возрастов. Такая концентрация животных помогает механизировать большинство процессов и сократить затраты труда обслуживающего персонала в 1,5 раза. Телятник обслуживают три механизатора, подвозящие корма, и трое рабочих, которые ухаживают за животными и наводят порядок в помещениях. Общая нагрузка на каждого работника – 120 телят при 70 телятах в старых телятниках.

Средний заработок механизаторов совхоза «Бухоловский» в 1976 году составляет 320-340 рублей, рабочих – 260-270 рублей.

В телятнике на 1000 голов в совхозе «Бухоловский» предусмотрено беспривязное содержание животных. Для глубокой подстилки нужен был сухой торф, который рассыпается 40-сантиметровым слоем. На торф насыпается солома. Эта подушка может служить полгода. Но сухого торфа в хозяйстве не запасли. Рассыпали сырой торф. Вместо сухой подстилки получилось грязное месиво. Боксы, установленные строителями ПМК-6 треста «Моссельхозмонтаж», были закреплены ненадежно. Животные ограждения съезли, после чего ради безопасности телят от боксов пришлось избавиться. Телята разных возрастов перемешались, рацион их кормления был нарушен.

По данным уполномоченного управления по использованию трудовых ресурсов Мособлсполкома по Шаховскому району В. Гагарина, в девятой пятилетке из-за текучести кадров в совхозах и колхозах потеряно 48400 человеко-дней. За это время из хозяйств уволился 2421 человек. Практически каждый день из-за прогулов в хозяйствах не выходило на работу по 37-40 человек.

Силами авиации Мячиковского авиаотряда (самолета и вертолета) проведена химическая обработка озимых в совхозах «Ново-Александровский», «Темп», «Волочаново», «Середнический».

Растениеводы района решили заготовить для общественного животноводства 30 тыс. тонн сена, 22 тыс. тонн сенажа, 95450 тонн силоса, 26 тыс. тонн корнеплодов, скосить свыше 14 тыс. га сеяных и 1350 естественных трав, более 2,5 тыс. га силосных культур. В хозяйствах района создано более 30 отрядов по заготовке сена, снабженных всем комплексом сеноуборочных машин. К работе готовы 123 косилки из 154, 83 тракторных граблей из 98, 47 из 77 сенокосильных комбайнов. Выработка на пресс-подборщники не превышает 40 тонн при норме 100 тонн сена на сезон, на установках досушивания сена высушивается до 30 тонн при норме 90 тонн.

Полтоны сена на семью

Каждая семья, проживающая на территории совхоза имени Калнина, намерена сдать хозяйству по 500 кг готового лугового сена, которое будут косить по всем оврагам, деревьям и в лесах, принадлежащих хозяйству. Из-за погодных условий на одну условную голову КРС в целом по району было заготовлено всего по 13,6 центнера кормоединиц, что меньше, чем в 1975 году.

Пчеловод из совхоза «Середнический» В.А. Воропов держит летом пчел на трех точках и получает по полтора-два десятка центнеров товарного меда ежегодно. Это лучший результат в зоне.

Из 128 зерновых комбайнов к началу жатвы готовы 64.

Из имеющихся в районе 39 площадок машинных дворов только в колхозах имени крейсера «Аврора» и имени Мингурипа, совхозе «Бухоловский» они имеют твердое покрытие. Эстакад для мойки сельхозтехники и навесов для техники нет нигде. Между тем опыт передовых хозяйств области показывает, что при наличии машинных дворов с оборудованными навесами, площадками для регулировки техники, эстакадами для мойки, затраты на содержание машин значительно снижаются.

В совхозах и колхозах района 631 трактор, 128 зерновых комбайнов, 81 силосоуборочный и 79 картофелеуборочных комбайнов, 283 грузовых автомобиля, 76 сложных зерноочистительных машин, 32 насосно-сильных агрегата и 39 дождевальных установок, 22 пресс-подборщика, на фермах имеется 33 молокопровода. Удаление навоза на фермах с помощью транспортеров механизировано на 50-60 процентов, подача воды в кормушки механизирована на 91 процент. На ряде ферм для удаления навоза еще используются подвесные дороги.

По итогам 11 месяцев 1976 года коллектив лучшей в совхозе «Волоколамово» Обуховской фермы получил по 4053 кг молока, что на 27 кг больше уровня предыдущего года. Лучшая доярка Обуховской фермы падала в 1975 году от каждой из 32 коров по 4657 кг молока.

Растащили на запчасти

Второй год во дворе гаража совхоза имени Калининна стоит почти новая машина ЗИЛ-150. Работал на ней шофер Л. Он уволился, пока искали нового водителя - машину растащили на запчасти.

В автоколонне № 3 объединения «Мосмелорация» 60 грузовых автомашин.

С 1 декабря 1975 года в районе действует приемный пункт Волоколамского трансгентства, которое оказывает населению различные услуги по доставкам с баз и складов топлива, стройматериалов, перевозке вещей и грузов из города в город, перевозке урожая с сельхозучастков на дом и на рынки. Через трансгентство продаются талоны на бензин и масла для легковых автомобилей. Через агентство можно купить билет на самолет за 10-12 суток до вылета, забронировать место в гостинице любого города, заказать такси или автобус, за 1 руб. 66 коп. доставить газовый баллон емкостью 50 литров и за 66 копеек – емкостью 27 литров.

По сообщению директора реалбазы хлебопродуктов Н.С. Саморокова, ежемесячно комбикормовый цех производит 200 тонн комбикорма при плате 80 тонн. Реалбаза готовится принять 4600 тонн зерна нового урожая, однако новый склад на 3200 тонн вновь будет пустовать, т.к. строители который год не могут доделать ребристую крышу, которая сильно протекает. Несколько лет строители Московского специализированного монтажно-палаточного управления не могут достроить и новую сушильно-очистительную башню.

Молочный комплекс в Серде

В СССР впервые отмечается День мелноратора. На торжественном собрании коллектива начальник ПМК-24 В. Исаков отметил, что организация была образована в 1959 году. Тогда это была маломощная машинно-мелноративная станция. В 1969 году она была переименована в мехколхоз. Особенно быстрыми темпами объемы работ стали расти после принятия программы развития Нечерноземья. Со дня основания организации было осуществлено 11636 га и проведены культуртехнические работы на 7403 га. В 1976 году предстоит осушить 1060 га и провести культуртехнические работы на площади 1000 га.

25 бойцов студенческого строительного отряда «Тимирязевец» в период с 18 июня по 25 августа построят станцию юных натуралистов при Серединской средней школе, освоив 56,8 тыс. руб.

С 1963 по 1971 годы в районе было газифицировано 1261 квартира, в период с 1971 по 1975 годы – 4215 квартир. Всего в районе газифицировано 5476 квартир или 63,5 процента от их общего количества. Наиболее успешно газификация идет в совхозах «Волчаново», «Ивашково», колхозах имени крейсера «Аврора» и имени Мичурина, в леспромхозе. Весь газ баллонный. Газовые службы в хозяйствах не везде соответствуют требованиям, где-то нет даже ответственных лиц за газовое хозяйство, из-за чего 1500 газовых установок в домах не зарегистрированы. По требованию Мособлсполкома совхозы и колхозы, организации, имеющие жилой фонд, должны строить подземные хранилища для сжиженного газа, но организации предпочитают не брать на себя лишние хлопоты, и население держит баллоны на кухнях или в лучшем случае придомовых баллонных шкафах. Так в Шаховском районе эксплуатируется 3548 шкафных установок, а 892 газовые установки размещены на кухнях.

На территории Раменского сельсовета 60 процентов всех домов носят звание «Дом хорошего благоустройства». Дипломом и премией за хорошее

благоустройство отмечена центральная усадьба совхоза имени Калинина с. Белая Колпь. В селе Ивашково все дома, принадлежащие совхозу, газифицированы, газифицированы и большинство частных домов. В с. Ивашково построено 6 км водопровода, действуют 30 водозаборных колонок, заканчивается строительство очистных сооружений. На селе проложено 100 км водопроводных труб и действуют 327 водозаборных колонок, 47 из которых нуждаются в ремонте. В районе более 70 водоразборных узлов, многие из которых не огорожены, на некоторых плохая автоматика, и зимой башины обрастают глыбами льда. В совхозах и колхозах нет ни одного дома, который бы обеспечивался горячей водой в централизованном порядке.

В совхозе «Середни́нский» СМУ-6 треста «Особстрой» начало строительство молочного комплекса на 1600 голов скота, который планируется сдать в 1977 году.

16-квартирные дома в совхозах «Середни́нский», «Темп», «Волочаново», «Бухоловский» построены с низкими подвалами без вентиляционных окон. Водопроводные, канализационные и тепловые трубы в этих домах выходят из строя через 3-5 лет, в квартирах сырость, стены покрываются плесенью. Ныне без подпольной вентиляции продолжают строиться 22-квартирные дома в ряде хозяйств. В п. Шаховская в д. № 27 вместо холодной воды из крана идет кипяток, т.к. строители из СМУ-40 перепутали при монтаже разводку труб. Из года в год срывается ввод станции обезжелезивания в п. Шаховская.

Лишь каждый третий перспективен

В районе 160 населенных пунктов, из которых 50 признаны перспективными – по количеству отделений совхозов и колхозов, крупных животноводческих комплексов. К 1980 году в районе должно быть переселено 225 граждан из неперспективных и малонаселенных пунктов.

Много лет проработала в Дорском сельском магазине Е.Ф. Федотова. С почетом ее проводили на пенсию. Молодая продавщица старалась как могла, но не вытягивала и половины ежемесячного плана. Вскоре ей на подмогу пришлось оформить еще одного молодого продавца, поскольку этот небольшой магазин обслуживает несколько деревень и сел. Выяснилось, что у Середни́нского райкоопа, который обслуживает магазин, не всегда хватает товаров для бесперебойного удовлетворения заявок, да и ассортимент имеющихся товаров узок. Месяцами не поступает в магазин гречневая, манная, рисовая крупа, редко бывают колбасные и мясные изделия, а ведь магазин снабжает совхозную столовую и детский комбинат, которые также давно не видели этих товаров. Е.Ф. Федотова в свое время не только составляла и

отправляла заявки, но и сама ездила за товаром и в Середу, и в Шаховское райпо. Молодые продавцы по очереди также стали ездить «выбывать» товар, но магазин-то у них очень маленький, хранить товар нелегко, особенно скоропортящийся, поскольку холодильной камеры в магазине нет, имеющийся холодильник мал, да и тот больше стоит в ремонте, чем действует. Вдобавок, пустую тару нелегко хранить. Вывозить ее надо чуть ли не ежедневно, а райкооп дает машину один-два раза в неделю. Е.Ф. Федотову выручал машиной совхоз, а молодым эти связи еще предстоит налаживать. Сам магазин старый, ветхий и продуваемый сквозняком, печь неисправна. Топят молодые продавцы печь беспрестанно, а в помещении стужа. Покупатели стараются в магазине лишнюю минуту не задерживаться, а продавцы пляшут от холода за прилавками. Обещают девушкам построить новый магазин, но когда-то он еще будет.

В прошедшем пятилетии были построены и оснащены современным оборудованием типовые магазины в с. Рамешье, д. Воскресенское, д. Мурково, д. Судислово. 48 магазинов из 92 работают по методу самообслуживания. Пятилетний план по товарообороту райпо выполнило к 12 декабря 1975 года. В 1975 году выполнено 815 выездов автолавок на фермы. Вместе с тем в Середнинском совхоз-райкоопе 50 магазинов размещены в сезонных палатках. На 1976-1980 годы райпо ставит задачу подготовить 90 продавцов, двух кондитеров и двух заготовителей, обучить на курсах повышения квалификации 125 продавцов и 22 повара.

За минувшее пятилетие в районе освоены такие виды услуг как пошив головных уборов, пошив мужских и женских брючных костюмов, мужских сорочек, курток из прорезиненной ткани, химчистка и крашение одежды, пункт проката, ремонт бытовой техники и др. За счет кооперативной связи с другими КБО области жителям стали доступны услуги по изготовлению трикотажных изделий, пошив новой обуви и меховых перчаток. Комбинат бытовых услуг досрочно справился с пятилетним планом, оказав услуг на сумму 1214,16 тыс. рублей. Были открыты дома быта в Иванково, Рамешье, Степашково, Городково. Вместе с тем из-за отсутствия запчастей более трех месяцев стоят в мастерской 20 стиральных машин, не лучше обстоят дела с ремонтом холодильников и пылесосов. Сельские дома быта слабо обеспечены тканями.

Районная газета «Путь Октября» в розницу стоит 2 копейки, подписная цена на полгода - 1 руб. 56 коп.

Три года вкапывают столб

Степашковский сельский дом быта оснащен электрическими швейными машинками, но их крутят вручную, так как электроэнергия к зданию не

подведена. Электролиния проходит в пяти метрах от здания, но для монтажа линии требуется вкопать столб. Несколько лет не решается вопрос и с покупкой машинки для обработки петель.

В Белокопском доме быта испортилось отопление. Три месяца ждали мастера. Осмотрев отопительную систему, тот запросил за ремонт 50 рублей. Ему отказали. Руководство дома быта купило железную печку, выписало дров, наняло истопника. На все это было истрачено более 250 рублей, но самое главное, что в помещении прежнего тепла не бывает. ***

В с. Середи до сих пор нет своего книжного магазина. Учитель Е. Ульянова через общество книголюбов вместе со школьниками решила организовать книжный киоск на общественных началах. Заведующая Шаховским книжным магазином А.Г. Матросова идею поддержала. Второй год работники магазина после каждого привоза товара отбирают часть книг для киоска в Середи. Ребята быстро продают книги, а вырученные деньги сдают в магазин. К работе подключены даже пятиклассники. Они как книголюбы ходят с книгами на фермы, где в красных уголках устраивают выставки-продажи книг. За 4 месяца 1976 года сельскохозяйственных, художественных и детских книг через серединский киоск продано на 250 рублей.

Семилетку за ковром

По сообщению заведующей Ивашковским промтоварным магазином А. Железняковой, наибольшим спросом у населения сельского округа пользуются ковры и ковровые изделия. На очереди записано более 100 человек, однако каждый квартал в магазин поступает всего по 3-4 ковра. Кроме заявок на ковры существует запись на такие товары как пальто, костюмы, плащи и другие вещи. В первую очередь выполняются заявки животноводов.

Жители д. Козлово жалуются, что райпотребсоюзские машины с керосином обходят их деревню стороной четвертый месяц. Без керосинок ни еду в домах не приготовить, ни чаю согреть.

В течение десяти последних лет Волочаповский дом быта выполняет производственный план с апреля по октябрь, зимой же заказов не бывает вовсе, потому что никому не хочется идти в промерзшее пассивное здание. Печь периодически ремонтировали, но это мало помогало, и тепла она не прибавляла. В 1976 году Дом быта капитально отремонтировали, установили паровое отопление, полы покрыли линолеумом, покрасили двери, окна, стены, на окна повесили занавески. Дом быта принимает заказы населения на ремонт и пошив одежды, обуви, химчистку, крашение одежды. Примечательно, что ремонт обуви ведут также жители Шаховского района из д. Дулепово.

Снизили заболеваемость

В районе работают 36 врачей и более 160 медработников среднего персонала. В районе 255 больничных коек.

Медработники Раменской участковой больницы В.Г. Шубичев и Е.С. Михель выступили перед селянами с лекциями и вечерами вопросов и ответов в Коросткинском, Фроловском и Дрызловских клубах и Раменском сельском Доме культуры.

За последние 5 лет в районе на 45 процентов снижена заболеваемость инфекционными заболеваниями. За высокие достижения в здравоохранении врач-инфекционист районной больницы Тамара Андреевна Ласточкина награждена орденом Ленина. Т.А. Ласточкина окончила Горьковский медицинский институт и в том же 1943 году была призвана в ряды Советской Армии. В должности ординатора участвовала в боях за Вену, Белград, Будапешт. Была награждена орденом Красной Звезды, медалями «За взятие Будапешта», «За взятие Вены», «За победу над Германией». После демобилизации в 1947 году работала в больницах ряда городов. С 1969 года ее жизнь связана с Шаховской. За последние пять лет Тамарой Андреевной прочитаны 113 лекций, выпущено 54 санбюллетеней.

Медалью «За трудовое отличие» награждена заведующий Муриковским фельдшерско-акушерским пунктом Виталий Владимирович Метельков. В 1939 году он окончил Ивановское медицинское училище, имеет стаж работы в 37 лет, с 1960 года работает в Шаховском районе. Виталий Владимирович много труда вложил в свой ФАП, благодаря его усилиям значительно снижена заболеваемость жителей округа. В.В. Метельков подготовил две сандружины, 13 санпостов, 62 человека обучил уходу за больными на дому, 215 человек – медпомощи при радиоактивном заражении и чрезвычайных ситуациях, воспитал 11 безвозмездных доноров.

В районе около 500 доноров, среди которых немало медицинских работников. Например, врач-педиатр Г.А. Анисимова награждена медалью «Донор СССР» третьей степени, такая же награда у врача Л.В. Кузнецовой, старшая медицинская сестра В.Е. Важиова награждена медалью «Почетный донор СССР» и имеет все три степени медали «Донор СССР». Она сдавала кровь 32 раза.

Медалями трех степеней «Донор СССР» награждены фельдшер Степашковского медпункта А.И. Дмитриев.

Популярная продленка

В 1975 году 177 учителей района работали без второгодников, в том

числе 43 учителя начальных классов, в 1976 году без второгодшников работали 217 учителей из 234. В 1975 году из числа выпускников восьмых классов общеобразовательных школ принято в девятые классы 348 человек или 65,3 процента. В 1970 году этот показатель составлял 56 процентов, а по сельским школам – 43 процента. В 1976 году полную успеваемость дали 18 начальных, 5 восьмилетних и 3 средних школы.

В результате строительства школьных зданий количество детей, занимающихся во вторую смену, сократилось с 12 процентов в 1970 году до 5,2 процента, при областном показателе – 23,3 процента.

Во всех школах оборудованы кабинеты физики, химии, биологии, географии, русского языка и литературы, математики, учебные мастерские, кабинеты военного дела.

В 1975 году в группах продленного дня находилось 485 учащихся, что на 78 человек больше, чем в 1970 году.

В четырех сельских школах учащиеся изучают тракторы и сельхозмашины, в поселковых школах готовят шоферов и швей. За минувшую пятилетку в школах района подготовлено 670 трактористов, 267 шоферов, 250 швей.

Ежегодно в районе организуются 10 ЛТО, в которых отдыхают более 700 учащихся, которые ежегодно выращивают более 120 гектаров свеклы, убирают более 400 гектаров картофеля. 100 учащихся работают в лесничествах.

В общеобразовательных школах района обучаются 4 тысячи человек. В 1975 году восьмилетние школы закончили 592 человека, средние школы окончили 259 человек.

Успеваемость в районе возросла с 98,6 процента в 1971 году до 99,6 процента в 1976 году.

В олимпиадах по химии, физике, математике, агробиологии приняли участие более 300 школьников. Среди старшеклассников первые места заняли ученик 9 класса Раменской средней школы Евгений Кошелев и ученик 10 класса Мурниковской средней школы Сергей Голиков.

Конференция отцов

В Серединской средней школе проведена конференция отцов, посвященная воспитанию детей. О нравственном и эстетическом воспитании детей родителям рассказали учителя Т.М. Куковницкая и В.П. Потапова, о работе милиции по профилактике правонарушений в подростковой среде – майор милиции В.А. Кононенко.

В 1976 году 164 выпускника сельских школ получили права тракториста, 85 учеников ПСШ №1 права шоферов и 74 девушки удостоверение швей. Из 541 выпускника школ последних двух лет половина осталась на селе.

Более 30 учащихся Середнискской средней школы, отдыхающих в лагере труда и отдыха «Чайка», во время летних каникул будут работать в животноводстве. «Чайка» существует уже более 15 лет. Последние годы Середнискское ЛТО занимает первое место среди школьных лагерей труда и отдыха.

На втором районном конкурсе юных пахарей старшеклассникам надо было подготовить плуг к работе, отрегулировать его в борозде на заданную глубину вспашки, установить предплужник, вспахать участок шириной 15 метров и длиной 50 метров. Первое место завоевали: среди юношей Николай Ермаков, среди девушек Людмила Лобачева из Раменской средней школы. Питомцы этой же школы победили и в командном первенстве. Первый районный конкурс юных пахарей проводился в 1974 году. На областном конкурсе юных пахарей в Наро-Фоминском районе Л. Лобачева заняла второе место и награждена дипломом первой степени, Н. Ермаков занял 13 место и награжден дипломом третьей степени. Готовил ребят учитель Раменской школы Н.И. Демиденков.

На конец 1975 года в районе действовали 44 книгоустановки, 25 массовых библиотек, 43 клубных учреждения, количество посетителей книгосеансов составило 385,2 тыс. человек.

В Болгарию за ударный труд

Большая группа работников сельского хозяйства - победителей социализации - побывала в братской Болгарии, посетив города Плевен, София, Пловдив, Хасково, Стара Загора и другие.

На 1 января 1976 года в целом по району выпущено 25300 экземпляров газет и журналов, что на 580 экземпляров больше, чем в 1975 году.

Первую заметку в газету И.И. Елагин написал в 1971 году, когда был назначен на должность инспектора госсельхозтехнадзора. В то время агрегаты по техникуму практически не находили применение в хозяйствах, в отделениях колхозов и совхозов отсутствовали мастерские по ремонту техники, территории машинных дворов утопали в грязи. Необходимо было изменить общественное сознание, пересмотреть отношение механизаторов и руково-

дителей к культуре производства, что позволило бы продлить срок службы техники. И.И. Елагин стал непосредственным организатором многочисленных рейдов по проверке использования техники, организации ее ремонта. Опубликовав критический материал, И.И. Елагин не жалел труда, чтобы добиваться обсуждения этих материалов в коллективах, принятия мер по исправлению недостатков и сообщения об этом в районной газете. Не жалеет И.И. Елагин теплых слов в адрес лучших механизаторов, освещает опыт лучших хозяйств и бригад. В День печати И.И. Елагин был отмечен как один из самых активных общественных корреспондентов.

Чтобы оперативней рассказывать селянам о ходе социализации в подразделениях совхоза, работники Белоколпского Дома культуры придумали выпускать радиожурнал «Белоколпская повесть». Рассказ о достижениях животноводов и полеводах, отстающих подразделениях записывается на магнитофонную пленку, которая прокручивается через динамики перед киносеансами. Чтобы расширить аудиторию, динамики решили установить и на улице перед Домом культуры.

На зональных соревнованиях московского областного совета ДСО «Урожай» по хоккею с шайбой честь района защищала команда совхоза «Серединский», встречавшаяся с командой Рузского района. Встреча закончилась вничью со счетом 5:5. Не потерпев поражений в трех других матчах, наша команда заняла первое место и вышла в финал первенства Московской области.

Каждый третий - физкультурник

В совхозе «Серединский» 620 работающих, 220 из них физкультурники, 122 - значкисты ГТО. Здесь самая крепкая спортивная база. Инструктор по производственной гимнастике Т. Золотова добросовестно следит за хоккейной коробкой, которую построили спортсмены при помощи совхоза, у хоккеистов сельхозпредприятия есть фирменная форма. А вот у лыжников совхозных лыж мало, поскольку этот спорттовар лимитированный и так просто его не приобрести. У спортсменов совхоза «Бухоловский» есть футбольная и хоккейная формы, хорошо оборудованная хоккейная коробка, 40 клюшек и 10 пар лыж с ботинками.

Для ремонта колодца в д. Дашково рабочим Ш. и К. потребовался лесоматериал. На территории совхозного лесфонда им были указаны осины. Однако они срубили 11 осин на территории 44 квартала Красногорского лесничества. Вину свою рабочие на суде признали. За самовольную порубку они были оштрафованы в доход государству на сумму по 150 рублей 50 копеек.

В районе начался обмен паспортов. Новые паспорта в первую очередь получают передовики производства, ветераны труда, орденоносцы, воины, отслужившие срочную службу и вернувшиеся в район, а также юности и девушки, которым исполнилось 16 лет. В январе 1976 года новые паспорта уже получили 108 жителей района.

Как отметил председатель районного комитета народного контроля Л. Ивановский, в районе действуют 94 группы народного контроля, в которых работают 1230 человек, в том числе 79 внештатных инспекторов. Сумма недостач, растрат и хищений, выявленных народными контролерами, за год составила свыше 700 рублей, сумма денежных начетов на виновных – 455 рублей, к ответственности привлечено 23 руководителя.

В Новошкельском отделении колхоза имени Мичурина состоялся товарищеский суд, на котором предстали три старшеклассницы Раменской школы, бухгалтер сельпо, работница КБО, водитель отделения «Сельхозтехника», рабочий мастерских. Самым старшим в этой компании чуть больше 20 лет. Не зная, чем себя занять, молодые люди раскидывали поленицы дров во дворах пенсионеров, закрывали кирпичами печные трубы жилых домов, подпирали двери частных домов, забираясь через разбитое окно в местный Дом культуры, выпивали, ломали мебель и оборудование. Виновными себя молодые люди признавали лишь частично. Такую же позицию заняли и некоторые родители хулиганов, обращая внимание на то, что СДК длительное время не работает, и молодежи нетем заняться. Товарищеский суд вынес решение объявить всем виновным общественный выговор и взыскать с них 283 рубля на ремонт сельского Дома культуры.

По случаю зарплаты

К прибытию районной комиссии по подготовке техники рабочим Репотинского отделения совхоза «Темп» необходимо было на хоздворе очистить прицепную технику от снега и завершить ее подготовку. Но вместо этого рабочие решили отпраздновать получение 13-й зарплаты и пьянствовали три дня. Когда приехала комиссия, техника так и была в снегу, а работники совхоза опохмелялись в котельной. Рабочим К., С., П., помощнику бригадира Р., рабочие дни 24, 25, 26 марта были засчитаны прогулами и не были оплачены. Помбригадира Р. был переведен в скотинки и лишен всех механизаторских льгот.

Зарплата водителя автомобиля в ПМК-24 составляла до 200 рублей, сварщика – более 200 рублей, экскаваторщика – более 200 руб., завхоза – 100 рублей, плотника – 130 руб., сантехника – 140 руб. в месяц. Зарплата эконо-

миста-контролера управления сельского хозяйства, хорошо знакомого с учетом в сельскохозяйственном производстве, составляет 110 рублей, художника в художественно-оформительской мастерской районного Дома культуры – до 175 руб. в месяц, рабочих и грузчиков УПТК треста ГЭКС 145 руб. в месяц, зарплата машиниста башенного крана в УМ-4 – до 160 руб. в месяц. Стипендия ученика продавца в Шаховской школе-магазине составляет 45-54 рубля, пенсия ветерана-колхозницы – 45 рублей, инвалида Великой Отечественной войны – 65 рублей.

Заготконтора принимала свинину по 2 руб.50 копеек за кг убойного веса, яйца куриное по 1 руб. 10 копеек за десяток, грибы строчки и сморчки по цене 80 коп. за кг, картофеля по цене 20 коп. за кг., цветные металлы по цене 20 коп. за кг, за 10 кг чермета – 17 коп., за 10 кг макулатуры – 20 коп.

400 кролиководов

С 1968 года в районе действует кролиководческое общество, которое на первых порах объединяло 7 кролиководов-любителей, а в 1976 году – 400 человек. В 1975 году валовый выход диетического кроличьего мяса составил 500 центнеров, государству было сдано свыше 20 тыс. штук кроличьих шкурок.

Сельские ребята и девочки сызмальства приучаются к общественно-полезному труду. Младшие школьники и подростки участвуют в операциях «Зернышко», «Колосок», помогая взрослым сохранять урожай в поле, на току и при транспортировке на реалбазу хлебопродуктов, собирают макулатуру и металлолом. Дети становятся членами ученических производственных бригад и подменяют в силу своих возможностей родителей на животноводческих фермах, работают помощниками комбайнеров, на стройке, в крупных магазинах – помощниками продавцов, помогают в мастерских на ремонте сельскохозяйственной техники. В период летних каникул в совхозах и колхозах создаются лагеря труда и отдыха, в которых подростки не только отдыхают, занимаются спортом, интересно проводят досуг, но и помогают хозяйству на прополке овощей, корнеплодов, работают на току, выполняют другие работы.

Ежегодно в начале сентября в районе проходил слет летних трудовых объединений школьников. Старшеклассники соревновались в конкурсах «Юная доярка», «Юный механизатор», «Юный строитель», «Юный шофер», «Юный продавец». Завершая обучение в общеобразовательной школе, выпускники вместе с аттестатом получали и свидетельства о начальном профессиональном образовании, что помогало им в выборе профессии, в первых самостоятельных жизненных шагах.



1500 тонн картофеля отправили по железной дороге в Москву в 1971 году труженики совхоза «Ивашково».



Юрий Васильевич Королёв — зав. мастерскими, главный инженер совхоза «Волочаново», директор совхоза имени Калинина с 1964 по 1967 годы, руководитель района, первый секретарь Шаховского РК КПСС с 1970 по 1975 годы. Был министром сельского хозяйства и пищевой промышленности Московской области



Доярка колхоза имени крейсера «Аврора» Надежда Алексеевна Самсонова получила в 1970 году по 4453 кг молока. Прибавка к предыдущему году составила 623 кг



Кавалер ордена Октябрьской революции механизатор совхоза «Ивашково» Анатолий Николаевич Кашкин.



Зерноочистительный комплекс «КЗС-10» Коросткинского отделения колхоза имени крейсера «Аврора».



Большой вклад в развитие колхоза имени Мичурина внес кавалер орденов Октябрьской революции и «Знак Почета» депутат Верховного Совета СССР А.Н. Арсеньев, руководивший хозяйством с 1963 по 1975 годы. Благодаря всесторонней поддержке таких специалистов как главный агроном В.Е. Степанов удалось поднять урожайность зерновых с 10-15 центнеров до 30 центнеров с гектара, поднять культуру земледелия и животноводства. На многих фермах хозяйства животноводы получали по 4000 кг

молока и выше. Количество доярок-четырёхтысячниц возросло более чем в три раза. Колхоз имел свою молочную лабораторию, позволяющую значительно повысить качество продукции. С 1975 по 1976 г.г. Арсеньев руководил Шаховским районом в должности 1 секретаря РК КПСС.



Победители конкурса «Юный пахарь» традиционного слета школьных трудовых объединений. 1978 год.



Школьная ученическая полеводческая бригада в поле.

Коллектив реалбазы хлебопродуктов 1980 год.





Норма
перевыполнена.



На ремонте техники



Шефская помощь сельхозпредприятию в уборке урожая.

Новая средняя школа в Шаховской.

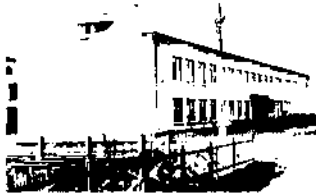

Энтузиасты школьного туризма на Первомайской демонстрации.



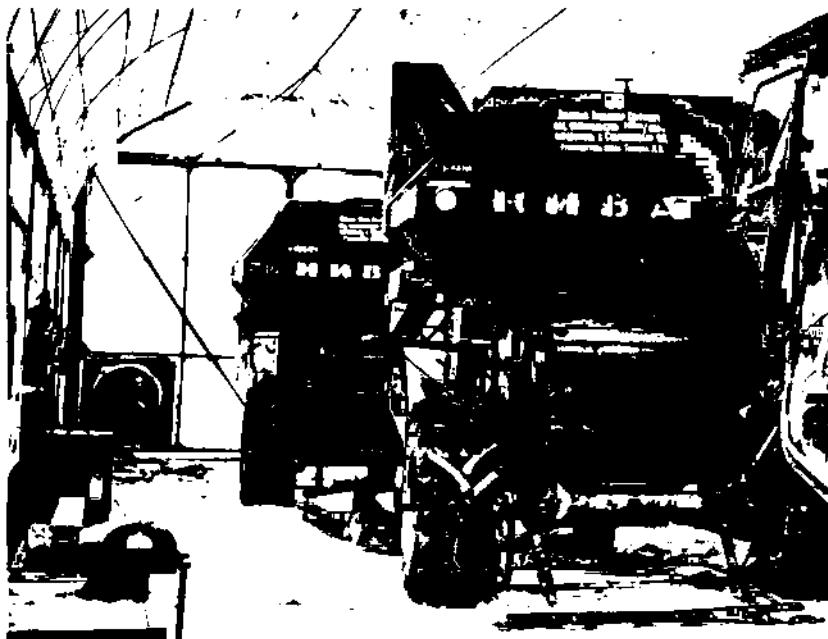

Ремонт техники в арочном пленочном ангаре в 70-х года

На лекции по животноводству профессора Тимирязевской академии

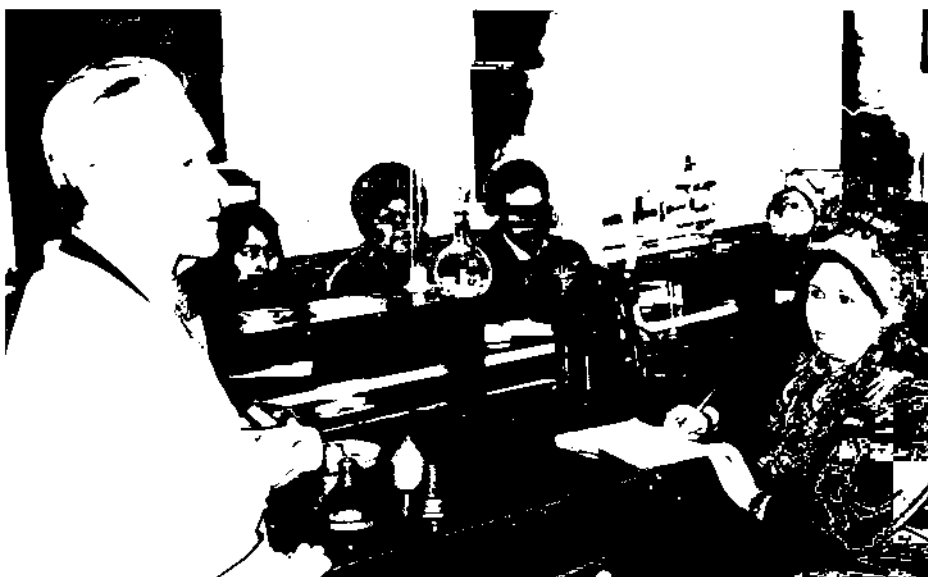



Политинформация у дорожников

Пастух.



Глава 12
Восьмидесятые годы
Одиннадцатая пятилетка (1981–1985)
1981 год

Все друг друга призывали

Период застоя ярче всего выразился в многочисленных и повсеместных обращениях, призывах, починках, обязательствах по всевозможным поводам. Имели они место и в Шаховском районе.

К 23 февраля, дню открытия XXVI съезда КПСС, выполним производственный план двух месяцев!

(Из социалистических обязательств коллектива деревообрабатывающего завода).

Бригадам Н.В. Солодовникова, Н.Н. Трачева и Н.И. Травкина выполнить задание первого квартала 1981 года ко дню открытия XXVI съезда КПСС.

(Из социалистических обязательств коллектива ПМК-287 на 1981 год).

Ко дню открытия XXVI съезда КПСС выполнить план двух месяцев 1981 года 55 лучшим производственникам.

(Из социалистических обязательств коллектива Шаховского районного узла связи на 1981 год).

Коллективам-шефам сельхозпредприятий заготовить для общественно-животноводства за ноябрь-январь 2405 тонн хвойно-веточного корма.

(Решение исполкома районного Совета народных депутатов от 30 октября 1980 года).

Животноводы! К дню открытия XXVI съезда КПСС ликвидируем отставание в падоях на фуражную корову к уровню прошлого года, выполним план двух месяцев 1981 года по производству молока!

(Животноводы Ядровской фермы колхоза имени Минчурина).

18 апреля выйдем дружно на коммунистический субботник!

(Коллективы передовых предприятий города Москвы).

Шаховчане! В дни работы XXVI съезда КПСС будем трудиться по ударному, возьмем новые рубежи!

(Работники станции технического обслуживания районного объединения «Сельхозхимия»).

Решения XXVI съезда – выполним!
(Трудящиеся района).

Труженники Московской области! Мы обращаемся к вам, к вашей профессиональной гордости и призываем вас в год XXVI съезда КПСС отдать все силы увеличению производства животноводческой продукции, проявить на каждом рабочем месте творчество, инициативу, четкую организованность и дисциплину для достижения высоких конечных результатов в труде.

(Делегаты XXVI съезда КПСС – работницы сельскохозяйственных предприятий Московской области).

Отметим первый год одиннадцатой пятилетки ударным трудом! Проведем яровой сев за 15 рабочих дней в оптимальные сроки и с высоким качеством! Отдадим свои силы, знания и опыт успешному выполнению социалистических обязательств 1981 года!

(Обращение участников районного агрономического совещания ко всем земледельцам Шаховского района).

Проведем декадник по сбору и отгрузке металлолома!

(Исполком Мособлсовета, президиум Мособлсовпрофа и МК ВЛКСМ с 10 по 20 апреля объявили общеобластной декадник по сбору и отгрузке металлического лома, обязав исполкомы местных Советов, руководителей предприятий и организаций, комитеты профсоюзов, райкомы комсомола обеспечить массовое участие в проводимом декаднике трудящихся и молодежи).

Земледельцы района! Умножим усилия в борьбе за успешное проведение весеннего сева, выполнение заданий первого года одиннадцатой пятилетки.

(Коллектив совхоза «Серединский»).

Жители Шаховского района! Превратим Шаховской район в цветущий край Подмосковья!

(Обращение участников четвертого слета общественных инспекторов районного общества охраны природы).

Выпускники района, мы нужны родному селу! Выберем профессии, которые особенно необходимы в земледелии, животноводстве, строительстве!

(Обращение выпускников Серединской средней школы).

Животноводы района! Получим за пастбищный период не менее 1655 кг молока от каждой коровы, увеличим падой за этот период по сравнению с прошлым годом на 251 кг молока! Обеспечим ежедневную прибавку в падо-ях не менее чем на 1,7 кг молока на корову! Реализуем не менее 90 процентов продукции первым сортом!

(Обращение участников районного совещания пастухов).

Земледельцы района! Обеспечим образцовое содержание посевов, организовано проведем заготовку кормов!

(Обращение коллективов колхоза имени крейсера «Аврора» и совхоза «Серединский»).

Жители района! Примем самое активное участие в пародной стройке по возведению здания районного музея! Пусть каждый внесет свой посильный вклад!

(Исполком райсовета).

Машинисты-операторы агрегатов огневой сушилки и механизаторы, занятые на подвозе зеленой массы к АВМ! Организуем соревнование за достижение наибольшей выработки при производстве гранулированного корма, брикетов, витаминной муки!

(Обращение старшего оператора АВМ-0,5 совхоза «Серединский» И.М. Лынькова).

Жители Подмосковья! Все на косовицу трав! Проведем массовые субботник и воскресник по заготовке кормов 13 и 14 июня!

(Решение Дмитровского горсовета Московской области, поддержанное Мособлсоветом).

Трудящиеся Московской области! Продолжим ударную вахту на заготовке сена, сенажа и силоса! Обеспечим животноводство в полной потребности кормами собственного производства!

(Трудящиеся Дмитровского района Московской области. Бюро МК КПСС приняло постановление «Об открытом письме трудящихся Дмитровского района ко всем коллективам колхозов, совхозов, птицефабрик и организациям, шефствующим над хозяйствами Московской области»).

Земледельцы Шаховского района! Проведем уборочную страду быстро, с высоким качеством!

(Обращение участников районного совещания комбайнеров).

Жители района! Соблюдение правил пожарной безопасности – залог сохранности народного достояния и жизни людей!

(РК КПСС и исполком райсовета).

Труженники Московской области! Встретим 40-летие разгрома немецко-фашистских войск под Москвой выполнением повышенных социалистических обязательств! Ратному подвигу защитников Москвы – наш подвиг трудовой!

(Обращение трудящихся Наро-Фоминского района Московской области, одобренное МК КПСС, исполкомом Мособлсовета, президиумом Мособлсовпрофа и МК ВЛКСМ).

Строители района! Сделаем каждый рабочий день днем высокопроизводительного труда! Все пусковые объекты – в строй!

(Обращение участников собрания районного партийно-хозяйственного актива).

Труженники Подмосковья! Встретим 60-летие образования СССР высокопроизводительным трудом, внесем достойный вклад в выполнение решений XXVI съезда КПСС! 60-летию образования СССР – 60 ударных трудовых недель!

(Обращение передовых коллективов промышленных предприятий Красногорского района).

Шаховчане! Проведем с 1 октября по 1 ноября 1981 года осенний месячник по благоустройству и озеленению!

(Райисполком).

Шаховчане! Активно включимся в борьбу за экономию и бережливость на производстве и в быту!

(Собрание партхозактива района).

Трудящиеся Москвы и Подмосковья! Отметим 5 декабря 1981 года ударным трудом в честь празднования 40-летия битвы под Москвой!

Все – на коммунистический субботник!

(Обращение трудящихся г. Москвы).

Высокие награды

За успехи, достигнутые в выполнении планов и социалистических обязательств по увеличению производства и заготовке продуктов земледелия и животноводства, Президиум Верховного Совета СССР наградил орденом

«Знак Почета» Аврамова Тимофея Аврамовича, техника колхоза имени крейсера «Аврора», Намоконова Григория Спиридоповича, водителя совхоза «Волочапово», орденом Трудовой Славы III степени Левченко Лидию Александровну, доярку совхоза «Середни́ский», Киселеву Тамару Александровну, доярку совхоза «Ивашково», Левницкого Льва Борисовича, токаря райсельхозтехники, Шипокину Галину Ивановну, техника колхоза имени Мичурина, Виттоник Елену Григорьевну, доярку совхоза «Середни́ский».

За достижение высоких результатов в социалистическом соревновании под девизом «Пятилетке – ударный финиш, XXVI съезду КПСС – достойную встречу» бюро МК КПСС, исполком Мособлсовета, президиум Мособлсовпрофа и бюро МК ВЛКСМ в области строительства признали победителем Шаховской район с вручением ему на вечное хранение памятного переходящего вымпела МК КПСС, Мособлсовета, Мособлсовпрофа и бюро МК ВЛКСМ и занесением его в областную книгу почета «Слава передовикам десятой пятилетки».

На 24-й Московской областной партконференции выступил мастер комплексной бригады ПМК-287 Н.И. Травкин. Он сказал: «Два прошедших года были для нашей бригады периодом глубоких качественных изменений. Бригада из 17 монтажников, работавшая в основном на «вал», выросла в комплексную бригаду численностью в 55 человек, способную выполнять годовой объем работ на сумму свыше 1 млн. рублей. За год бригадой освоено 1200 тыс. рублей капитальных вложений, выработка на одного рабочего составила около 20 тыс. рублей, что почти в три раза выше, чем в среднем по тресту. Большую помощь в достижении таких результатов нам оказали Московский областной и районный комитеты партии. Деятельность бригады была под их постоянным контролем, оперативно решались вопросы, связанные с непрерывным планированием, материально-техническим обеспечением и технологическим транспортом...».

На встрече специалистов сельского хозяйства Шаховского района член МК КПСС, председатель областного комитета народного контроля А.И. Волгин вручил В.Е. Капитонову, главному агроному совхоза имени Калинина, Н.П. Степановой, агроному-семеноводу колхоза имени Мичурина, Г.А. Махоньковой, главному зоотехнику колхоза имени Мичурина, Т.В. Глухой, агроному-мелиоратору совхоза «Волочапово», В.И. Елдовницкому, главному инженеру совхоза «Волочапово», дипломы Почета и нагрудные знаки «Передовик сельского хозяйства».

В Раменском сельском Доме культуры чествовали героев десятой пятилетки: доярку Раменской фермы Н.И. Сидорову, тракториста Воскресенского отделения К.Я. Авдеева, приемщицу Раменского дома быта Е.И. Терехину, учительницу Раменской средней школы Е.А. Аписимову, медработника В.А. Веселову, продавщицу В.В. Полтахину. О трудовом вкладе передовиков говорили директор Раменского СДК Г.С. Белова и председатель профкома Т.В. Зенина. Все с восхищением просмотрели по диакопу фотолетпись колхоза имени крейсера «Аврора».

Поддержка войнам

Общее собрание работников колхоза имени крейсера «Аврора» приняло решение перечислять на личные счета колхозников, проходящих службу в Вооруженных Силах СССР, за счет фонда материального поощрения средний заработок за предшествующие уходу в армию месяцы работы в сельхозпредприятии. Таким образом, ребятам, служащим в армии, не только идет трудовой стаж, но и заработная плата. В числе тех, кто недавно вернулся из армии, механизаторы В. Самсонов, А. Ваваев, водители В. Зыбин, А. Капустин. Все они получили заработную плату за два года, им в первую очередь будет предоставлена новая техника.

В 1981 году районная партийная организация насчитывает 2059 членов КПСС, среди которых 822 рабочих, 166 колхозников, 715 служащих. В партийных организациях совхоза «Середнинский» количество рабочих составляет 80 процентов, леспромхоза – 75 процентов.

«Медаль материнства» I степени вручена Т.А. Радюк, доярке совхоза «Середнинский», и Г.Е. Скворцовой, доярке совхоза «Темп», родившим и воспитавшим шестерых детей, «Медаль материнства» II степени вручена Л.А. Андреевой, доярке совхоза «Темп», К. А. Капицовой, штукатуру-маляру из совхоза «Бухоловский», Л.В. Рейтер, доярке из совхоза имени Калнинна, Н.Н. Климовой, рабочей ДРСУ, М.П. Лопуховой, доярке совхоза «Темп», Т.А. Федоровой, доярке совхоза имени Калнинна.

10 апреля 1981 года на 58 году ушел из жизни полный кавалер орденов Славы А.Н. Неволин. После окончания Великой Отечественной войны он работал заместителем директора по политчасти Середнинской МТС, заведующим районным отделом культуры, инструктором райкома партии, возглавлял профсоюзный рабочий комитет совхоза «Середнинский», работал токарем в центральных ремонтных мастерских, пользовался уважением и авторитетом шаховчан.

В детском саду «Солнышко» совхоза «Середнинский» (заведующая Г.И.

Журкина) прошло открытое родительское собрание на тему «Содружество детского сада и семьи в патриотическом воспитании детей». В гости к детям и их родителям пришли ветераны Великой Отечественной войны Е.Н. Ленков, А.Н. Антонова, В.Н. Соколов, которые рассказали о юных героях и бессмертных подвигах тысяч отважных сынов и дочерей Советской Отчизны. Слушатели тепло поблагодарили ветеранов, а дети подарили им сувениры, сделанные своими руками. От имени молодых родителей ветеранов поблагодарил фельдшер санитарной службы Серединской участковой больницы А.А. Прохоров, а Г.В. Чирцова рассказала о том, как она со своими детьми ездила к памятнику Зои Космодемьянской.

За 1980-1981 годы по путевкам профсоюза отдохнули в санаториях 163 работница совхозов и колхозов, в домах отдыха побывали 158 сельских труженников, за счет средств социального страхования по бесплатным и льготным путевкам было направлено на лечение и отдых еще 320 человек.

6 декабря 1981 года в Шаховской район прибыл агитпоезд ЦК ВЛКСМ «Ленинский комсомол», который находился в п. Шаховская два дня. В районе было прочтано 44 лекции, дано 10 концертов, состоялись встречи ветеранов войны, прибывших на агитпоезде, со школьниками поселка и представителями трудовых коллективов. Среди посетивших Шаховской район были генерал-лейтенант В.Д. Годун, генерал-майор А.А. Витрук, дочь маршала Г.К. Жукова доцент Московского металлургического института М.Г. Жукова и другие.

Снижение падеев

По итогам 1980 года в среднем по району от каждой коровы было получено по 2676 кг молока, что ниже уровня предыдущего года на 116 кг. При этом в колхозе имени крейсера «Аврора» от фуражной коровы падали 3116 кг (минус к 1979 году составил 270 кг), колхозе имени Мингурина – 3024 кг (минус – 384 кг), в совхозе «Ивашково» – 2985 (минус – 177 кг), в совхозе имени Калинина – 2622 кг (минус – 186 кг), совхозе «Волочаново» – 2298 кг (минус – 120 кг).

1980 год совхоз «Серединский» закончил с убытком в 689 тыс. руб., совхоз «Ново-Александровский» – в 516 тыс. руб., совхоз «Бухоловский» – около миллиона руб.

Мелнораторы ПМК-24 ведут свои работы с низким качеством. В результате, если в 1977 году каждые сто рублей, затраченные на мелнорацию, окупились в тот же год, то в 1980 году они окупились лишь на 76 рублей, а в совхозе «Ново-Александровский» урожай на мелнорированных землях оказался в 2,5 раза ниже, чем на старопаханных.

Расплата за экстенсивные методы

В 1980 году посевная площадь сельхозкультур в районе составила 47,1 тыс. га, из которых зерновыми было занято 17,4 тыс. га, картофелем – 2,3 тыс. га, кормовыми культурами – 27 тыс. га. Урожай зерновых и картофеля оказались ниже уровня 1979 года.

Поголовье крупного рогатого скота составило в совхозах и колхозах 32,3 тыс. голов, в т.ч. коров – 17,1 тыс. голов, свиней – 5 тыс. голов. На низком уровне ведется работа по воспроизводству дойного стада. В 1980 году от каждой ста коров получено лишь по 82 теленка.

В соревновании с Лотошнским и Волоколамским районами по надоям молока, росту поголовья крупного рогатого скота и коров Шаховской район занял в 1980 году последнее место. В Лотошнском районе от каждой коровы получено по 3081 кг молока, в Волоколамском – по 2793 кг, в Шаховском – по 2676 кг молока, что ниже уровня предыдущего года на 116 килограммов. План по продаже молока Шаховским районом не выполнен.

Доярка Иванковской фермы совхоза «Иванково» А.Д. Французова в 1980 г. получила от каждой коровы по 4351 килограмму молока, причем раздой составил 511 килограммов. Доярка А.И. Круглова из Обуховской фермы совхоза «Волочапово» получила по 4230 кг молока, В.Н. Мурашова из колхоза имени крейсера «Аврора» – по 4074 кг молока.

Экономической учебой в районе охвачено более трех тысяч человек, в том числе в школах коммунистического труда обучаются 1350 человек. В трудовых коллективах и по месту жительства за 1981 год в районе прочтано 2,5 тыс. лекций. На селе для ведения работы на полевых стапах появились передвижные агитвагончики. Жители района выписывают около 20 тыс. экземпляров газет и журналов.

В районе тогда не хватало около 50 доярок. Средний возраст операторов машинного доения превышал 40 лет. Большинство из них были самоучками. Чтобы закрыть кадровые бреши, на фермы по паряду присылали полеводов, механизаторов и водителей, временно лишенных прав на вождение транспортных средств. Все они плохо знали оборудование ферм, неграмотно его обслуживали. Неудивительно, что с пуском новых ферм, модернизацией оборудования отдача возрастала очень медленно, себестоимость молока неуклонно ползла вверх.

Ставка – на обновление

Выход из сложившейся ситуации был в следующем: во-первых, обеспечить приток молодых, технически грамотных кадров; во-вторых – форсированно

вводить новые формы общественного хозяйства: коллективный подряд и чековую форму контроля над затратами, чтобы побудить работников ферм обходиться меньшей численностью персонала на основе повышения специальных знаний и совместительства.

Первый секретарь Шаховского райкома партии Н.А. Кравцов отметил, что в среднем за девятую пятилетку на каждый гектар паши было внесено по 169 кг удобрений в пересчете на действующее вещество, за десятую пятилетку – по 196 кг, то есть на 16 процентов больше. Площадь осушенных земель по сравнению с 1975 годом возросла в 1,5 раза и составляет третью часть паши. Однако урожайность культур за это время снизилась: зерновых на 5 процентов, картофеля на 40 процентов, кормовых корнеплодов – на 75 процентов.

За годы десятой пятилетки хозяйства района приобрели 392 трактора, 120 зерноуборочных комбайнов, много другой техники. На каждого работника сельского хозяйства приходится по 30 лошадиных сил, но новая техника после 2-3 лет использования разукрупняется и используется крайне неэффективно. Производство зерна в районе в десятой пятилетке сократилось на 36 процентов. За десятую пятилетку ни одно хозяйство не выполнило заданий по продаже государству зерна и картофеля. Падает производительность труда, рентабельность производства снижается, совхозы из прибыльных превратились в убыточные. В 1980 году общие убытки хозяйств составили более трех миллионов рублей.

Продуктивность животных с 1975 года постоянно падает, хозяйства не выполняют заданий по продаже государству молока и мяса. Надой молока на одну корову в 1980 году по сравнению с 1975 годом снизился на 585 килограммов. поголовье крупного рогатого скота за прошедшую пятилетку увеличилось на 10 процентов, а производство кормов осталось на прежнем уровне, снижается их качество.

В хозяйствах района более трех тысяч гектаров орошаемых культурных пастбищ, однако урожайность их составляет не более 150 центнеров зеленой массы, уход за пастбищами организован плохо.

Основные фонды сельхозпредприятий за десятую пятилетку выросли на 41,5 процента, а валовое производство продукции осталось на прежнем уровне.

Не выполняются приказы

За годы десятой пятилетки среднегодовое производство картофеля снизилось на 9 процентов, зерновых – на 20 процентов. План по продаже госу-

дарству зерна выполнен на 90 процентов и картофеля – на 50 процентов, год от года снижаются падеж молока.

Районное управление сельского хозяйства за 1980 год издало более 300 приказов. Многие приказы при этом дублировали друг друга или издавались повторно. В приказах не указывалось, на кого возлагается ответственность за их исполнение, на кого – контроль. Не случайно большинство приказов не выполняются.

На сессии районного совета председатель исполкома райсовета Г.И. Иванов отметил, что в 1980 году хозяйствам района не удалось выйти на намеченные рубежи. Ниже плана оказалась урожайность сельхозкультур, кормов для общественного животноводства заготовлено недостаточно, низким остается их качество. После плохо проведенных мелноративных работ с применением закрытого дренажа поля остаются переувлажненными. С нарушением технологий ведутся культуртехнические работы.

Звеньевой колхоза имени крейсера «Аврора» М.Г. Логунов, несмотря на неблагоприятные погодные условия, получил наивысший в районе урожай кукурузы. С каждого из 70 гектаров он собрал по 404 центнера этой культуры.

За годы десятой пятилетки поголовье коров в колхозе возросло на 28,6 процента, продажа молока увеличилась на 18,3 процента, мяса – на 35,5 процента. Производительность труда возросла на 17,8 процента. Среднемесячная заработная плата за годы десятой пятилетки составила 168 рублей, против 111 рублей в девятой пятилетке.

Потенциал райсельхозхимии

Шаховское районное объединение «Сельхозхимия» было создано в 1974 году. Председатель объединения В.В. Мохов отметил, что за это время основные фонды предприятия выросли с 936 тыс. рублей до пяти миллионов рублей. Построен глубокий складской комплекс (до этого удобрения хранились в 40 малоприспособленных строениях, удобрения перевозились самосвалами, что приводило к порче упаковок, рассыпанию и потерям удобрений), приведены в порядок доставшиеся организации здания, ведется строительство жилого дома. Если в первый год работы организация имела 14 тракторов и другой самоходной техники, 30 прицепных машин, 36 автомобилей, то в 1981 году насчитывалось 72 трактора, 78 автомобилей, 130 прицепных машин.

В зиму 1979 года на складах райсельхозхимии хранилось 7,5 из 11 тыс. тонн удобрений. В зиму 1980-1981 года все удобрения хранились на складах

предприятия, однако в связи с этим встали проблемы доставки удобрений на места. Большая часть отрядов работала на значительном удалении от базы. Имелась многочисленная простоя из-за поломок техники, в связи с тем, что предприятие не располагало необходимым количеством автопередвижных мастерских.

Среди передовиков производства не раз отмечались оператор по разгрузке известковой муки И.В. Власенков, механизаторы В.И. Тихомиров, В.М. Жучков, экскаваторщик А.И. Шутьев, водители О.И. Вербин, С.А. Бравичев, В.А. Тимохин, М.И. Мазурин и другие.

Начальник управления «Россельхозхимия» П.Г. Сугробов тепло поздравил начальника Шаховского объединения «Сельхозхимия» В.В. Мохова и весь коллектив объединения с победой в соцсоревновании и вручил переходящее Красное знамя министерства сельского хозяйства РСФСР и республиканского комитета профсоюза работников сельского хозяйства.

За годы десятой пятилетки в сравнении с предыдущим пятилетием колхоз имени крейсера «Аврора» увеличил сдачу молока государству на 18 процентов, мяса - на 35 процентов, зерна - на 22 процента. поголовье крупного рогатого скота увеличилось на 26 процентов, коров - на 28 процентов. В то же время из-за низкой урожайности себестоимость центнера зерна увеличилась на 70 процентов и достигла уровня в 12 руб. 98 коп. против 7 руб. 63 коп. Себестоимость центнера картофеля повысилась за пятилетие на 6 руб. 70 коп., молока - на 4 руб. 55 коп.

При пехватке кормов

В 1980 г. было сдано скота ниже средней упитанности и тощего 45 процентов от общего поголовья, тогда как в 1975 г. этот показатель составлял всего 29 процентов. Удельный вес сдачи скота высшей и средней упитанности составил в 1980 г. 57 процентов против 20,2 процента в 1975 г.

За десятую пятилетку поголовье крупного рогатого скота в районе в личных подсобных хозяйствах граждан снизилось на 219 голов и составило 1,1 тыс. голов, в т.ч. коров - 735, свиней - 877, овец - 7749, коз - 407, кроликов - 1325, что меньше уровня 1975 года.

По данным начальника районного производственного управления сельского хозяйства Н.Н. Арстова, содержание в почвах района гумуса уменьшается, что и ведет к недобору продукции. Чтобы предотвратить негативный процесс, на каждый гектар пашни необходимо вносить по 12-15 тонн органики, а в хозяйствах вносится от силы по 7 тонн. Причем качество органики низкое, компосты не готовятся, сорняки снова и снова засоряют поля.

Поточно-цеховая система

В 1980 году животноводческая отрасль принесла колхозу имени Мичурнина прибыль в 350 тыс. рублей. На фермах колхоза находится 1990 коров холмогорской породы. Все животные высококровные. Чтобы перевести животноводство на современный индустриальный уровень, в колхозе внедряется поточно-цеховая система содержания животных, которая позволяет каждому оператору машинного доения ухаживать за 70 животными, заметно увеличивая производительность труда. Новая организация труда внедрена на Бабенской ферме и принесла хорошие результаты.

В совхозе имени Калинина сформировано шесть гуртов молодняка 1979-1980 годов, которые содержались на отгонных пастбищах. Недостатки везде устранимы: не разработан зеленый конвейер, не соблюдается распорядок дня по выпасу животных, не оборудованы водопой и тесовые навесы для больших животных, кончается соль-лизунец, отсутствуют возможности взвешивания животных, пастухи не знакомы с системой оплаты труда, им не додана спецодежда. Но все эти недоработки вместе ведут к плачевным результатам.

Середнинский молочный комплекс действует три года, но до сих пор не может выйти на проектную мощность. Вместо 1600 коров в нем содержится пока 900 коров. После ухода строителей оказалось, что эксплуатировать его в данном виде трудно. А на ряде участков и вовсе невозможно. Специалисты райсельхозтехники полностью переделали отдельные узлы и участки, многое сделали в доводке оборудования и специалисты совхоза. Однако еще предстоит на всех линиях заменить групповые автопоилки, установить концевые выключатели на транспортерах кормораздачи и павозоудаления, смонтировать систему раздачи жидкого поила непосредственно в кормушки и т.д.

За 1980 года от каждой коровы на Середниском комплексе получили по 3074 кг молока, раздой коров составил 232 кг. Результаты могли бы быть выше, если бы полнее соблюдались технологические требования. На 200 коров здесь нет никаких учетных данных. Карточки на животных на комплексе заведены, но находятся они в центральной конторе и заполняются время от времени. Группы коров не сформированы по их физиологическому состоянию, что препятствует их дифференцированному кормлению и должному уходу. Вся ответственность за недоработки ложится на начальника комплекса А.М. Битюкова и главного ветврача П.М. Булатова.

Райсельхозтехнике – 20 лет

Шаховскому районному производственному объединению по производственно-техническому обеспечению сельского хозяйства, кратко именуемо-

му райсельхозтехинкой, исполнилось 20 лет. Управляющий сельхозтехинкой Н.Ф. Соловьев отметил, что первоначально предприятие базировалась на территории РСУ и только потом, в 1964 году, построило свою пылепильную базу. В 1974 году на базе предприятия была создана еще одна организация – агрохимцентр, которому был передан ряд производственных объектов.

В структуре предприятия семь служб, в том числе станция техобслуживания (СТО) тракторов, СТО животноводства, обменный пункт, автотранспортная служба и др. подразделения. На базе сельхозтехинки организовано техническое обслуживание энергонасыщенных тракторов К-700, К-701, Т-150. Автопарк объединения составляет 90 машин, более половины которых занято на грузоперевозках. За годы одиннадцатой пятилетки предстоит построить базу для обслуживания энергонасыщенных тракторов, депо комбайнов, жилье для 90 семей.

В числе передовиков предприятия награжденный орденом Трудового Красного Знамени В.М. Хрусталева, кавалер ордена Трудовой Славы III степени Г.И. Соколов, водитель А.И. Лебедев, краповщик А.М. Сергеев, инженер Т.А. Грищенко, рабочая Т.М. Корнеева.

Агрономов больше - урожаи меньше

В хозяйствах района более 100 агрономов, но если в 1976 году в севооборотах было введено более 70 процентов посевных площадей, то в 1979 году - 45 процентов, в 1980 году - ни одного. Хуже стали работать и с органикой. В 1980 году в среднем на каждый гектар пашни внесли по семь тонн органики, что на 15 процентов меньше, чем в 1976 году. Внесение минеральных удобрений увеличилось на 10 процентов, однако соотношение питательных элементов, вносимых в почву, не учитывается. В результате в совхозе «Темп», например, под зерновые было внесено на гектар по 63 кг азота и лишь по 4 кг калия. В хозяйствах района отсутствуют четкие системы семеноводства зерновых культур, картофеля, многолетних. Не разработаны планы сортообмена и сортообновления.

Готовясь к весенней посевной, хозяйства начали вывозить удобрения со складов «Сельхозхимии». Дорогу к этим складам можно найти по толстому слою удобрений на асфальте. Ни одна из машин, будь то машина колхоза, совхоза или самой «Сельхозхимии», не приспособлена для перевозки сыпучих грузов. Удобрения со склада выдаются без накладных и без взвешивания. Берни сколько хочешь, вози куда угодно! Между тем и ответственных лиц в райсельхозхимии хватает, и народных контролеров 29 человек.

В совхозе «Мир» Шатурского района более пяти лет механизаторы работают по скользящему графику. Передовой метод решили перенять в совхозе «Ивашково». Главный инженер совхоза В.И. Ендовицкий ездил в

Шатурский район, тщательно изучил опыт, подобрал звено механизаторов для работы по-новому. Четыре механизатора И. Агеев, А. Ивашкин, Н. Пусарев, В. Кузьмин обслуживают три трактора.

Каждый трактор закреплен за конкретным механизатором, которые работают на нем по скользящему графику по шесть дней, а потом два дня отдыхают. В. Кузьмин – механизатор подменный, работает на том тракторе, хозяин которого ушел на отдых.

Новая организация труда механизаторам понравилась. Теперь на очереди перевод на новый метод братьев Каравашкиных из Плосковской бригады. Их как раз четверо.

Член президиума районного общества кролиководов пенсионер П. Хорев поделился опытом выращивания кроликов в подсобном хозяйстве. В 1980 году П. Хорев продал 54 племенных кролика и сдал в заготконтору 39 кроликов и 19 шкур, получив за это 743 рубля.

Средняя зарплата – 145 рублей

Выступая на совещании, главный экономист совхоза «Ново-Александровский» Г.В. Саксонов проинформировал, что средняя заработная плата в их хозяйстве возросла за минувшее пятилетие со 125 рублей до 145 рублей. За минувшую пятилетку совхоз построил 2 тыс. кв. метров жилья, что позволило улучшить жилищные условия 72 семьям. С 1977 года совхоз специализируется на выращивании молодняка крупного рогатого скота для хозяйств района. К 1985 году труженики хозяйства решили увеличить надой на фуражную корову до 3930 кг с нынешних 2791 кг.

Побывавший в Шаховском районе секретарь МК КПСС А.Т. Шамогин поздравил растениеводов района с выполнением плана по заготовке сена к 13 июля и поставил задачу преодолеть отставание к уровню прошлого года в надоях молока на фуражную корову. Для этого следует шире развернуть социальное соревнование, строже спрашивать со специалистов, вести пастбу скота в утреннее, дневное и ночное время, обеспечить подкормку животных в дневное время зелеными кормами непосредственно в кормушки, лучше использовать комбикорма и зернофураж, немедленно запустить в работу все кормоцеха и кормокухни. План полугодия по закупкам молока от совхозов, колхозов и из личных подворий выполнен на 68,4 процента.

Председатель исполкома Волочановского сельсовета Т.А. Кузьмина сообщила, что по заданию шефы из ДСУ-6, Шаховского участка ткацкой фабрики, молочного завода, АТК-17 должны заготовить для совхоза «Волочаново» 290 тонн рассыпного сена. Своими силами совхоз планирует заготовить 250 тонн сена.

По итогам 10 месяцев 1981 года в совхозах и колхозах только из-за прогулов потеряно 3910 человеко-часов рабочего времени.

Меньше плана

На районном совещании животноводов первый секретарь РК КПСС Н.А. Кравцов отметил, что по сравнению с итогами 11 месяцев 1980 года государству недодано 9 тыс. тонн молока, поголовье коров уменьшилось на 570 голов. Фермы плохо подготовлены к зиме, корма скармливаются без предварительного взвешивания, не создано постоянных звеньев по заготовке для ферм хвойно-веточного корма. Ввод первотелок в стадо составит всего 13,7 процента, в то время как в 1978 году их вводилось более 20 процентов. От ста коров получено лишь по 67 телят. На фермах нарушается распорядок дня, отсутствует повседневная работа с людьми.

По итогам работы за 11 месяцев 1981 года хозяйства района получили молока на фуражную корову по 2061 кг, минус к уровню 1980 года составлял 473 кг. При этом в колхозе имени крейсера «Аврора» за 11 месяцев 1981 года от каждой коровы падали по 2445 кг (минус к уровню 1980 года составил 499 кг), в совхозе «Иванково» - 2397 кг (минус - 445 кг), совхозе «Ново-Александровский» - 2261 кг (минус - 358 кг), совхоз «Серединский» - 2181 (минус - 338 кг), колхозе имени Мичуринна - 2017 (минус - 835 кг), в совхозе имени Калинина - 1983 кг (минус - 503 кг), совхозе «Темп» - 1913 кг (минус - 402 кг), совхозе «Волочаново» - 1840 кг (минус - 355 кг), совхозе «Бухоловский» - 1659 кг (минус - 506 кг).

Начальник инспекции госсельхозтехнадзора И.И. Елагин проанализировал сроки службы техники в хозяйствах района. Через 8 лет списываются такие тракторы как ДТ-74, ДТ-75, МТЗ. Но вот в умелых руках механизатора колхоза имени крейсера «Аврора» Н.А. Щедрина ДТ-74 прослужил 14 лет. 8 лет безупречно служит ДТ-75 механизатору Н.В. Жукову. И еще как служит! В сложном на погодные условия 1980 году он выработал на нем 1145 условных гектаров. Высокой выработки на своем МТЗ-50 добивается Ф.М. Голованов, трактор служит ему уже 9 лет и только в этом году прошел свой первый капремонт. Как правило, вся техника в колхозе имени крейсера «Аврора» служит надежно и долго. Еще в 1975 году здесь построили новые ремонтные мастерские, в этом году заканчивают строительство ангара для хранения сложной техники, достраивается прилегающая к ангару площадка с твердым покрытием. На центральной усадьбе колхоза вскоре будет сосредоточена вся колхозная техника, чтобы усилить контроль за ее состоянием и ремонтом. Строится и площадка для гусеничной техники. Заказал колхоз и проект машинного двора. В 1980 году затраты на капремонт техники снизи-

лись по сравнению с предыдущим годом на 1,7 тыс. руб., на 5,4 тыс. руб. снизились затраты на ремонт сельхозмашины, силосных и картофелеуборочных комбайнов.

Комбайны стоят: машин нет

Инспектор районного комитета народного контроля В.С. Крейдун проверил ход заготовки кормов в совхозе «Бухоловский». Работы ведет специализированный отряд. Механизаторы не довольны. Их три комбайна Е-380 простаивают часами, потому что для отвоза зеленой массы вместо девяти специально оборудованных автомобилей-самосвалов за отрядом закрепили два трактора К-700 и один самосвал, но борта в тележках парашены только с одной стороны и зеленая масса начинает сваливаться уже при погрузке.

Юрист районного управления сельского хозяйства О.Н. Полякова разъяснила гражданам нормы выделяемых приусадебных участков. Специалистам, проживающим в сельской местности, предоставляются приусадебные участки в пределах 0,25 га на семью, для семей рабочих и служащих совхозов – 0,3 га, для колхозников – до 0,5 га.

На районном совещании комбайнеров в совхозе «Серединский» главный агроном райсельхозуправления В.С. Смирнов отметил, что хлеборобам предстоит убрать зерновые на 17057 гектарах, в том числе озимые культуры на 2519 гектарах и на 14538 гектарах яровые зерновые, около двух тысяч гектаров семенников многолетних трав. На косовицу хлебов выйдут 145 зерноуборочных комбайнов из 146, на каждый из которых нагрузка составляет по 108 гектаров зерновых и многолетних трав. Озимыми в 1981 году предстоит засеять 8500 га. В хозяйствах имеется 1700 тонн семян переходящего фонда, которых хватит на 6300 гектаров.

В октябре 1981 года на совещании районного актива было отмечено, что из 146 комбайнов в первые дни уборки из-за некачественного ремонта смогли выйти на поля лишь 64, из 19 зерносушильных пунктов в начале сезона запустили лишь 13. Урожайность картофеля составила в среднем по району 77,5 центнера клубней с гектара, что ниже плана.

Первые садоводства

Более 200 рабочих, служащих и пенсионеров п. Шаховская стали членами огороднических товариществ с поэтическими названиями «Маяк», «Малиновка», «Ягодка».

В колхозе имени крейсера «Аврора» прошел районный конкурс мастеров машинного доения. Первый приз присужден доярке совхоза «Серединский» Н.И. Орловской, второе место заняла молодая доярка комплекса В.Г. Мусченко.

На десятом Всероссийском конкурсе мастеров машинного доения, в котором принимали участие 108 животноводов из разных областей России, Валентина Муснико из совхоза «Середникий» завоевала бронзовую медаль.

Председатель рабочкома совхоза «Иванково» Н.В. Гучков тепло поздравил победителей соцсоревнования комбайнеров на жатве. Первым намолотил 200 тонн зерновых В.Н. Каравашкин, всего на его счету 311 намолоченных тонн зерна. Второе и третье места заняли А.Ф. Бура и В.В. Борисов, намолотившие соответственно 280 и 276 тонн зерновых.

Крыши словно решето

Начальник районной госсеинспекции Л. Осипова проверила условия хранения зерна в совхозе «Темп». Выяснилось, что в рептинском зерноскладе, где было засыпано на хранение 200 тонн зерна, крыша не ремонтировалась четыре года и напоминает решето.

Чтобы хоть как-то спасти зерно от дождя, заведующая зерноскладом каждый раз выставляла 70 ведер под самыми большими прорехами в крыше, а после дождя сливала наполненные ведра на улицу и... расставляла их на прежние места в ожидании следующего дождя.

Введен в эксплуатацию и новый совхозный зерносклад гораздо большей площади, в котором хранятся сотни тонн семян нового урожая. Но он также не соответствует требованиям хранения продукции. Кровля выполнена ненадежно, ворота плотно не закрываются. В складе хозяйничают ветер и непогода.

У труженников колхоза имени крейсера «Аврора» с учащимися Красногорского оптико-механического техникума давние и прочные связи. Ежегодно студенты помогают колхозникам в уборке картофеля. В этом году плантации картофеля занимают 200 га. Жить студенты будут в лагере из сборных щитовых домиков, который возник за околицей села Рамешье в 1979 году. В каждом домике смогут комфортно устроиться 20 человек. Внутри коттеджи отделаны цветным оргалитом, есть паровое отопление, кровати с необходимыми постельными принадлежностями. В отдельном домике оборудована сушилка для одежды и обуви. Еще один коттедж отведен под клуб и столовую.

Урожай зерновых составил в среднем по району 14,8 центнера, что много меньше, чем собирали в среднем в девятой и десятой пятилетках. План продажи зерна в 1981 году выполнен всего на 55 процентов. Корнеплоды занимали 458 га, а урожай дали небольшой.

40 лет на тракторе

В.П. Смирнов из совхоза «Середнискский» в сельскохозяйственном производстве с 13 лет. В 1938 году его послали на курсы трактористов. На тракторе он и проработал более 40 лет, с перерывом на фронтовые годы.

4 октября 1981 года совхоз «Ново-Александровский» рапортовал о завершении уборки картофеля. С каждого из 225 гектаров получено по 82 центнера клубней.

Главный зоотехник районного управления сельского хозяйства И.А. Марченко проинформировал, что в 1981 году на каждую условную голову КРС запасено по 15,1 центнера кормовых единиц, что на 1,4 центнера больше, чем было запасено на предыдущую зиму скота. Из 8320 тонн проверенного сена к первому классу можно отнести лишь 35 процентов, а 17 процентов к неклассному.

Дефицит рабочей силы

По данным начальника отдела кадров районного управления сельского хозяйства З.М. Дороговой, в сельхозпредприятиях недостает 1128 работников, в том числе в растениеводстве 273 человека, в животноводстве 355 человек, следовательно, без помощи шефов или активной механизации трудовых процессов сельхозпредприятия работать не могут.

Современную сложную технику некому осваивать. В районе лишь 60,7 процента классных механизаторов. Между тем выработка тракториста-машиниста первого класса в среднем на 25-30 процентов выше, чем у механизатора третьего класса. Классных водителей в совхозах и колхозах 63,7 процента, классных животноводов – 25,4 процента. В новом учебном году планируется послать на курсы повышения квалификации 180 механизаторов и животноводов.

В 1982 году район должен продавать государству на 18 процентов молока больше, чем по плану 1981 года. В 1981 году предполагалось продавать молока на 20 процентов больше, чем в 1980 году, однако это рубеж так и не был взят. Ежедневно район недопоставляет государству по 7-8 тонн молока.

В 1982 году растениеводы района должны получить с каждого гектара по 25 центнеров зерновых, 145 центнеров картофеля, 45 центнеров многолетних трав.

Директор леспромхоза В.И. Игнатьев на производственном совещании проинформировал, что в первом году одиннадцатой пятилетки коллектив

предприятия успешно справился с районным заказом по приготовлению для животноводческих ферм питательного веточного корма. При задании 75 тонн изготовлено хвойных лапок 203 тонны. В тысячи и тысячи рублей убытка обошлось государству строительство цеха древесно-стружечных плит, выпуск которых так и не был налажен. Закончена палатка фанерного цеха. Но выпуск просто фанеры принесет одни убытки. Нужно думать о том, как эту фанеру переработать.

По сообщению экономиста реалбазы хлебобулочных Т.Н. Вещегуровой, на 106 процентов выполнили план пяти месяцев труженики предприятия. Высоких производственных показателей добиваются работники комбикормового цеха В.П. Матвеева и В.С. Борисова.

Пара метел – булка хлеба

Шаховской леспромхоз выпускает 22 наименования различных товаров, в том числе карандаши маркировочные, шкафы теплоизоляционные, детали к деревянной ящичной таре, пиленные заготовки.

В качестве товаров народного потребления Шаховской леспромхоз выпускает столбики и штaketники для изгороди, метлы, толкушки. План 1980 года по выпуску этого вида товаров был выполнен на 71,6 процента. В новом году Никольскому лесопункту выпускать толкушки не на чем. Единственный станок был отправлен на ремонт в Солнечногорский комбинат. А потом его забрали на выставку оборудования и через месяц из управления прислали бумагу, чтобы назад станок не ждали.

В Ядровском лесничестве освоен выпуск нового вида товара для народа – ручек для лопат, а также ручек к малярным кистям, щеткам, лобзикам и совкам для мусора. Метлы здесь работники вяжут охотно и привлекают к этому даже своих жеп – ведь за каждую связанную метлу можно заработать 9 копеек. Связал пару метел – и булка хлеба. За сезон семье можно связать 1,5 тыс. метел. В 1980 году работники лесничества собрали 4737 кг сосновых шишек при плане 5000 кг. Еще сделали 16 тыс. ручек для лобзиков, но из-за брака потребители их брать отказались. Прислали в лесничество новый станок для изготовления ручек. Но ящик с инструментами, запчастями и инструкциями для этого станка потерялся. Из-за этого полгода станок не работает.

29,7 тыс. пар заготовок для школьных осенних туфель выпустили работницы Среднего цеха Московской обувной фабрики им. Капрапова, успешно выполнив план, причем 90 процентов продукции оценено первым сортом.

Бригада В.А. Антонова на деревообрабатывающем заводе выпускает топографические зонты. В коллективе 20 человек, которые выполняют около 40 операций. Все работают ритмично и постоянно перевыполняют задания. Также на заводе выпускают ящичную тару, капканы для мышей и крыс, сетки хозяйственные, доски разделочные. В мае 1981 года токари К.Г. Снеткова и Р.П. Кроткина выпустили 6 тыс. ручек для сечек.

Инженер охраны леса Шаховского леспромхоза М.Д. Надольская после очередного рейда обращает внимание руководства ПМК-24 на нарушение правил противопожарной безопасности при разработке болота Крупино. Мелно-расторы обязаны были окружить разрабатываемый массив противопожарными рвами, сделать водоем, не допускать свалок высохших сосновых деревьев, но из года в год забывают это сделать.

Банши вежки и метлы

В 1981 году Шаховской леспромхоз произвел 4 тысячи банши вежек, семь тысяч столбиков для изгороди, 25 тыс. березовых метел, что в пять раз больше плана, на 200 процентов выполнен план и по производству шпакетника. Предприятию заказали восемь тыс. черенков для лопат, новогодних елок на 12 тыс. рублей. Большую заботу о выполнении плана по выпуску товаров народного потребления проявляют В.Б. и З.М. Платоновы, В.А. Голубин, А.Ф. Бурлаков, Ю.В. Попов. Всего товаров народного потребления изготовлено в два раза больше, чем в 1980 году.

Комплексная система управления качеством продукции внедрена на Шаховском молочном заводе, что принесло ощутимые результаты. По итогам восьми месяцев завод отправил высшим сортом сметаны 96,7 процента, творога – 92,2 процента при плане 87 процентов. Хорошо работают Н.Н. Рабина, Л.Д. Никитинская, А.П. Пенкин, А.Н. Егоров, молодые работницы Н. Шерстнева, Т. Трemasова. План трех кварталов по производству творога завод выполнил на 115 процентов, по выпуску сметаны – на 114 процентов.

В 1975 году коллектив комбикормового цеха реалбазы хлебопродуктов выпускал 200 тонн комбикормов в сутки, обеспечивая семь районов западной зоны Московской области. Ныне эти функции взял на себя завод в Клину, а реалбаза обеспечивает в основном Шаховской и Лотошинский районы, с плановой производительностью 100 тонн в сутки. Реалбаза борется за звание «Предприятие высокой культуры производства». Большой вклад в эту работу вносят А.И. Дугин, А.Г. Ефремов, А.Е. Ерохин, А.А. Самолетова, З.С. Субботина, З.И. Виноградова. 5 декабря коллектив реалбазы хлебопродуктов выполнил не только годовой план, но и годовые социалистические обязательства по выпуску комбикормов и росту производительности труда.

Не успевают строить

В 1980 году было построено 9426 кв. метров жилья, детсад на 140 мест в Ивашково, магазины в Степаньково и Муриково, животноводческие помещения на 2600 скотомест, три картофелехранилища, сепажные траншеи на 21 тыс. тонн, сепные сараи на 5 тыс. тонн, 10 километров подъездных путей и некоторые объекты культурно-бытового назначения.

Из семи строительных организаций района (ДСУ-6, ДРСУ, ПМК-287, МПМК, РСУ, ПМК-24, ПМК-1) с планом подрядных работ справилось лишь ДСУ-6, выполнившее план на 101,1 процента. По району план подрядных работ выполнен на 92,9 процента. ПМК-287 выполнила план на 94,5 процента. Потери рабочего времени из-за прогулов превысили 3,5 тысячи человеко-дней, количество прогульщиков составляет от среднесписочной численности работников 21,9 процента.

План десятой пятилетки по вводу в эксплуатацию мелноративных площадей коллектив ПМК-24 выполнил на 41 процент. Хозяйства района получили 3771 га осушенных и 733 га орошаемых земель. На площади 1997 га проведены культуртехнические работы. На поля колхозов и совхозов района вывезено около 300 тыс. тонн торфа. Для полива орошаемых земель построено 6 плотин с запасом воды четыре миллиона кубометров. Проведена реконструкция торфоболота в совхозе «Серединский» на площади 29 га. Введена в эксплуатацию первая очередь болота Крупино.

Не введены в строй сотни гектаров осушенных земель в колхозах имени Мишурина и имени крейсера «Аврора», совхозе «Ново-Александровский», не сдано свыше 400 га орошаемых земель, на 980 га не проведены культуртехнические работы. Низким остается их качество. В 1981 году коллективу ПМК-24 предприятия предстоит провести орошение на 588 га, сдать в эксплуатацию 18-квартирный жилой дом, насосную станцию и коллектор.

Брак и недоделки

В декабре 1980 года ПМК-287 сдал в Мурикове коровник на 600 мест. Список недоделок, которые отметила госкомиссия, состоял из полутора десятков пунктов, в том числе: не выкопаны пруды-отстойники, не действует комплекс очистных сооружений, не подключено электричество, не начаты работы по устройству освещения коровника, не ограждена территория. Недоделки устраняются тоже весьма своеобразно. Так железобетонные плиты подъездных путей укладываются прямо на снег. Начальник участка М.А. Добров признал, что по весне все плиты придется поднимать и делать подсыпку.

Больше года прошло с тех пор, когда строители сдали Белоколпскую

восьмирядную ферму. Но на ней до сих пор не работают ни душевые, ни туалеты. Из некоторых помещений так и не вынесены строительные приспособления и стройматериалы.

Больничный долгострой

В 1977 году Шаховской ремстройучасток начал капитальный ремонт терапевтического отделения Раменской больницы и растянул эту работу на годы. Начальник ремстройучастка А.К. Морозов обещал закончить работы в 1980 году, прошел год, а конца ремонта не видно.

За три года своего существования межколхозная ПМК потеряла из-за прогулов и низкой организации труда 473 человеко-дня.

Начальник ГАИ Шаховского района И.И. Каймин отметил, что ПМК-1 треста ГЭКС медленно ведет работы по реконструкции автодороги Середя-Малое Крутое. Участок от Косилова до Куркина не имеет твердого покрытия. Качество проводимых работ явно неудовлетворительное. Обочины дороги во многих местах занижены по отношению к полотну на 20-30 см. В д. Дубрашивка засыпан ковет, отводящий с дороги сточные воды и ручей. В результате с 6 по 20 ноября 1980 года этот участок был покрыт льдом, толщиной до 20 см и оказался опасным для движения автотранспорта.

В январе 1981 года коллектив ПМК-287 в районном Доме культуры отметил 20-летие со дня образования мехколхоза. Строителей поздравили второй секретарь РК КПСС В.П. Мельников, начальник мехколхоза И.Ф. Молчанов, управляющий трестом «Мособлстрой-18» И.П. Самохин, секретарь Шаховского РК КПСС Л.В. Иванова, секретарь парткома совхоза «Бухоловский» Б.И. Верченко и др. Заместитель председателя исполкома райсовета С.А. Дроздов вручил большой группе строителей почетные грамоты и памятные подарки.

Своими силами

Главный инженер по строительству районного управления сельского хозяйства А. Бабочкин отметил, что строительными цехами колхозов и совхозов за 1980 год освоено строительно-монтажных работ на 1435 тыс. рублей, введено в строй 30 важных народнохозяйственных объектов: силосные и сепажные трашеры, сепажные сараи, зерносклады, двухквартирные и четырехквартирные дома, общежития и другие объекты.

В одной из четырехэтажек микрорайона в Середя работницы совхоза «Серединский» получили новую квартиру, недоделкам в которой не было конца. На полу строители «забыли» постелить линолеум, который пришлось «выбивать» не один месяц и стелить своими силами. Вместо целой двери в

одну из комнат вела только половинка двери, а вместо второй половинки – тряпичная завеска. Этот брак строители и за брак отказывались считать: «Эка певидаль, и не с такими недоделками квартиры сдаются!». Пришлось жаловаться жильцам на строителей председателю исполкома Серединского сельсовета Р.И. Тереховой, а та по данному делу недоделок и претензий других жильцов уже на целую тетрадь набрала и передала ее прорабу ПМК-287.

Молодые специалисты совхоза «Серединский», получившие новую квартиру в микрорайоне с Середка, жаловались, что паркетные полы в квартире все в краске и извести, в ванной нет раковины и нет одного из кронштейнов, чтобы ее можно было повесить, на кухне раковина стоит, но она не подсоединена к системе канализации, и труб даже никаких нет, в туалете нет унитаза, в окнах не хватает стекол, дверные ручки и замки все сорваны. Через несколько месяцев часть недоделок строители устранили, а часть так и оставили: дверь так и не заменили, худую крышу не стали чинить. Молодым специалистам самим пришлось покупать и устанавливать унитаз и бачок, из милости подаренных строителями осколков собирать сток для воды из раковины. Вдобавок выяснилось, что одна из стен в квартире промерзает так, что покрывается инеем, никакие обои на ней не держатся.

Вокруг новых домов сплошные канавы и ямы, оставленные ПМК-48. Непролазная грязь стоит круглый год.

Свалка на стройплощадке

Заведующий внебюджетным отделом строительства районного комитета народного контроля А.А. Николаев побывал на строительных площадках МПМК. На одном из них он обнаружил брошенные в грязь арматуру, сваленный в кучи и частично разбитый кирпич, чугунные и асбестовые трубы, гипсолитовые плиты, из части которых через рытвины и лужи была выложена дорожка. Значительную часть этих материалов уже невозможно использовать по назначению, что приведет к большому перерасходу материалов и удорожанию строительства. А вот на стройплощадке у д. Фроловское, где возводится коровник, был образцовый порядок. Сolidные запасы кирпича хранились в аккуратно струганных поддонах, штабелями был сложен пиломатериал, отдельно хранились железобетонные конструкции. Все на своем месте. Строительство здесь ведет лучшая бригада МПМК, которой руководит В.Ф. Грихин.

Главный инженер ДРСУ В.И. Буркаев на совещании проинформировал, что по методу бригадного подряда в управлении выполняется более 40 процентов работ при плане 25 процентов. На бригадном подряде работают бригада Л.Д. Сорокиной, которая строит дорогу Бухолово-Козлово, бригада Медведева, которая строит гараж и спортзал ДРСУ. По плану эти объекты

должны быть введены в строй в марте 1982 года, но бригада решила их сдать 7 ноября 1981 года.

Заведующая Шаховской парикмахерской Н.Д. Матвеева сообщает, что для парикмахерской в с. Серда было выделено помещение в новом благоустроенном доме, построенном строителями ПМК-287. Но оно оказалось непригодным из-за отсутствия водопроводных кранов, раковины, разбитых стекол и поломанной двери. Комиссия составила акт недоделок, после чего двери и окна были отремонтированы, а водопровод и сантехническое оборудование так и не установили.

Вопрос вынесен на заседание райсовета, который должен повлиять на строителей.

Дом сдан, а жить нельзя

По сообщению главного архитектора района А.А. Николаева, немало нареканий поступает в адрес строителей от новоселов. Если в целом по району сроки строительства жилых домов и производственных объектов сократились, то сроки устранения недоделок, отмеченных государственной комиссией, значительно возросли. Так по вине ПМК-287 60-квартирный дом в п. Шаховская был заселен через шесть месяцев после ввода. На полгода задержалось новоселье в новом здании в связи с устранением недоделок и у работников Госбанка.

Никакой критики не выдерживают строительные площадки административного здания в п. Шаховская, 90-квартирного дома для работников «Сельхозхимии». Мастера и прорабы на этих участках так часто меняются, что не успевают войти в курс дела. Стройплощадки не огорожены, журналы производства работ ведутся нерегулярно. Рабочие бесконечно перебрасываются с одного объекта на другой. В результате на участках много брака, недоделок, отступлений от проектов.

Бесконтрольная работа кранового хозяйства привела недавно к аварии: башенный кран на строительстве административного здания сошел с подкрановых путей, и лишь по счастливой случайности никто при этом не пострадал.

В Серде строится баня не там, где предусмотрено проектом, а на заболоченном месте, где не производились геологические изыскания. Фундамент строители заложили таким образом, что один край на метр выше другого. Трудно сказать, как долго простоят такие здания.

Недовольны земледельцы и работой мелнораторов. Сдаваемые ими объекты долго невозможно ввести в строй, урожайность на них намного ниже чем на неулучшенных землях.

Первые жилкооперативы

Три жилкооператива решено создать и в Шаховском районе. По 1200 квадратных метров жилья кооперативным способом намечено построить в совхозах «Серединский», «Волочапово» и колхозе имени крейсера «Аврора». В каждый из кооперативов уже вступило по 14 семей. Например, членами кооператива совхоза «Волочапово» стали Е.С. Мишуков, Н.П. Мотязов, Н.Т. Баклапов, Н.С. Филиппова. При стоимости дома в 10 тыс. рублей размер первого взноса составит 3 тыс. рублей. Но если член кооператива проработал в совхозе более пяти лет, то ему предоставляется материальная помощь в размере 25 процентов первого взноса, а также беспроцентная ссуда в размере половины первого взноса. Эта ссуда будет погашаться 15 лет, и годовой взнос на ее погашение составит 8 рублей в месяц. Таким образом для многих первый взнос реально составит всего 750 рублей. Остальная сумма в размере семи тыс. рублей будет погашаться в течение 20 лет по 29 рублей в месяц. Особые льготы имеют молодожены и лица, проработавшие в хозяйстве не менее 10 лет.

В 1980 году жители Иващкова получили новые квартиры в 16-квартирных домах, которые со стороны выглядели очень хорошо. Но жить в них оказалось пельзья. Обои от сырости отвалились, на стенах образовались темные подтеки. Вода течет по стыкам панелей, льется с некачественно выполненных крыш. Основные работы здесь вела бригада Н.И. Травкина.

Начальник районного узла связи В.А. Волосов отметил, что при среднерегиональном показателе обеспеченности телефонной связью в 7,3 телефонных аппарата на каждые сто жителей, в Шаховском районе приходится на сто жителей по 10,2 телефонных аппарата, а в поселке Шаховская – по 14,7 телефонных аппарата. И это несмотря на то, что жилые дома строителями ПМК-287 и ПМК-24 сдаются без учета их возможной телефонизации даже на стадии проектной документации.

Более 20 лет водит грузовые машины единственная в районе женщина-водитель Е.И. Макарова. Последние семь лет она работает водителем объединения «Райсельхозхимия». На своем бензовозе ГАЗ-53 Екатерина Ивановна перевезла тысячи тонн горючего.

Орден – сельскому почтальону

Орден Трудового Красного Знамени и медалью «За трудовую доблесть» награждена почтальон с сорокалетним стажем А.В. Мохлякова, которая обслуживает жителей деревень Гаврино, Шестаково, Гордино. Любая семья на ее участке получает по нескольку газет и журналов. А.В. Мохлякову с нетерпением ждут в каждом доме.

Инвалид войны К. Афанасьев в начале февраля 1981 года выписал дрова в Волоколамском гортопе через трапезанство и оплатил заказ. Прождал до августа, а дров так и нет. Выяснилось, что наряд на доставку дров где-то затерялся, и обе организации его настойчиво ищут.

1500 автомашин

В 1981 году на предприятиях и в организациях района насчитывалось 1500 автомобилей, из них 900 грузовых. Численность машин по сравнению с 1975 годом возросла на 23,1 процента, а грузоподъемность на 67 процентов. Каждый второй водитель имеет среднее образование, 69 процентов водителей являются водителями первого и второго класса. В ГАТП 93,2 процента водителей имеют первый или второй класс. В совхозах и колхозах района находится 51,4 процента всего автотранспорта. Почти половина автопарка обновлена за годы десятой пятилетки. Перевозки пассажиров осуществляются по 19 маршрутам. Автобусное сообщение установлено с 57 населенными пунктами. В 1980 году порожние пробеги по району составили 51,6 процента. В совхозе «Ново-Александровский» продолжительность использования автотранспорта составляет всего 6,3 часа в сутки.

В районе растет количество нарушителей дорожно-транспортного движения. За семь месяцев 1981 года 108 водителей были лишены водительских прав, 36 оштрафованы за управление автотранспортом в нетрезвом состоянии. В 1980 году в дорожно-транспортных происшествиях пострадало 46 человек, за 7 месяцев 1981 года – 28.

Председатель месткома Шаховской автоколонны «Мосмелнорация» В.С. Голованова сообщила, что их автопредприятие доставляет грузы с Серпуховского, Чеховского, Воскресенского заводов в восемь районов области. На хорошем счету на предприятии водители – наставники молодежи Г.Г. Лукашенко, В.И. Свиридов, Н.П. Полторацкий, В.П. Перов, Н.М. Любимов, которые показывают пример в труде и в отношении к технике.

Угнали два грузовика

За вторую половину октября 1981 года в районе угнано два автомобиля. Водители райсельхозтехники и управления производственно-технологической комплектации (УМ-12) по безопасности не поставили автомобили в гаражи предприятий, а оставили их возле домов.

Красное знамя на вечное хранение за победу в соцсоревновании получил коллектив Дубраинского почтового отделения связи, который возглавляет А.К. Шаханова. Она работает в отделении уже 15 лет и прошла через все служебные ступеньки. Более 10 лет трудится здесь Л.А. Дружина, пять лет Т.А. Мурашкина, хорошо работают Н.П. Митракова и С.А. Тимофеева.

А.П. Ярошенко, начальник Шаховского эксплуатационного участка газового хозяйства, отметил, что газификация коммунальных домов с использованием газовых баллонов началась в поселке Шаховская в 1961 году, тогда были установлены первые 50 газовых плит. Шаховской эксплуатационный участок был создан в 1974 году. В 1981 году на обслуживании участка находятся 14 групповых резервуарных установок сжиженного газа, 6 групповых шкафных установок, 9 коммунально-бытовых объектов, 5 километров подземных трубопроводов. С 1975 по 1981 годы количество газифицированных квартир увеличилось с 5403 до 7939. Только за 1979-1980 годы введены в эксплуатацию подземные установки в совхозах «Ново-Александровский», «Середнический», «Ивашково». Две установки появились в п. Шаховская.

Газификация села сдерживается строителями жилых домов и в частности генподрядчиками – ПМК-287. Именно они не проявляют должной требовательности к своим субподрядчикам – ПМК-40, которые оставляют после себя серьезные недоделки. Четыре года тянули с окончанием строительства установки для трех жилых домов в совхозе «Ивашково». Четыре года действующими стоят емкости в д. Муриково. За полтора года успела зарастить бурьяном такая же емкость в д. Дор. Получив от ПМК-287 деньги, ПМК-40 бросает объекты недостроенными и переезжает на новое место, зачастую в другой район. Между тем, каждая установка обходится совхозам в восемь тысяч рублей. Чтобы не сидеть без газа, жители на свои деньги приобретают баллоны и просят в виде исключения разрешение на их временное подключение.

Газовые самопальчики

Ветеран труда Ф.Л. Макеев в письме в редакцию сообщил, что жители совхоза «Бухоловский» вновь вспомнили о своих керогазах и примусах, так как к ним перестали завозить баллоны с газом. Начальник участка газового хозяйства А.П. Ярошенко разъяснил жителям, что баллоны перестали завозить из-за грубых нарушений правил пользования газовыми приборами. Дома жителей Степанькова должны быть газифицированы от групповой резервуарной установки, которую никак не сдадут строители ПМК-287 и их субподрядчики из ПМК-40. Руководство совхоза к строителям должных требований не предъявляет, объект заброшен, а жители деревни газифицировали свои квартиры самовольно и держат баллоны на кухнях, что может привести к взрывам, пожарам и гибели людей.

За первое полугодие 1981 года в районе введено в эксплуатацию 12,1 тыс. кв. м жилья, построено 24,2 тыс. кв. м асфальтированных дорог, проло-

жено более трех километров водопроводно-канализационных сетей, высажено 35,2 тыс. деревьев и кустарников, на 27,5 тыс. кв. м. разместились новые цветники и газоны, капитально отремонтировано 97 домов. В совхозе «Волочаево» для молодежи построена танцплощадка, произведен большой ремонт колодцев, колонок и изгороди. В Серёде заложен парк на площади 1,4 га, в Белой Колпи сквер на площади 0,4 га.

Частные рекордсмены

За 1980 год заготовителя закупила у населения 75,1 тонны мяса, которое было реализовано через магазины и столовые. Свинина, баранина, говядина покупаются по цене 3 руб. 20 коп. за килограмм. За каждый килограмм мяса сдачки могут приобрести килограмм комбикормов. В районе также действуют 24 сливных молочных пункта. В 1980 году у населения закуплено 821 тонна молока, что на 14 процентов больше уровня 1979 года. При этом Костинским сливным пунктом заготовлено 92647 кг молока или по 4027 кг молока на частную буренушку.

В 1981 году жителям района оказывается около 30 новых видов услуг. Внедрены приемы заказов на животноводческих фермах, в отделениях совхозов и колхозов, в производственных бригадах, на дому. За минувшие годы введен в эксплуатацию Дом быта в Шаховской на 65 рабочих мест, выделены помещения для пунктов бытослуживания в совхозах «Ивашково», «Бухоловский», «Темп». Ныне служба быта – это 16 предприятий, в том числе 3 Дома быта, 8 комплексных приемных пунктов на центральных участках совхозов и колхозов. Координацию между предприятиями осуществляет диспетчерская служба. Управление наладило связь с Московским Домом моделей, откуда предприятия получают современные модели одежды, базовые конструкции на швейные изделия. В коллективах проходят конкурсы профессионального мастерства, развернуто соревнование за звание «Лучший по профессии». Лучшими руководителями и работниками управления являются М.А. Семёнова из Серёды, А.А. Логутова из Шаховской, Е.И. Мирскова из Дора, А.И. Терехина из Рамежья.

На автостанции буфет

На отчетном собрании уполномоченных паищников Шаховского райпотребсоюза председатель правления РПС В.А. Осипов отметил, что в системе райпо работают 496 человек. Ежегодно профессию продавца получают 50 человек, повара – 10 человек. 70 работников занимаются на курсах повышения квалификации, 9 человек учатся в кооперативном вузе, 23 человека – в техникуме. Довольны клиенты столовыми Серединского райкооп и ПМК-24, однако по-прежнему много нареканий вызывает работа центральной столовой поселка Шаховская и ресторана «Колос». Правление Шаховского сельпо решило открыть буфет на Шаховской автостанции.

Отдаленные пункты района обслуживают четыре автомагазина райпотребсоюза: три – продовольственные и один – промтоварный. Во время посевной, заготовки кормов, уборки урожая для селян формируются автопоезда, в состав которых входят лекторская группа, агитбригада и автолавка.

На рынке - порядок

Шаховчане любят свой колхозный рынок, который является филиалом Волоколамского. Гордостью рынка является торговый зал, выложенный блестящей кафельной плиткой с удобными лотками. Есть при рынке кладовая, холодильник, мясоконтрольная лаборатория, бытовка. Заботливой хозяйкой рынка является старший контролер Шаховского колхозного рынка А.К. Кузьминская, награжденная недавно знаком победителя социалистического соревнования. А.К. Кузьминская принимала активное участие в строительстве рынка, а теперь поддерживает здесь порядок. Большое внимание она проявляет и к продавцам, помогая им доставить товар, найти квартиру для временного проживания, подбадривает, если торговля в первые дни складывается не совсем удачно. В записной книжке А.К. Кузьминской адреса многих владельцев личных подсобных хозяйств, которых она с удовольствием приглашает на главный рынок Шаховского района.

За летние месяцы торговые организации продали шаховчанам свыше 30 тонн помидоров, в конце августа на прилавках магазинов появились яблоки, виноград и 17 тонн астраханских арбузов, которые были быстро раскуплены.

Заместитель главного бухгалтера Шаховского сельпо С.Н. Полякова разъяснила правила продажи товаров в кредит. Товары в кредит могут приобрести только члены-пайщики потребкооперации. В кредит продаются такие товары как холодильники всех марок, цветные телевизоры стоимостью от 715 до 790 руб., мопеды, мотороллеры, мотоцикл «Иж-Планета-Спорт», наборы инструментов, грампластинок, ковры ручной работы, металлические кровати, пианино, музыкальные усилители, электробритвы, баяны, аккордеоны, гармони, микрокалькуляторы, фотоаппараты «Зенит», электронные наручные часы, одежда мужская и женская (кроме капиталистических стран) из шерстяных и шелковых тканей, детские коляски и т.п.

С частных огородов

В 1981 году заготовителем надо было закупить у граждан 1100 тонн картофеля, за полтора месяца население сдало 1448 тонн отборных клубней. Больше чем предполагали планы закуплено лука репчатого, свеклы столовой, моркови и капусты.

Как только в районе началась массовая уборка картофеля, ежедневно 25 работников управления бытового обслуживания населения выезжают в под-

шефский совхоз «Ивашково». Для того, чтобы отсутствие этих работников не сказывалось на производстве, создали три «шефские» бригады, по одной из каждого цеха, которые выезжают по очереди. Всего за предприятием закреплено 20 га картофельных плантаций.

За годы десятой пятилетки в районе построено 12 магазинов, 4 столовые, 4 склада, реконструировано 25 магазинов. Из 86 магазинов района 68 работают по методу самообслуживания. Вместе с тем план полугодия выполнили лишь 86 процентов предприятий, слабо работают столы заказов на Середнском молочном комплексе и ПМК-287, не открыт буфет на автозаправке п. Шаховская. Из 14 руководителей среднего звена райпотребсоюза лишь двое имеют высшее образование.

С 25 по 31 декабря 1981 года в женской парикмахерской п. Шаховская прошел конкурс на лучшую стрижку и прическу. По мнению заведующей парикмахерской Н.Д. Матвеевой, совершенно вышли из моды стрижки «сассон» и «гарсон». Популярностью стали пользоваться стрижки типа «Вечерок», «Вероника», «Бриз», «Мазурка», «Соната». У мужчин вошли в моду стрижки «Спартак» и «Регата». Новые прически освоены шаховскими парикмахерами Т.И. Киселевой, О.В. Ховряковой, А.И. Махрычевой, Л.В. Чекаповой.

49 врачей

Численность врачей всех специальностей в Шаховской ЦРБ составляет 49 человек, среднего медицинского персонала - 198 человек. В районе 260 больничных коек. Уровень профподготовки 4 врачей оценивается первой категорией, два врача направлены в клиническую ординатуру. Ежегодно ЦРБ проводит более 50 конференций на медицинские темы, фельдшера, акушерки, медсестры на занятиях повышают свою квалификацию. В конце 1979 года при ЦРБ организован паркологический кабинет. За добросовестный труд орденом Ленина награждена врач-инфекционист Т.А. Ласточкина, орденом «Знак Почета» - заведующая родильным отделением Т.А. Ягупова, заведующий фельдшерско-акушерским пунктом А.И. Дмитриев награжден медалью «За трудовую доблесть», его коллега В.В. Метельков и фельдшер Н.Д. Серкова - медалями «За трудовое отличие». 53 человека награждены медалью «Ветеран труда», 5 - знаком «Отличник здравоохранения».

Большим уважением шаховчан пользуются ветераны здравоохранения: М.К. Ринкман, Ю.Ф. Молна, фельдшеры Г.А. Григорьев, М.Г. Сергеева, медсестры Л.Н. Ширяева, М.Р. Мостовенко, А.М. Максимова.

В 1980 году врачи центральной районной больницы выезжали на село 392 раза, оказав медицинскую помощь 4074 больным.

Позвонить – в соседнюю деревню

Заведующий Скорой медицинской помощью врач А.Д. Макаров проинформировал, что по инициативе администрации центральной районной больницы для работы в «скорой» откомандированы три врача: терапевт, педиатр и хирург-травматолог. В распоряжении «скорой» две специализированные машины, оборудованные радиосвязью. Среднее время для обслуживания вызова – 40 минут. За девять месяцев машины выезжали на 8277 вызовов, 207 из которых оказались ложными. Из-за неупорядоченной нумерации домов, темных подъездов с непроставленными номерами квартир порой теряются дополнительные 10-20 минут. Из 20 фельдшерско-акушерских пунктов лишь 10 имеют телефоны, чтобы вызвать «скорую» жителям приходится порой идти или ехать в соседнюю деревню.

В общеобразовательных школах района обучается 3,3 тыс. человек, в дошкольных учреждениях воспитывается 1,5 тыс. детей. В 1980 году среднюю школу окончили 335 человек, в пришкольных интернатах проживает 280 учащихся, в группах продленного дня находится 736 человек. Школу работающей молодежи за годы прошедшей пятилетки закончили 456 рабочих, в 1981 году – 137.

Более пяти лет совхоз «Серединский» строил для Серединской средней школы класс-гараж. Ныне он сдан в эксплуатацию, но с большими недоделками. Школьники не могут в нем заниматься. Не оформлен наглядными пособиями класс животноводства. Невниманье к профориентации школьников приводит к тому, что за десятую пятилетку в совхозе остались лишь 58 выпускников. В 1981 году из 40 выпускников хотят остаться в совхозе 9.

Широкое распространение и учительскую поддержку получили творческие отчеты педагогических коллективов школ района. Прошел такой отчет и в Ивашковской средней школе. На нем побывали представители районного отдела народного образования, директора и завучи школ, представители общественности, которые посетили открытые уроки ивашковских педагогов В.В. Пироговой, В.А. Колченовой, Е.В. Долгополова по математике, русскому языку, физкультуре. Затем состоялись внеклассные мероприятия: «Хвала хлебному колосу!», «Береги свою планету!», «Учиться, учиться и учиться!», которые провели учителя Г.И. Демиденкова, И.С. Епдовицкая, Г.А. Долгополова. Все мероприятия прошли на высоком уровне, и учителям были вручены творческие паспорта.

Хлопотное дело

100 учащихся Шаховской средней школы № 2 проводят летнюю трудовую четверть в совхозе «Бухоловский». Ребятам предстоит ухаживать за 20

га свеклы и 10 га картофеля. Однако дирекцию совхоза смутили пункты договора о том, что суточное питание детей должно составлять 1 руб. 73 коп. на каждого, что совхоз должен выделять автобус для экскурсий, обеспечить помещения и пищеблок для школьников в соответствии с санитарными требованиями. Поэтому школьникам пришлось самим выносить горы мусора, оставшиеся в помещениях после того, как в прошлом году там проживали москвичи, занятые на уборке картофеля, организатору внеклассной работы школы Н.П. Дюндиковой пришлось воевать с руководством за проведение ремонта в помещениях и пищеблоке, отстаивать выполнение совхозом ряда других позиций договора.

В Шаховской прошел районный слет летних трудовых объединений школьников. Флаг слета подняли учащиеся Раменской средней школы, победившие в соревновании ЛТО. Самым многочисленным был конкурс «Лучшая доярка», в котором победила ученица Серединской школы Галя Орлова. Восемь девушек-штукатуров соревновались в конкурсе «Юный строитель», в котором победила Лена Леонова из Шаховской школы № 2.

В конкурсе «Юный механизатор» победу одержал учащийся Серединской школы Юрий Терехов. Первое место в конкурсе «Юный водитель» занял учащийся ПССШ № 1 Сергей Окунев. Победителем конкурса «Юный продавец» стала учащаяся ПССШ № 2 Светлана Еремеева. На конкурсе стенгазет ЛТО победила редколлегия Шаховской средней школы № 2, а представители Шаховской средней школы № 1 первенствовали в соперничестве спортивных команд ЛТО.

Пионерской дружке Белокопской школы присвоено имя Героя Советского Союза С.П. Волкова. Почетными гостями дружки стали приехавшие в гости жена и старшая сестра героя – А.И. Волкова и А.П. Лифанова. Воспоминаниями о герое поделились Т.Т. Зайцева, которая училась вместе с героем в педучилище, и бывший председатель совета дружки школы Н. Кривенко, который встречал С.П. Волкова в 1975 году, когда тот навещал земляков. Председатель районного совета районной пионерской организации Е.М. Хренова зачитала собранному постановлению бюро РК ВЛКСМ о присвоении дружке имени героя.

Знатные выпускники

Волоколамский опорный пункт ВСХИЗО (Всесоюзного сельскохозяйственного института заочного обучения) готовится к работе с первокурсниками. Ранее институт закончили главный агроном райсельхозуправления В.С. Смирнов, главный инженер совхоза «Серединский» В.А. Потапов, главный экономист А.А. Сарафанова, главный экономист совхоза «Темп» Е.И. Дудкина, секретарь парткома совхоза имени Калинина В. М. Бочков и др.

В 1980 году в районе работало 25 библиотек с книжным фондом 190 тыс. экземпляров, 42 клубных учреждения, 38 киноустановок с количеством посещений киносеансов в 438,9 тыс. человек. Услугами библиотек района воспользовались 15117 человек или 68 процентов населения района, хотя, например, в д. Якишино библиотека не отапливается, в д. Лобаново - не имеет постоянного помещения. В среднем каждый читатель прочитывает за год по 20 книг.

Хиты “Аракса” и Антонова

В Мурниково с большим успехом прошла выездная дискотека, подготовленная РК ВЛКСМ и РДК, на которой были представлены работы вокально-инструментального ансамбля «Аракс» и композитора Юрия Антонова, а также работы зарубежных исполнителей в стиле диско. Парткому и дирекции совхоза «Волочаново» не безразлично, как проводит свободное время совхозная молодежь. Интересно жить можно и на селе. Совхоз поможет приобрести всю необходимую аппаратуру, чтобы проводить такие вечера собственными силами на высоком техническом уровне. Есть и человек, который любит музыку и радиотехнику: комсомолец Николай Алексеев. Он уже начал готовить свою программу, подбирать магнитофонные записи, информационную литературу, с помощью друзей-комсомольцев собирается монтировать светомузыкальную установку.

В районном смотре художественной самодеятельности приняло участие более 600 человек, в заключительном концерте – 130 человек. Признание зрителей получили вокальные ансамбли отдела внутренних дел, Середнянского, Степаньковского, Белоколпского Домов культуры, которыми руководят преподаватели музыкальной школы А.В. Широкопков и И.С. Молодцов. Оvation заслужили ансамбль ложкарей Степаньковского сельского клуба, трио учителей Мурниковской средней школы в составе учителей В. Мортниа, Н. Шевцова, А. Гайшупа, хореографический коллектив под руководством К.И. Немчиновой, хор учителей и учащихся Шаховской средней школы № 2 под управлением учителя музыки В.С. Серегина, выступление членов кружка бальных танцев Белоколпского Дома культуры. В совхозе «Иванково» активное участие в смотре принял В. Исаев, а его сын Андрей и дочь Вика исполняли детские песни.

На Орешковской ферме совхоза «Иванково» побывала агитбригада Шаховского районного Дома культуры в составе директора централизованной библиотечной системы К.Х. Кисельгофа, преподавателей Шаховской детской музыкальной школы И.С. Киселевой и В.З. Подсекалина, Передовым дояркам Л.А. Кононосовой, А.Ф. Сорокной, З.Я. Бравичевой

были подарены песни-сувениры. Не обошли агитбригадовцы и недостатки, которые были отражены в частушках.

На Муриковской ферме совхоза «Волочапово» побывала агитбригада «СНОП» («Слава нашим отличным производителям»). Стихи, песни, частушки исполняли Т.Б. Мортниа, Н.С. Зуева, Н.Ю. Лобниа, Т.В. Петрова, З.В. Волкова. Аккомпанировал им на баяне учитель Муриковской средней школы В.Н. Мортниа.

Значкисты ГТО

В 1980 году 2300 молодых шаховчан стали значкистами комплекса ГТО («Готов к труду и обороне»). К августу 1981 года еще 1630 человек сдали эти нормы. Активная спортивная работа идет в таких школах как Шаховская школа № 1, Середнипская, Раменская, Белоколпская. Большая заслуга в этом учителей физкультуры В.Г. Спивака, М.П. Емельянова, Т.В. Штукатуровой, Ю.В. Иванова. Хорошие спортивные коллективы существуют в таких совхозах как «Середнипский» и «Волочапово», райсельхоз-технике.

На плотине п. Шаховская состоялись лыжные гонки, в которых приняли участие 10 команд района. В общем зачете первое место заняла команда Шаховской школы № 1, второе – совхоза «Волочапово», третье – совхоза имени Калининна.

Хоккейная команда совхоза «Середнипский» в полном составе побывала на центральном стадионе в Лужниках. Так рабочком совхоза поощрил своих спортсменов.

Серпастый, молоткастый

Начальник паспортного стола Шаховского ОВД А. Каймина напомнила землякам, что в соответствии с Постановлением Совета Министров СССР 31 декабря 1981 года в стране заканчивается обмен паспортов старого образца и с 1 января 1982 года эти паспорта будут считаться недействительными.

800 владельцев застраховали свои личные автомашины, мотоциклы, мотороллеры, мопеды через Госстрах. Страховой платеж составляет от 1,5 до 3 процентов страховой суммы.

Водитель колхоза имени Миргурина В. работал на развозке кормов и получал ежемесячно очень большие деньги - по 400-450 рублей. Однажды он подвез до Ново-Никольского своего закадычного друга, который в благодарность угостил приятеля водкой. Гражданину В. захотелось выпить еще, а денег с собой как на грех не было. Тогда он заглянул на комбикормовый склад, который оказался открытым, да и засыпал два мешка комбикорма,

оттащил их в кабину и поехал продавать. Нетрезвого водителя с полным багажом задержали работники автоинспекции. Товарный суд оштрафовал гражданина В. на 30 рублей, а руководство колхоза перевело его работать слесарем в автогараж.

Граждане Л., Д., Е., К., С. в районе д. Сутоки с резиновой лодки ловили сетью рыбу в период двухмесячника по охране рыбных запасов. Один из браконьеров числился общественным охотинспектором, другой - членом правления охотхозяйства. Вину свою задержанные отрицали и даже пробовали опротестовать действия органов рыбоохраны, но суд вынес решение оштрафовать браконьеров на 50 руб. каждого с конфискацией орудий лова.

К наивысшим достижениям

С 1966 по 1989 годы поголовье крупного рогатого скота возросло до 33256 голов или на 70 процентов, коров до 16578 голов. Валовое производство молока увеличилось более чем в 1,6 раза и составило в 1989 году 53640 тонн – это наивысший объем производства молока за всю историю развития района (район давал 2,7 процента от общего количества молока, производимого в Московской области).

Совхоз «Волочаново» был свинопромышленным хозяйством. В откормочные сельхозпредприятия он поставлял ежегодно от 10 до 12 тысяч поросят.

Высокие результаты сельхозпредприятий были получены как за счет всемерной поддержки сельхозпроизводителя государством, так и за счет быстрого роста земледелия, наращивания объемов внесения органических и минеральных удобрений. Так на 1 га посевов среднегодовые объемы внесения органических удобрений составляли 7 тонн, минеральных удобрений – 235 кг действующего вещества. На значительных площадях проводилось известкование – по 11200 га в год, фосфоритование – на площади в 3000 га ежегодно. На этой основе район производил в среднем за год (период 1986-1990 годов) зерна 27349 тонн, картофеля 26528 тонн, обеспечивая возрастающую потребность животноводства в кормах собственного производства. Надой на фуражную корову возрос за последнюю пятилетку с 2836 кг в 1986 г. до 3303 кг в 1990 г. При этом, в 1990 г. в лучшем совхозе «Волочаново» надоили на одну корову 4006 кг молока.

Тридцатицентнеровые урожаи

Среднегодовой объем государственных закупок важнейших продуктов сельского хозяйства за 1986-1990 г.г. в сравнении со среднегодовым уровнем 1961-1966 г.г. увеличился: зерна – в 5,2 раза, картофеля – в 1,8 раза, овощей – в 2,3 раза, скота и птицы (в живом весе) – в 2,5 раза, молока – в 2,4 раза.

Наивысшая урожайность зерновых культур по району была достигнута в 1987 году – 33,6 цт с одного гектара.

В промышленности было задействовано 620 человек. Кроме того, в районе имелось две строительные и две дорожно-строительные организации, ПМК-24, автотранспортное предприятие, цех Волоколамской ткацкой фабрики, ряд мелких организаций и учреждений.

32 наименования

В период 1981-1985 годов промышленностью района произведено продукции на 106 млн. рублей. В районе производилось 32 наименования товаров массового спроса, которые в общем объеме производства занимали 90 процентов.

До 1 июля 1983 года в районе насчитывалось шесть строительно-монтажных организаций. Для практического осуществления широкой программы строительства на селе была создана новая организация ПМК-96 треста "Мособлсельстрой", которая специализировалась на строительстве домов усадебного типа. В отрасли было задействовано 1300 человек.

23 августа 1982 года первым секретарем Шаховского РК КПСС была избрана Любовь Васильевна Иванова, под руководством которой началось экономическое и социальное переустройство села. Были сданы производственные центры в д. Обухово, д. Аксаково, д. Назарьево, улицы домов усадебного типа появились в Раменье, Мурково, Белой Колпи и др. населенных пунктах. Были построены две школы (584 кв.м), четыре детских дошкольных учреждения (196 мест), клуб в с. Ивашково (на 300 мест), сберкасса (257 кв.м), четыре медпункта, административное здание (3589 кв. м), парикмахерская, ЗАГС, магазины. Построено дорог с твердым покрытием 27,6 км. В 1982 году поселок украсил новый кинотеатр на 300 мест.

Обновленные деревни

За счет постройки 137 домов усадебного типа было обновлено 11 производственных центров сельхозпредприятий, в которых строились детские сады, школы, фельдшерско-акушерские пункты, чайные, магазины, клубы, бани. На центральных усадьбах совхозов «Серединский», «Волочапово», «Степаньково», «Ивашково» были построены современные Дома культуры с библиотеками и спортивными залами, реконструированы дома культуры в совхозах имени Калинина и «Темп».

По развитию и качеству дорожной сети район выходил на первое место в республике. Со строительством новой школы в поселке Шаховская был решен вопрос об обучении школьников только в первую смену.

Строительство новых детских садов позволило ликвидировать очередь на поступление малышей в детские дошкольные учреждения.

Провели природный газ

В 1984 году СУ-14 треста «Мосгазпроводстрой» начали строительство газопровода Волоколамск-Шаховская. К концу года завершилось строительство газопровода протяженностью 18,9 километра и газорегуляторной станции. Был проложен газопровод высокого давления от газорегуляторной станции до поселка Шаховская. В начале июня 1985 года были переведены на природный газ дома №№ 19, 21, 23, 25 и 27 по улице Шамошпа. За годы пятилетки осуществлена большая программа мелкоративного строительства. Приняты в эксплуатацию 4158 гектаров осушенных и 810 га орошаемых земель. На площади 2774 гектара сельскохозяйственных угодий проведены культуртехнические работы.

После принятия Законов СССР о госпредприятиях, трудовых коллективах, индивидуальной трудовой деятельности, в жизнь стали входить полный хозрасчет, самофинансирование, арендные коллективы, коллективы интенсивного труда, семейный подряд, индивидуально-трудовая деятельность граждан, появились первые кооперативы.

Начал решаться вопрос о самообеспечении граждан продуктами питания, развивались личные подсобные хозяйства граждан. Всю сверхплановую сельхозпродукцию разрешено было оставлять внутри района. Райпотребсоюз совершенствовал торговое обслуживание населения. Предприятия наращивали выпуск товаров народного потребления. В растениеводстве и животноводстве стали внедряться интенсивные технологии, урожайность зерновых поднялась до 30-40 центнеров с гектара, с каждым годом вырастали падон, улучшилась племенная работа с крупным рогатым скотом.

Школьные гектары

Летом 1987 года в районе действовало 5 учебных производственных бригад со звеньями юных полеводов, животноводов и механизаторов. Ребята обработали свеклу на площади 160 га, падали 470 тонн молока, пропалывали картофель, зерновые, помогали на заготовке кормов. В лагере труда и отдыха «Рассвет» Шаховской школы № 1 учащиеся проползли 112 гектаров свеклы в колхозе имени Мингурина, провели видовую обработку пшеницы на площади 140 гектаров, проползли 19 гектаров картофеля, накосили 6 тонн сена и падали 277 тонн молока.

с 1982 по 1986-й - в животноводство по комсомольским путевкам было направлено более 160 человек. Каждый третий рабочий, колхозник, специа-

лиет в районе был уже моложе 30 лет. 27 бойцов из животноводческих отрядов учились в вузах и техникумах по сельскохозяйственным специальностям. Фроловская ферма колхоза имени крейсера «Авроры» лидировала в районном соревновании, достигнув падоев почти в 4000 килограммов молока от каждой коровы за год.

Комсомольские отряды

Комсомольские животноводческие отряды, где бы они ни появлялись, неизменно становились ядром сельской молодежи, инициативной группой всех хороших дел, например, трудовых починков. Из числа бойцов отряда вышли многие молодые специалисты, работающие впоследствии зоотехниками, экономистами, бригадирами ферм. Примером в труде были Галина Крупененкова, Галина Дмитриева, Елена Кабанова, Тамара Полаева, Валентина Маркелова, Ольга Топоркова, Юрий Пацни, Жаппа Смирнова, Светлана Прокофьева, Людмила Зеленская, Надежда Фоинина, Юрий Терехов, Владимир Соленов, Игорь Антонов, Владимир Шель, Анна Мануйлова, Елена Николаева, Надежда Хрусталева, Анжелка Маркосян, Елена Герасенкова, Анатолий Дугаев и другие.

Большим авторитетом среди молодых труженников района пользуются бывшая доярка первого в области комсомольско-молодежного коллектива нового типа, а ныне комсомольский работник Елена Каравашкина; комиссар отряда «Авроровец» делегат XX съезда Ленинского комсомола Ирина Крысанова; помощник бригадира Фроловской фермы Светлана Самсонова; секретарь комсомольской организации колхоза имени крейсера «Аврора» Андрей Ваваев и другие.

Навечно главный приз ЦК

Опыт шаховских комсомольско-животноводческих отрядов был известен во всей стране и в братских советских республиках. О молодых животноводах писали пьесу, делали материалы на Всесоюзном радио, рассказывали в книгах. Трижды завоевывали члены комсомольско-молодежного отряда «Авроровец» переходящий приз ЦК ВЛКСМ – скульптурный портрет первого в мире космонавта Ю.А. Гагарина работы народного художника СССР Л.Е. Кербеля, который за выдающиеся трудовые достижения отряда остался в Шаховском районе на вечное хранение.

Комсомольско-молодежные животноводческие отряды действовали в совхозах «Волочапово», «Темп», имени Калининна, «Шаховской», в колхозах имени крейсера «Аврора» и имени Мичурина.

Шаховской район постоянно занимал лидирующие позиции среди северо-западных районов Подмосковья по строительству, промышленности, тор-

говле и бытовому обслуживанию населения. Был создан районный агропромышленный комплекс, которым несколько лет руководил Б.И. Верченко.

С 1988 по 1991 год район возглавлял В.Г. Точилин. В это время шла работа по подготовке предприятий и организаций к работе в рыночных условиях. Возрастала материальная заинтересованность работников, росла производительность труда, внедрялись ресурсосберегающие технологии, новые экономические взаимоотношения между подразделениями и отдельными организациями. Даже шефская работа над сельхозпредприятиями стала строиться на договорной основе.

К наивысшим достижениям

В 1989 году район достиг наивысших показателей по многим отраслям сельхозпроизводства. Через системы партпросвещения, общества «Знание», народный университет сельскохозяйственных знаний, районную газету активно разъяснялись принципы работы в условиях рыночной экономики, предприятия переходили на работу по первой или второй модели хозрасчета, при которых сами формировали фонды материального поощрения сотрудников и фонды развития предприятий. Усиливалась роль Совета депутатов Шаховского района, который возглавил В.Г. Точилин.

В период 1986-1990 годов промышленные предприятия района (деревообрабатывающий завод, леспромхоз, молочный завод, реалбаза хлебопродуктов) стабильно увеличивают выпуск товарной продукции. На деревообрабатывающем заводе ассортимент выпускаемой продукции составлял около 100 наименований.



**Беседа
с ремонтниками
инспектора
гостехнадзора
И.И. Елагина**

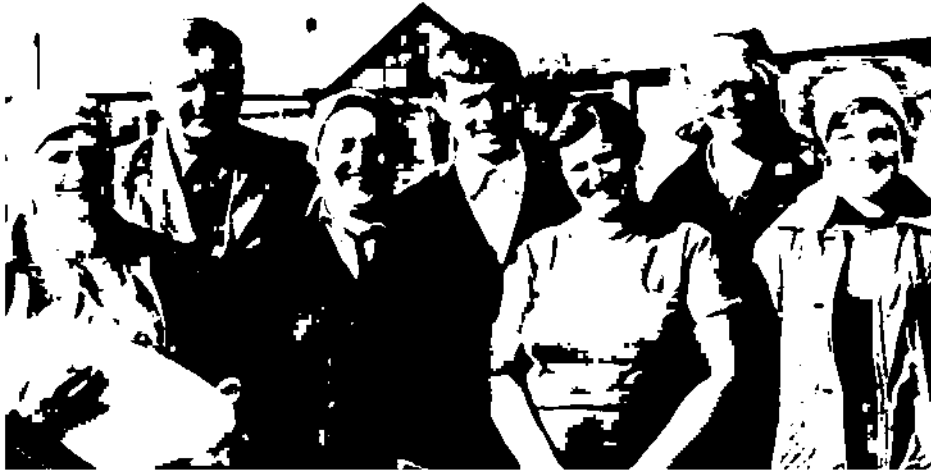

Животноводы свинофермы совхоза «Волочаново»

Бригада механизаторов совхоза «Волочаново» в поле





Смотр комбайнового парка перед жатвой в Серде

Шефская помощь в сортировке картофеля





Ветераны Великой Отечественной войны и трудового фронта – почетные пионеры района вместе с комсомольскими активистами

Выступление агитбригады перед растениеводами. Начало 80-х годов.





УДОСТОВЕРЕНИЕ

№ 54158

**ЗА ДОСТИГНУТЫЕ УСПЕХИ
В РАЗВИТИИ НАРОДНОГО
ХОЗЯЙСТВА СССР**

Главный комитет ВДНХ СССР

**НАГРАЖДАЕТ
БРОНЗОЮ**

МЕДАЛЬЮ

**МИХАЙЛОВУ
Тамару Николаевну**

Главный Комитет Выставки
достижений народного
хозяйства СССР

За передовым опытом

**Удостоверение о награждении
Т.Н. Михайловой, ветерана тру-
дового фронта бронзовой меда-
лью ВДНХ СССР**

Новая деревня



Постановление от 28.11.85 г.
№ 897 И





Демонстрация трудящихся в п. Шаховская



Директор
передового
совхоза
«Волочаново»
С.Н.
Филиппов и
главный зоо-
техник В.Е.
Мортиш на
животноводче-
ской ферме

Двенадцатая пятилетка (1986—1990)

1989 год

Упразднен сельхозотдел

В Шаховской прошел пленум РК КПСС по реорганизации партаппарата РК КПСС. Его аппарат сокращен до 20 человек, ликвидированы все отраслевые отделы, дублирующие функции советских и исполнительных органов. В РК КПСС оставлены два отдела – организационный, в состав которого вошли 10 человек, в т.ч. 7 инструкторов, и идеологический, в состав которого вошли 5 человек, в т.ч. 3 инструктора. Ключевой фигурой обновленного аппарата РК КПСС стал «сквозной» инструктор, который самостоятельно обеспечивал работу 5-6 закрепленных за ним парторганизаций по всем вопросам партстроительства. Предполагалось, что секретари парторганизаций смогут решать все вопросы на местах, так как закрепленный инструктор будет чаще находиться непосредственно в парторганизациях на территории сельсоветов, чем в кабинете РК КПСС.

В партийной организации района образована контрольно-ревизионная комиссия в составе 21 человека под председательством А.А. Бабочкина. Задача комиссии – восстановление ленинских норм и принципов партийной жизни, в том числе развитие внутрипартийной демократии, повышение требовательности к членам КПСС.

В Московской области развернута работа по отводу земель под коллективные сады граждан. К сожалению, в ряде районов под сады отводят земли Гослесфонда, что ведет к усилению рекреационной нагрузки на оставшиеся лесные массивы. Учеными рекомендовано изыскивать места под дачные участки на территориях вымирающих деревень. Так в Можайском районе из 362 населенных пунктов 175 обезлюдели, и на каждый из них приходится по 3-4 гектара высокопродуктивных земель, что позволяет выделить под дачи до 700 га удобной. Схожая картина, по мнению орготдела Мособлсовета ВООП, и в Шаховском районе.

С 12 по 19 января 1989 года жители района приняли участие во Всесоюзной переписи населения. Предполагалось, что данные переписи помогут точнее спланировать социально-экономическое развитие района до 2000 года.

На альтернативной основе

Новым директором совхоза «Бухоловский» на альтернативной основе был избран В.М. Аникин, главный агроном РАПО, работавший когда-то агрономом в этом совхозе. Прежний директор совхоза М.Д. Кунмов, при котором были построены два производственных центра (Назарьево и

Бурцево), средняя школа, Дом культуры, котельная, повая контора, магазин, благоустроена центральная усадьба, свою кандидатуру не выставлял, хотя многие были готовы его поддержать.

Дни открытого письма

В целях развития гласности исполком райсовета решил каждый второй понедельник месяца проводить День открытого письма, вечера вопросов и ответов провести на всех центральных усадьбах и крупных производственных центрах совхозов и колхозов, каждую третью субботу месяца проводить телефонные «Прямые линии связи». Дни открытого письма намечены по графику во всех крупных трудовых коллективах района и всех сельсоветах.

Больше всех звонков в ходе прямых телефонных линий и вопросов в ходе Дней открытого письма поступило по таким вопросам, как строительство железнодорожного перехода в п. Шаховская, организация торговли вино-водочными изделиями, окончание строительства дороги Красное Село – Кстилово, укомплектование врачами ЦРБ, ремонт дороги на центральной улице в Дубрашнике, разбитой ПМК-287 в ходе строительства торгового центра, улучшение работы коммунальной службы в п. Шаховская и на центральных усадьбах совхозов и колхозов и т.д.

За первые же недели проведения встреч жителями района было задано 154 вопроса, 31 из которых были взяты на контроль, а остальные решены на месте местными властями.

Землетрясение в Армении, принесшее столько бед нашему братскому народу, не оставило равнодушным шаховчан. Многие трудовые коллективы собирали пожертвования граждан, собирали посылки для пострадавших, провели субботники и воскресники, заработанные средства от которых направили в Армению для восстановления населенных пунктов. Некоторые шаховчане-строители и механизаторы вместе со своей техникой отправились в командировку в Армению, чтобы помочь в строительстве жилья, школ, больниц и других объектов.

По состоянию на 12 января 1989 года население п. Шаховская составляло 10139 человек. За 10 лет с момента предыдущей переписи население поселка увеличилось на 1045 человек.

Пенсионеров в районе проживает 5945 человек, инвалидов 151 человек.

Вклады населения в Сбербанке увеличились в 1989 году на 2,7 млн. руб. и составили 28 млн. руб.

Юбилей МТС

В канун 60-летия поселка А. Цветкова встретилась со своими ровесниками Ф.Н. Кудиповой, С.П. Сударниковым, В.В. Егоровым, А.В. Сотовой, с

которыми в тридцатые годы работала в Шаховской МТС, располагавшейся на Середниском шоссе в п. Шаховская. Рядом с конторой МТС находилась ее производственная база с мастерскими, жилые дома, общежитие и клуб. С весны до весны работники МТС работали от темна до темна. Славилась в МТС женская бригада под руководством Аппы Сотовой, в которой работали Т. Калачева, К. Шарова, А. Антонова и другие девушки, обслуживавшие колхозы деревень Ховань, Вишенки и Софьино. Выработка на допотопные, громоздкие и тяжелые тракторы составляла 1000 гектаров в год. В 1936 году за ударный труд трактористка А.В. Сотова была награждена именными часами. Все работники МТС любили свой клуб, устраивали вечера танцев, лекции, вечера вопросов и ответов, ставили спектакли, особенно любили смотреть кино. Электричества тогда в здешних местах еще не было, поэтому весь сеанс приходилось крутить ручной генератор. Фильмы были немые, поэтому их «озвучивал» игрой на рояле заведующий агрохимлабораторией Н.П. Поспелов, а когда его не было – ребята-гармонисты, которых было много.

По данным контрольно-ревизионной комиссии районной партийной организации в 1989 году на страницах районной газеты «Путь Октября» было помещено 124 критических выступления, большинство из которых содержали конкретный анализ ситуации, точные описания фактов и положения дел на местах. Основная часть критических выступлений посвящена сельскохозяйственному производству, строительству, коммунальному хозяйству и благоустройству, организации торговли, общественного питания. Большую часть критических выступлений составляют письма трудящихся.

На пленуме РК КПСС отмечено, что впервые за многие годы в 1988 году численность районной партийной организации не только не увеличилась, но и сократилась на 13 человек. На 34 человека меньше принято в ряды кандидатов в члены партии. Снижение численности партийных рядов идет прежде всего за счет рабочих, хотя рабочий класс должен составлять основу парторганизации. Есть случаи, когда рабочие-коммунисты сдают партбилеты с заявлениями, что они больше не хотят быть членами партии.

В Шаховском районе 233 коммуниста являются депутатами районного, поселкового и сельских Советов народных депутатов, более 260 членов КПСС среди профсоюзных активистов, 72 члена партии ведут работу в комсомоле.

Космонавтика - селянам

В Шаховском и Степаньковском Домах культуры выступил летчик-космонавт СССР В.В. Васютин. В сентябре 1985 года он был командиром кораб-

ля «Союз», в экипаж которого входили космонавты Г.М. Тренко и А.А. Волков. В.В. Васютин привез с собой цветные слайды с изображением Земли, рассказывал школьникам и взрослым, как живут космонавты на корабле, как организован их рабочий день, как они справляются с невесомостью, как космонавтика помогает промышленности и науке.

Коммунисты и профсоюзные вожаки ГАТП решили отказаться от помпезных украшений своей колонны при участии в первомайской демонстрации. Прежде подобные украшения обходились почти в тысячу рублей и затем уже не использовались. От излишеств при оформлении колонны демонстрантов решили отказаться и в районном узле связи. В.Ф. Осеева считает, что лучшими украшениями будут флаги, цветы и плакаты с рассказом о трудовых достижениях коллектива.

Секретарь парткома колхоза имени Мичурина, пропагандист Е.К. Гребешкина в качестве гостя побывала на первом съезде народных депутатов СССР. Больше всего ей понравилось выступление на съезде писателя В.Г. Распутина. С болью говорил он о проблемах международных отношений народов СССР, о положении русского народа в ряде союзных республик, об экологических проблемах. Резко высказался писатель и о корыстолюбцах, которые вступали в КПСС, когда это было им выгодно, а сейчас, когда состоять в партии стало даже опасно, некоторые «горе-коммунисты» выкладывают на стол партбилеты и выставляют себя при этом чуть ли не героями, хотя это похоже на бегство крыс с тонущего корабля.

Оргкомитет по подготовке празднования 60-летия района утвердил положение о присвоении почетного звания «Почетный гражданин поселка Шаховская». В день празднования первыми почетными гражданами стали Н.Г. Григоров, С.А. Дроздов, И.Д. Трусов. Свидетельство «Почетного гражданина», муаровую ленту и нагрудный знак им вручил председатель исполкома поссовета Н.Н. Лазута.

К истории поселка

Кандидат исторических наук Е.И. Дементьев уточнил, что станция Шаховская была построена в 1900 году, на что указывает книга «Московская губерния по местному обследованию 1898-1900 годы», т.1, выпущенная в Москве в 1903 году. В ней сообщается, что от деревни Мурниковской волости Гаврино до ближайшей железнодорожной станции 1,5 версты, от д. Судислово – 2 версты. Название станции не указано, но значит, что станция Шаховская на момент написания книги уже существовала. В книге «Ржевские железнодорожники (Из истории Ржевского железнодорожного узла)», изданной в г. Калинин в 1974 году, находим следующее: «Все работы

на магистрали были закончены в 1901 году. А на участке Москва-Ржев поезд пошел на год раньше». Значит, день рождения станции Шаховская можно связывать и с 1900 годом. Строилась дорога вручную. Тачка, лопата, лом – вот основные рабочие инструменты. За кубометр вырытой земли землекопу платили 35 копеек.

Председатель комитета содействия райвоенкомату Г.К. Нетудыхата проинформировал о том, что в районе развернулась работа по составлению Всесоюзной Книжки Памяти о войнах, павших в годы Великой Отечественной войны. Раздел по Шаховскому району впервые печатался в районной газете «Путь Октября».

В районе действуют 92 поста и 59 групп народного контроля, объединяющих около двух тысяч человек.

На арендный подряд

Несколько сотрудников центра научной организации производства и труда при «Мосагропроме» по договору помогают совхозам и колхозам переводить производственные подразделения на работу по методу арендного подряда. При этом совхозы «Ивашково» и «Серединский» рассматриваются как базовые. Совхоз «Ивашково» должен одним из первых целиком перейти на арендные отношения, в совхозе «Серединский» все фермы и тракторно-полеводческие бригады работают на коллективном подряде с применением лимитно-чековой формы контроля затрат, три животноводческих коллектива работают на арендном и семейном подрядах.

С 1 января 1989 года на арендный подряд перешел коллектив Ровенской фермы. Животноводы при этом перераспределили обязанности, решили обойтись без подменной доярки и мойщицы посуды, взяв эти хлопоты на себя. Лучшая доярка фермы А.П. Кузьмина получила в 1988 году от каждой коровы по 4800 кг молока.

По договору с совхозом «Бухоловский» 14 племенных телок взялась вырастить до 370 кг на своем подворье бывшая доярка совхоза Л.А. Драновская. Для животных построили добротный бревенчатый сарай, рядом соорудили навес для сена, для пастбы животных совхоз выделил участок в 2,5 га. Муж Л.А. Драновской по договору аренды выращивал телят на Назарьевской ферме.

С 1 декабря 1987 года на всей территории СССР Сбербанком СССР для вкладчиков банка введена новая форма безналичных расчетов – чековая книжка, состоящая из 12 страниц-чеков. Чековая книжка действует на

период до трех лет с правом продления ее сроков действия еще на такой же срок. За 1988 год шаховчане завели 90 чековых книжек, оплатив стоимость промышленных товаров и бытовых услуг на сумму 41 тыс. рублей.

На вторую, более развитую, модель хозрасчета перешел коллектив реал-базы хлебопродуктов. Новые условия оплаты труда позволяют на 20 процентов поднять зарплату членов трудового коллектива. Директором предприятия на альтернативных началах вновь был избран Ю.Л. Никитский. Предприятие который год успешно справляется с производственными планами, ежедневно производя по 120 тонн комбикормов.

И вновь кооператоры

Индивидуальной трудовой деятельностью в Шаховском районе занимаются 45 человек, деятельность которых принесла доход государству около двух тысяч рублей. В районе работают 22 кооператива, которые объединяют 156 человек, по сравнению с предыдущим годом объемы работ и услуг кооператоров возросли в четыре раза. При вспомогательной школе действует трудовое объединение «Пчелка». В столярных мастерских «Пчелки» ребята делают посылочные ящики, в швейной мастерской, оборудованной промышленными машинками, – детскую одежду, фартуки, полотенца, коврики и т.д.

Кооператив по производству молока «Буренушка» создан в Рамежье. Возглавляет его Р.А. Ельнищева, зоотехник по образованию. Вместе с двумя другими членами кооператива на домашнем подворье она намерена содержать пять коров (три уже есть), а молоко сдавать по договору в колхоз.

Земли не жалко

Три механизатора совхоза «Серединский» решили стать арендаторами и взяли на доращивание 89 телят. «Нагрузка у вас маленькая, – сказали им в совхозе, – что вы будете делать?». «Зато за аренду помещения вы с нас решили взять три тысячи рублей за год, а здание-то изношенное. Его отремонтировать и отремонтировать надо. Причем, видимо, за наш счет. И аренда трактора обошлась нам в 850 рублей в год. А трактору – девять лет. Его тоже надо постоянно ремонтировать. Вот наладим все, тогда расширится, побольше телят возьмем, корма сами выращивать будем. Землю-то нам дадите?». «Хоть сейчас арендуйте 200 гектаров!» – сказали в совхозе. «Да зачем же нам 200 гектаров, когда и 80 хватит?» «А вы и для совхоза чего-нибудь вырастите, кукурузу, например, клевер, вико-овсяную смесь, а мы купим эти корма или возьмем в качестве платы за аренду земли».

В начале 1989 года на арендном подряде в животноводстве работало 16 коллективов общей численностью в 74 человека. Под их опекой находилось 3209 голов КРС, в т.ч. 539 коров.

На семейном подряде работало 7 коллективов, общей численностью в 22 человека или 1,6 процента общей численности животноводов района. Они обслуживали 905 голов КРС, в т.ч. 225 коров. Производительность труда в арендных и семейных коллективах в среднем по району на 14 процентов выше, чем в совхозах и колхозах. На коллективном подряде в животноводстве трудился 51 коллектив, который взял заботу почти над всем дойным стадом и 16,7 процента поголовья молодняка. Создано четыре сельхозкооператива.

В конце 1989 года на аренду перешли 45 коллективов в животноводстве, в т.ч. 23 молочные фермы и 22 фермы по выращиванию молодняка. В районе насчитывалось 4780 подворий, в которых содержалось 4000 свиней, 8300 овец и коз, 1280 бычков на откорме по договорам с сельхозпредприятиями.

Арендатор Потехин

Арендный коллектив А.И. Потехина в совхозе имени Калнина выращивает для совхоза 360 телочек. Привесы в среднем составляют по 460-470 граммов в сутки. При пятимесячной стельности телки будут переданы в совхоз. Их ожидаемая продуктивность 3000-3500 кг молока в год.

На конференции работников сельского хозяйства, состоявшейся в районном Доме культуры, делегаты упразднили РАПО (районный агропромышленный комплекс) как структуру, для которой были характерны администрирование, иждивенчество, работа по указке сверху, и создали агропромкомбинат «Шаховской», утвердив его генеральным директором Б.И. Верченко. На конференции избран также Совет агропромкомбината в количестве семи десятков человек.

По информации заместителя генерального директора АПК «Шаховской» по экономике К.Н. Щетинко, с 1 января 1989 года все хозяйства и предприятия, входящие в АПК, перешли на полный хозрасчет и самофинансирование.

В совхозе «Бухоловский» создано шесть арендных коллективов. На совете трудового коллектива было решено, что совхоз следует разбить на более мелкие производственные участки и создать на их базе стабильные производственные коллективы, которые самостоятельно перейдут на арендные отношения с совхозом.

В системе АПК создан совет по профессионально-экономическому обучению кадров предприятий, входящих в систему АПК. Основной темой

для всех видов школ и семинаров в 1989-1990 годах является тема «Арендные отношения: сущность и практика», рассчитанная на 36 часов учебного времени, 12 часов из которых займут лекции, а 24 часа уйдет на деловые игры, выездные семинары и дискуссии.

Финские грабли

К концу 80-х годов в хозяйства пачала поступать импортная техника из капиталистических стран (финские грабли, борошники). Наша промышленность также освоила выпуск энергонасыщенных тракторов Т-150, К-700, появились такие комбайны как «Дон» и «Енисей». Все это была уже техника другого поколения, комфортная, но и неизмеримо более сложная и очень дорогая. Она требовала и соответствующего грамотного специалиста высокой квалификации. Под изменившиеся требования к людям менялась и инфраструктура. Ведь специалисты тоже стали более разборчивыми, требовали условий не хуже, чем в городе.

Без убытков

В 1988 году прибыль колхозов и совхозов по всем видам деятельности составила 9,1 миллиона рублей, уровень рентабельности 24,9 процента. Убыточных хозяйств в районе нет.

Урожайность зерновых в 1988 году составила 20,3 центнера с гектара, в 1989 году – 26,1 центнеров с гектара. В 1987 году валовый сбор зерна составил 42 тыс. тонн.

В 1988 году картофеля собрано 19,3 тыс. тонн при средней урожайности 93 центнера с гектара, в 1989 году урожайность картофеля составила 109 центнеров с гектара. В 1988 году себестоимость центнера зерна составила в среднем по району 18 рублей и возросла в сравнении с предшествующим годом на 5 рублей, себестоимость центнера картофеля составила 20 рублей 52 копейки, центнера молока – 30 рублей 43 копейки, центнера привеса молодняка КРС – 323 рубля 79 копеек. За счет повышения жирности молока над базисным уровнем району дополнительно было зачтено 1400 тонн молока на сумму 500 тыс. рублей.

План - досрочно

План 1989 года по продаже государству молока животноводы района выполнили к 14 декабря, продав 51266 тонн продукции при плане 51250 тонн. Всего за год в районе было произведено 53661 тонна молока, продано государству – 53396 тонн молока. План 1989 года по продаже зерна выполнен на 106,3 процента, картофеля – на 106,7 процента, овощей – на 116,9 процента.

В 1989 году картофеля было продано государству 11766 тонн, что на

3291 тонну больше, чем в 1988 году, овощей продано 948 тонн, что на 16 тонн больше, чем в 1988 году. Мяса продано 3264 тонны.

В 1989 году в среднем по району от каждой коровы получено по 3237 кг молока, что на 173 кг выше уровня 1988 года. При этом надой на фуражную корову в совхозе «Волочаново» составили 3813 кг, что на 553 кг больше уровня 1988 года, в колхозе имени Мичурнина – 3743 (прибавка к уровню 1988 года составила 438 кг), колхозе имени крейсера «Аврора» – 3560 кг (прибавка к уровню 1988 года составила 254 кг).

39 четырехтысячник

39 операторов машинного доения перешагнули четырехтысячный уровень в надоях молока на фуражную корову, надой по Волочановской ферме совхоза «Волочаново» составил 4748 кг, Борисовской – 4023 кг, Княжегорской ферме колхоза имени Мичурнина – 4536 кг, Ивановской ферме совхоза «Шаховской» – 4421 кг. И.С. Тимошин из совхоза «Волочаново» от каждой из коров своей группы получил по 5132 кг молока, Н.М. Михайленко из совхоза «Шаховской» – по 5017 кг молока.

Урожайность кукурузы в совхозе «Бухоловский» (звеньевой Е.А. Бахтинов) составила 555 центнеров с гектара, в Аксаковском отделении совхоза имени Калинина в звене Д.Т. Колпакова кукурузы собрали по 615 центнеров с гектара. По 666 центнеров корнеплодов с каждого гектара собрали члены звена П.С. Карабута в Лобановском отделении.

Арендаторы Княжегорской фермы колхоза имени Мичурнина произвели за 1988 год более 206 тонн молока, что на 22 тонны превышает плановый показатель. Арендаторам удалось снизить себестоимость продукции, на 900 граммов поднять среднесуточные надой по сравнению с соответствующим периодом прошлого года.

Работники сельскохозяйственной отрасли Шаховского района досрочно выполнили планы 1988 года по поставке государству молока, мяса, зерна и овощей. При этом молока было продано 50497 тонн. Государственное задание выполнено на 103,8 процента.

Шесть тысяч подворий

1327 тонн государству сдали в 1988 году владельцы личных подсобных хозяйств. Больше всего молока – 220 тонн сдали жители, проживающие на территории Косиловского сельсовета (совхоз «Ново-Александровский»). Всего на территории района насчитывается шесть тысяч подворий, на каждом втором из которых выращивают поросят. Жители Дорского сельсовета на 460 своих подворьях содержат 140 бычков, 170 поросят. Работники совхо-

за «Бухоловский» по договору с совхозом на своих подворьях вырастили 220 бычков, благодаря чему совхоз выполнил план по мясу на 123,7 процента. Жители Волочановского сельсовета В.П. Силаева и С.И. Кряжева сдали государству по 4000 кг молока от личных коров. Всего жители Волочановского сельсовета сдали государству за год 170 тонн молока со своих подворний.

Уменьшилось овец и коз

Поголовье крупного рогатого скота составляет в целом по району 34,5 тыс. голов, в том числе у населения – 1139 голов, в том числе коров всего 17,3 тыс. голов, в том числе у населения – 690 голов. Поголовье свиней в целом по району составляет 6,4 тыс. голов, в том числе у населения – 2,1 тыс. голов, овец и коз у населения – 6,5 тыс. голов, что на 300 голов меньше, чем в предыдущем году, 46 тыс. голов птицы. 4000 семей селян имеют дополнительные огороды. За этими гражданами закреплено 1285 га земли.

В среднем на одно хозяйство приходится 0,2 га земли. Располагая чуть более тремя процентами паши, личные подсобные хозяйства производят свыше 40 процентов картофеля и 20 процентов овощей, 29 процентов мяса.

На зимовку 1988-1989 годов район заготовил на каждую голову КРС по 21,4 центнера кормовых единицы грубых и сочных кормов. Вместе с тем количество сена, отнесенного к первому классу, составляет всего 12,5 процента, сенажа – 5,4 процента, силоса – 10,8 процента. Площадь естественных кормовых угодий составляет 11 тыс. га.

Главный зоотехник РАПО Н.М. Колосов сообщил, что в хозяйствах началась замена скота холмогорской породы на более продуктивную чернопеструю, возросла жирность молока, увеличился выход живых телят, колхоз имени крейсера «Аврора», совхозы имени Калнина, «Серединский», «Ново-Александровский», «Бухоловский», «Иванково» получили установки КОРК-15, предназначенные для приготовления кормосмесей, благодаря чему улучшилась сбалансированность питания животных. Перед районом стоит задача к 1995 году довести средний надой молока от фуражной коровы до 4500 кг, количество грубых и сочных кормов на каждую условную голову КРС до 28 центнеров.

Из 4000 личных подсобных хозяйств селян 3937 содержат скот и птицу. Подсобные хозяйства содержат 63 процента сельских семей. За 1988 год количество подворний, где содержат живность, увеличилось на 102 единицы. В Бухоловском сельсовете подсобные хозяйства имеют 91 процент семей, в Волочановском – 84 процента, Белоколпском – 79 процентов, Дорском – 74

процента. На собраниях райхозактива отмечено, что подсобные хозяйства в районе имеют неограниченные возможности развития, но мешает косность отдельных руководителей. В районе 341 га занят искусственными водоемами, и это неиспользованный резерв для производства речной рыбы.

Первая пятитысячница

В 1988 году по 5264 кг молока получила от каждой из своих коров доярка Ровенской фермы колхоза имени Мичурина Н.Н. Суворова, это на 1114 кг больше, чем в предыдущем году. За труды Нина Николаевна награждена ценным подарком, ей присвоено почетное звание «Мастер высоких падоев V класса», двум бойцам комсомольско-молодежного отряда «Авроровец» Э. Ахмедову и Ю. Юппиной, которые покорили четырехтысячный рубеж в падоях, будет присвоено звание «Мастер высоких падоев IV класса». Всего четырехтысячный рубеж в падоях молока на корову покорили 10 доярок Шаховского района.

Районный комитет народного контроля проверил состояние семян картофеля. Выявлено, что семенной запас картофеля в хозяйствах района составляет 8553 тонны и хранится он в удовлетворительных условиях. Лучше всего дела с хранением семян картофеля обстоят в совхозе «Ново-Александровский» (гл. агроном М.Д. Певнев), где в хранилище постоянно поддерживается оптимальная температура. Своевременно ведутся переборки картофеля и удаляется гниль в совхозах «Волочаново» и «Темп», но беда в том, что большие клубни вываливаются прямо у входа в хранилище. Прилипнув к обуви переборщиков, они могут быть снова занесены в хранилище и заразить здоровые клубни.

Польза учебы

По данным председателя колхоза имени Мичурина Н.Н. Арстова, за три минувших года пятилетки падои в колхозе увеличились на 1311 тонн, а падой на фуражную корову возрос на 722 кг. За 1988 год, который был самым удачным, сдача молока государству повысилась на 708 тонн, падой на 293 кг. Себестоимость килограмма молока в колхозе – самая низкая в районе: 26 рублей 55 копеек. Большой вклад в такие результаты внесла экономическая служба хозяйства, которую возглавляет главный экономист колхоза Т.И. Масалова. Экономисты большое внимание уделяют экономической учебе колхозников, постоянно анализируют положение дел в трудовых коллективах, подсказывают, как правильно вести хозяйственную деятельность, беречь ресурсы и рационально их использовать.

За 1988 год хозяйствам района поставлено 12,5 тыс. тонн минеральных удобрений (в пересчете на 100 процентов питательных веществ) или на 0,7 тыс. тонн меньше прошлогоднего. Построено животноводческих помещений

на 3320 скотомест, силосных и сенажных сооружений на 22400 кубометров, навозохранилищ – на 22400 тонн. Введено в эксплуатацию 831 га осушенных земель.

Из 76 тракторов совхоза «Волочапово» к весеннее-полевым работам на начало февраля было отремонтировано 38 машин. Сократить сроки подготовки техники помогает запас новых и восстановленных запчастей, который стали создавать еще с середины лета.

На всех животноводческих фермах хозяйства появились красные уголки, благоустроенные бытовки, душевые и туалеты. Засыпаются котлованы навозосборников, площадки для прогулок скота регулярно очищаются, вокруг ферм делаются цветники и клумбы. Все больше животноводов стремятся внести свой личный вклад в благоустройство территории ферм, наведению порядка и уюта в бытовках.

Комбикорм - сдатчикам

Сдатчикам излишков сельхозпродукции, полученной на личных подворьях, заготконтора обеспечивает продажу комбикорма по следующим нормам: за 1 кг сдатного мяса – 3 кг комбикорма, за 1 л молока – 0,3 кг комбикорма, за 100 кг картофеля – 20 кг комбикорма, за 100 штук яиц – 10 кг зерна. Мясо, молоко, яйца, овощи, кожи сельскохозяйственных, вторсырье заготконтора закупает от населения в неограниченном количестве.

70 труженников колхоза имени крейсера «Аврора» выращивают около миллиона саженцев рассады капусты сортов «Слава», «Амагер», «Золотой гектар», активно помогает и школа.

Продукцию колхоз выращивает без нитритов, но райпотребсоюз зачастую ее не принимает, заключая договоры с поставщиками из других мест. В итоге из 630 тонн капусты, выращенной для района, заготконтора приняла лишь 30 тонн, остальную капусту колхоз вынужден был с большим трудом реализовывать за пределами района в Калининской области.

В 1988 году заготконтора от разных поставщиков заложила на хранение 132 тонны капусты, 44 тонны моркови, 37 тонн свеклы, и уже в начале марта прилавки овощных магазинов были пусты. Не было и лука репчатого. Такая ситуация повторяется из года в год.

В 1989 году около 70 колхозников вырастят на своих участках для продажи лук, укроп, салат, свеклу. Выращивание овощей взято на арендный подряд.

По информации председателя исполкома Волочаповского сельсовета Т.А. Кузьминой, в личных хозяйствах граждан на территории сельсовета

содержится 122 головы КРС, более 700 поросят, 580 овец и коз. Пример в разведении подворний показывают депутаты сельсовета, каждый второй из которых содержит крупный рогатый скот, и почти все поросят, овец, кроликов, птицу. Однако владельцы личных подсобных хозяйств не имеют необходимых площадей покосов, концентрированных кормов в свободной продаже нет, и получить их можно лишь в ограниченном количестве за сдачу продукции. Нет в деревне и пастухов, поэтому селянам, будь то учитель, механизатор, бухгалтер или зоотехник, приходится отпрашиваться с работы и пасти стадо по очереди.

Бычки на откорме

Невозвратное здание, что стоит на въезде в д. Степаньково, преобразилось трудом всего трех арендаторов. Раньше в здании была конюшня, потом склад, помещение было заброшено. Теперь здесь настоящие хоромы, в которых разместятся 80 бычков, которых арендаторы будут выращивать по договору с совхозом. Чтобы иметь собственное пастбище и сенокосы, арендаторы взяли в совхозе и 30 га угодий.

280 поросят продали владельцам личных подсобных хозяйств арендаторы из д. Городково Валентин и Ирина Щербаковы. Поначалу не все у них ладилось, но с этого года их свиноферма будет прибыльной.

Все промышленные предприятия района справились с планом 1988 года по производству и реализации продукции.

Общий выпуск непродовольственных товаров народного потребления возрос по сравнению с предыдущим годом на 31,7 процента. Все предприятия района выполнили госзаказ по этому виду товаров.

Производство цельномолочной продукции составило 46,6 тыс. тонн, что на 1559 тонн или 3,5 процента больше результатов предыдущего года.

Перевозка грузов грузовым автотранспортным предприятием за 1988 год увеличилась по сравнению с предыдущим годом на 65,4 процента, план выполнен на 130,2 процента, производительность труда возросла на 21,7 процента.

Предприятия связи выполнили план дохода по основной деятельности на 100 процентов, объем услуг связи возрос на 4,8 процента. Прирост телефонных аппаратов у населения сверх плана составил 95 единиц.

Открылись новые маршруты

Ко 2 декабря справился с годовым планом коллектив Шаховской автостанции под руководством В. Смирновой, получив 298102 рубля общего дохода. В прошедшем году количество рейсов возросло со 103 до 116, открылись новые маршруты, внедрена предварительная продажа билетов. На пер-

вый утренний рейс до Москвы свободных мест не бывает. Планируется в ближайшее время открыть еще один утренний рейс до столицы.

Молоко в бутылках

На Шаховском молочном заводе вступила в строй линия по бутылочной фасовке молока. Ежесуточное потребление молока шаховчанами сразу возросло с 4,5 тонн до 7,0 тонн. Покупательницы довольны, теперь, чтобы купить молоко, не надо бежать домой за бидоном, хотя, конечно, вес трех литровых бутылок больше, чем трехлитрового бидона. Пока завод выпускает в день около 4000 бутылок молока, но иногда бутылок не хватает: не все шаховчане регулярно сдают молочную посуду. Жириность молока стандартная: 3,2 процента. Почти все готово и для фасовки кефира (линия производительностью две тыс. бутылок в сутки), в перспективе выпуск ряженки и сливок. Установлены два автомата по фасовке творога (пачки весом в 250 граммов) и сметаны. В 1990 году даст первую продукцию цех по изготовлению сыров, производительностью 100 кг в смену. Механизация новых линий обойдется одна в 91 тыс. рублей, другая в 247 тыс. руб. Вся документация уже готова и дело за комплектацией. А пока доля ручного труда на заводе составляет 48 процентов. Все работы намечено выполнить хозспособом за счет средств Шаховского АПК.

По сообщению заведующей бюро по трудоустройству исполкома райсовета Т. Дергачевой, в поисках трудоустройства в бюро за 8 месяцев обратилось 417 человек, 41 из которых были уволены с прежних мест работы по сокращению штатов.

Второй год кооператив «Орта» по заказам детских садов и школ выпускает детские тренажеры и спортивный инвентарь. Завален заказами кооператив «Стройматериалы», но кооператоры не знают, где взять деловую древесину.

Сельские новостройки

Сданы 80- и 60-квартирные дома во втором микрорайоне п. Шаховская, 27-квартирные дома ДРСУ и ГАТП. Силами индивидуальных застройщиков построены 11 домов площадью 667 кв. м. Введены в строй школа на 1176 мест и детсад на 320 мест в п. Шаховская. Построен производственный центр в д. Якишино с объектами культурно-бытового назначения (детсад на 18 мест, медпункт, столовая на 20 мест), Дом культуры на 400 мест в совхозе «Волочаново», два магазина, отремонтировано и построено 44,4 км дорог, 5,5 км тротуаров, проложено 1,9 км водопроводных сетей, газифицировано 253 квартиры. В 1989 году ввод жилья составил 11907 кв.м., что было ниже расчетных показателей и уровня 1988 года.

В 1985 году ПМК-287 сдал 27-квартирный дом в д. Судислово, и с тех

пор жители мучаются из-за педоделок: протекают все швы и крыша. В 1988 году строители сдали новые коттеджи в д. Ново-Никольское, там тоже крыши текут, в подвалах стоит вода, колхозникам негде хранить картофель.

Документация не поспевает

К концу первого квартала 1989 года у ПМК-287 на 1990 год по объектам РАПО нет ни одного листа технической документации. Документацию на объекты 1989 года приходится едва ли не «выхватывать» из рук заказчика, но копий ее всего лишь две-три на всех, качество крайне низкое. Низкое качество и у стройматериалов, поступающих с Волоколамского кирпичного завода. Строительные площадки объектов РАПО не подготовлены. Зарботки в ПМК-287 падают, люди уходят в другие организации.

Для ускорения работ по газификации в районе создан кооператив «Темп». В 1989-1995 годах планируется построить 135 км газопровода, в т.ч. частному сектору – 20 км. Газифицировать все центральные усадьбы совхозов и колхозов, параллельно вести работы по обеспечению газом отделенческих усадеб.

Три года 13 квартир в повешских домах-коттеджах с приусадебными постройками, огородами и палисадниками пустуют в д. Малое Крутое. Поначалу все квартиры были заселены. Но потом выяснилось, что если для отопления традиционной деревенской избы расходуется за зиму в среднем восемь кубометров дров, то для отопления квартиры в коттедже требуется 25 кубометров дров и три тонны угля. И все равно бетонные стены промерзают. Те семь семей, что в коттеджах живут, наряду с имевшимся отоплением построили в них русские печи. Кто не сумел осилить эту работу, из коттеджей выехали кто куда.

В каком-нибудь 2000 году

В 1989 году в очереди на получение жилья поставлено на учет 1306 семей, в т.ч. 200 семей на селе. Районной жилищной программой предусмотрено к 2000 году обеспечить каждую семью отдельной квартирой или домом. На 01.01.89 г. обеспеченность по этому показателю составила 73,7 процента, в т.ч. на селе 79 процентов.

Комиссия районного комитета народного контроля провела контрольный обмер производства работ по капитальному ремонту, сделанному согласно проектной документации за ноябрь 1988 года на сумму 2590 рублей при ремонте крыши терапевтического отделения Раменской больницы, который проводило Шаховское ХРСУ. Сумма приписок составила 1265 рублей. Проверкой также установлено, что в ноябре было излишне списано 35 кг железа и 14 кв. м ДСП. Отмечены и другие нарушения.

Подсобные хозяйства предприятий

По указанию из вышестоящей организации в ДРСУ организовали подсобное хозяйство. Построили по типовому проекту телятник за 65 тысяч рублей и стали выращивать ежегодно до ста бычков и содержать несколько коров с пятитысячным удоем.

Обслуживают подсобное хозяйство три человека, один из которых с зоотехническим образованием и опытом работы с животными. Когда ДРСУ перешло на аренду, убытки от подсобного хозяйства – 16 тыс. руб. в год пришлось покрывать самим, но коллектив от подсобного хозяйства отказываться не собирается. Ведь свое молоко, которое рабочим полагается за вредность с покупным не сравнить, да и мясо по ценам госторговли по 75 кг на работника ежегодно для любой семьи весьма кстати.

Во втором микрорайоне поселка строители ПМК-287 возводят первый в Шаховской дом-великан в девять этажей. Четыре этажа уже готовы, и дом продолжает расти. После его сдачи на первом этаже разместятся несколько организаций.

Благодаря стараниям МПМК целая улица домов усадебного типа появилась в д. Ново-Никольское. Каждый коттедж со всеми удобствами площадью 641,5 м и стоимостью 76 тыс. руб. рассчитан на две семьи. Квартиры расположены в двух уровнях. Позади коттеджа надворные постройки для личного подсобного хозяйства.

На краю деревни Житонино недавно появилась целая улица из новых двухквартирных домов. Новоселы посадили у домов плодовые деревья и ягодные кустарники, на подворьях появилась живность. А на дворе у самого нарядного коттеджа появилась детская площадка и спортивный городок. Здесь открылась Житонинская начальная школа.

Муриково благоустраивается

В д. Муриково разбиты цветники, газоны, выполнено озеленение, построена зона отдыха с плотной, приведены в образцовый порядок школа, детсад, медпункт, Дом культуры, стадион и хоккейная коробка. При участии животноводов благоустроены все животноводческие фермы. Здания их побелены, вокруг посажены деревья, которые обнесены красивыми ограждениями. Проложены хорошие асфальтированные дороги, навоз с ферм своевременно вывозится на поля в специальных тележках, а не скапливается у ферм, как в других хозяйствах.

Ежегодно в Шаховском районе производится посадка более 20 тыс. деревьев и кустарников, 15 миллионов штук цветочной рассады.

В районе 12 садовых товариществ, а в перспективе будет более 6 тысяч дачных участков.

Жилой фонд района на 01.01.89 г. составил 478,2 тыс. кв. м общей площади. Местным Советам принадлежат 43,2 тыс. кв. м, ведомствам – 231,3 тыс. кв. м, ЖСК – 3,9 тыс. кв. м, колхозам – 25,4 тыс. кв. м, гражданам на правах личной собственности – 174,4 тыс. кв. м, ветхий жилой фонд составляет 4,7 тыс. кв. м.

В ведомстве Шаховского домоуправления находятся 50 жилых домов. Работы по подготовке к зиме начались еще в июне, и к сентябрю сантехники провели промывку систем и их опрессовку, покрасили основные задвижки и узлы.

ХООП райпотребсоюза

В 1984 году в системе райпотребсоюза было создано хозрасчетное объединение общественного питания, в 1988 году хозрасчетное объединение колхозных рынков. Членами-пайщиками РПС являются 13,4 тыс. человек. За минувшие пять лет построены торговый центр в селе Серeda, новые магазины в селе Белая Колпь, деревнях Муриково, Судислово, Воскресенское, Бурцево, Дубрашивка и др. За счет реконструкции в п. Шаховская открыты магазины «Стройматериалы», «Сельхозпродукты», «Комиссионный», для хранения товаров приобретена территория бывшей автобазы «Мосмелнорация», площадью две тысячи кв. м. Вместе с тем по объемам заготовительной деятельности Шаховской РПС занимает последнее место в области.

Мало внимания в РПС уделяется внедрению новых форм организации труда и повышению культуры обслуживания. Много нареканий вызывает организация летней торговли, отсутствие в продаже в достаточном количестве прохладительных напитков, соков, кваса, пива. Строительство летних павильонов неоправданно затянулось, не используются для организации летней торговли красные павильоны, установленные в центре п. Шаховская. Много нареканий граждан имеется в адрес ресторана «Колос» и столовой РПС п. Шаховская. Неудовлетворительно организовано питание школьников.

Автомшины по записи

Исполком райсовета народных депутатов принял решение о возобновлении на постановку на очередь для приобретения легковых автомобилей всех марок. Прием новых заявлений решено провести в период со 2 по 20 января с 16 до 18 часов по рабочим дням ежедневно.

Шаховскому сельпо рекомендовано сохранить прежний режим работы «Универмага» без выходных дней и предоставленном работникам выходных по скользящему графику. Дефицитные товары, в том числе стиральный порошок, рекомендовано продавать в «Универмаге» после 17 часов вечера с предварительной рекламой в отделах «Универмага» об имеющемся количестве товара, чтобы покупатели не простаивали зря в очередях. Продавцы других отделов должны покупать дефицитный товар в порядке общей очереди.

Столы заказов

Райпо рекомендовано улучшить работу столов заказов на ДОЗе, ПМК-287, участке ткацкой фабрики и обеспечить их дефицитными товарами, поступающими в торговую сеть района. Прием стеклопосуды Шаховское сельпо намерено организовать во всех магазинах, кроме магазина №1.

В связи с ремонтом бензозаправки в Шаховской, который ведется хозяйственным способом, действительно работает всего одна бензоколонка, из-за чего ежедневно с утра скапливаются большие очереди. Исполком райсовета поставил задачу перед областным управлением главнефтепаса закончить ремонт до 15 февраля 1989 года, а до его окончания организовать дополнительную заправку через передвижной заправочный пункт.

15 тонн макулатуры силами местных жителей собрала заготконтора за 1988 год. План, казавшийся в начале года переальным, был перекрыт почти в два раза благодаря тому, что сдатчиков стали отоваривать талопами на книги повышенной популярности. За год сдатчики приобрели более 600 книг Булгакова, Сервантеса, Стендаля и других классиков. По вторникам и четвергам - это дни приема макулатуры - мимо палатки заготконторы по улице Комсомольская, что рядом с мастерской по ремонту холо-дильников, не пройти из-за скопления санок, тележек и мешков с макулатурой.

По пачке в руки

У хозяина в п. Шаховская выстроилась большая очередь. При наличии паевой книжки в руки «давали» по пачке стирального порошка, которого не было в продаже три месяца. Стоимость пачки порошка весом 1,5 кг - 1 рубль 62 копейки. Стоимость паевого взноса - 15 рублей (для тех, кто не имел или забыл паевую книжку). Оказалось, что в район поступило всего 9324 пачки стирального порошка, из которых школам, детсадам, больницам, ряду других предприятий было выделено для хозяйственных нужд 816 пачек, инвалидам, участникам Великой Отечественной войны, воинам-интернационалистам - 144 пачки, некоторая часть товара была продана через предприятия и организации (ПМК-287, ПМК-1, ДОЗ, реалбаза, ЦРБ, школы, детсады), часть товара реализовывалась через магазины № 11 с. Белая Колпа, № 16 д.

Муриково, № 12 д. Степашково, магазины «Хозтовары» и «Бытовая химия» п. Шаховская. Членов пайщиков райпотребсоюза в районе 8507 человек, покупателей, по подсчетам Шаховского сельпо, в районе 13867 человек.

Без бутербродов и котлет

Народные контролеры проверили качество питания детей в ППСИ №1 и ППСИ №2. Выяснилось, что в ППСИ №1 практически не бывает бутербродов, горячих котлет и мало выпечки. После второй перемены витрины школьного буфета пустеют, если не считать печенья и шоколада за 1 руб. 27 коп., который, конечно, весьма дорог для школьников, ведь это цена обеда из трех блюд в столичной столовой. При буфете не работают хлеборезка и посудомоечная машина, хотя во время завтрака здесь питаются 420 детей, обеда – 360, полдника – 70 человек. В ППСИ № 2 обслуживают во время завтрака 380 детей, обеда – 280, полдника – 100 детей. Здесь не хватает посуды и в особенности тарелок. На полу столовой большая лужа – напоминание о низком качестве строительных работ. Подвал также залит водой, поэтому невозможно пользоваться холодильными камерами, которые там установлены. Быстро в подвале портятся и сырые овощи, поэтому запаса продуктов в ППСИ № 2 практически нет. Нет в школьном буфете и выпечки. В ППСИ №1 в умывальниках у входа в столовую нет мыла и всего одно электрополотенце, в ППСИ № 2 лежат крохотные кусочки хозяйственного мыла, есть два электрополотенца, зато едят в столовой ложками. Вилки нет вообще.

Кiosk «Книги», что возле «Универсама» в п. Шаховская, по решению райпотребсоюза в определенные часы стал принимать вино-водочную посуду.

Ни одной доски для ульев

Магазинами райпотребсоюза в 1988 году было продано четыре тонны меда, из которого заготовкой было закуплено у населения 650 кг. Пенсионер из д. Лобаново Ф.Ф. Ефимов рад бы разводить пчел, но где купить, к примеру, рамку для вошницы или новый улей? Можно было бы улей сделать самому, но в магазинах райпо днем с огнем не найдешь ни одной доски для ульев.

По информации председателя райпотребсоюза Е.А. Тихоновой, скидки на многие стройматериалы (цемент, железобетонные изделия и т.п.) не обеспечивают затрат, по тем не менее РПС продолжает продавать эти товары, столь нужные шаховчанам. Но РПС не имеет своего края, а заключать договора аренды строительные организации, у которых края есть, отказываются. В итоге с разгрузкой железнодорожных вагонов всегда возникают проблемы. Приходится договариваться с краповщиками лично, но они с каждым разом требуют все большую и большую плату.

Заготконтора приобрела два трактора М-25, которые будут использоваться для вспашки огородов владельцев подсобных хозяйств, закупок мяса на дому скотчиков и отоваривания их на дому комбикормом и зернофуражом. В 1989 году заготконтора планирует закупить у частников 150 голов молодняка свиней, 20 бычков и отдать их на доращивание владельцам личных подсобных хозяйств.

Шаховчанам нравится отовариваться в железнодорожном магазине № 49 ОРСа. Всевозможные мясные продукты, масло, рыба, хорошие кондитерские изделия бывают здесь гораздо чаще, чем в магазинах сельпо.

Парикмахерская на хозрасчете

Районное производственное объединение бытового обслуживания населения работает по второй модели хозрасчета. На бригадный подряд перешли и работницы салона «Локоп». Если раньше каждая работница следила только за своим планом, то теперь, когда премия стала начисляться на весь коллектив сразу, передовики всегда приходят на выручку тем мастерам, у которых скопилось очередь. Жаль, что для еще более успешной работы не хватает красителей для волос, состава для химической завивки, выходит из строя электрооборудование, и тогда очередь к сушилке больше, чем к мастеру, проблема поточить ножницы, обзавестись хорошим маникюрным инструментом.

На базе заготконторы открылся магазин «Стимул», который предлагает широкий ассортимент импортных товаров и дефицитной техники. Для того, чтобы приобрести стиральную машину, надо сдать 100 кг мяса, изящную блузку – 25 кг лекарственного сырья, популярную книгу – 20 кг макулатуры. Для покупки французских духов надо сдать 50 кг тряпья, для покупки импортной ветровки – 50 кг картофеля.

Любят рынок в Шаховской

Жительнице Лотошню Е.А. Хреповой нравится торговать на рынке райпо п. Шаховская: «Здесь свободно! А у нас в Лотошню все завалено товаром, который покупают лишь приезжие. Ведь у каждого лотошница свой огород». Директор рынка В.Э. Аракелян с этим соглашается: «Не любят шаховчане торговать. Зовем, зовем всех, и не только с овощами и фруктами – с любым товаром. Приходите. К вашим услугам есть все необходимое: спец-одежда, весы, столы, можем разместить более сотни торгующих! Плата за услуги рынка символическая – чуть больше рубля за место».

По планам в 1995 году в районе намечается довести душевое потребление мяса и мясопродуктов до 78 кг (в 1989 г. потребление составило 59 кг),

молока и молочных продуктов - 390 кг (в 1989 г. - 237 кг), картофеля - 117 кг (в 1989 г. - 95 кг), овощей - 139 (в 1989 г. - 86 кг). За 8 месяцев 1989 года шаховчанам было продано 98 тонн стирального порошка, что составляет 128,9 процента к соответствующему уровню предыдущего года, 23,7 тонны туалетного мыла (140,2% к уровню 1988 года), 2892 тонны цельномолочной продукции (уровень 1988 года - 2615 тонн), мяса продано населению на 9,8 тонны меньше уровня 1988 года, сахара - на 67,6 тонны меньше, хозяйственного мыла - на 0,7 тонны. В сберкассах граждане хранят 26721 тыс. рублей.

Новый торговый центр

Здание необычной архитектуры - новый торговый центр появился в д. Дубрашновка. На первом этаже вольготно расположился продовольственный магазин. Теперь есть где показать товар лицом. На втором этаже разместился магазин промышленных товаров. В здании торгового центра есть и столовая, которая пока не работает из-за отсутствия поваров и кондитеров.

Ежеквартально Шаховской район получает 85 тонн кондитерских изделий, включая печенье, пряники, шербет, карамель, конфеты. Все быстро разбирают, а фонды ограничены. «Новогодние подарки делать не из чего, - сетуют в райпо, - карамели, например, в районе всего три наименования. Заявок от профсоюзных организаций на детские новогодние подарки очень много, но обнадеевлять их мы не можем. В первую очередь постараемся обеспечить детей из школы-интерната, затем детские сады, потом школы».

Белая палата

Организации типа «Похоронного бюро» в Шаховской нет, поэтому со справкой о смерти надо спешить в МПКХ, специалисты которого отведут место для захоронения. Далее самому надо искать людей, которые согласятся выкопать могилу, а перед этим несколько часов также со справкой отстоять в очереди в вино-водочный магазин, чтобы закупить водку - единственно признанную всеми «валюту», принимаемую в качестве первого взноса могильщиками, оркестрантами и водителями машин. Оркестр РПО БОН обойдется в 80 руб. В магазине похоронных принадлежностей, если повезет, купите гроб, венки и ленты. Если таковых в наличии нет, вас отправят в Волоколамск, Истру или Дмитров. Все траурные ленты имеют стандартную надпись «От родных и близких», чтобы получить ленту с другой надписью, надо ее где-то приобрести, а затем обратиться в кооператив художников. Единственный автокатафалк передали в другой район, машину надо искать самому, учитывая, что вообще-то в день похорон владельцы автотранспорта не имеют право предоставлять автомашину. На самом кладбище нет воды, лопат, граблей, иного инвентаря по уходу за могилами. Не обозначены и места для мусора, который поэтому разбросан по всей территории кладбища.

За последние годы в Шаховской введена в строй поликлиника на 600 посещений в день, наблюдательное, родильное, гинекологическое отделения, капитально отремонтировано здание центральной районной больницы, участковых больниц, построено инфекционное отделение, в благоустроенные здания переселились 12 ФАПов, приобретено нового медоборудования на 200 тыс. рублей, открыт эндоскопический кабинет, кабинет по профилактике СПИДа, в 1991 году намечается ввод в строй газовой котельной для ЦРБ.

Шаховской район добился лучшего в области охвата населения по диспансеризации: 780 человек на 1000 человек населения.

Организован дневной стационар. Внедряется арендный подряд в стоматологической службе. По бригадной форме оплаты труда работают три отделения, что позволяет шире применять взаимозаменяемость, расширение зон обслуживания и совмещение профессий.

Не хватает 30 врачей

Предприятиями района неудовлетворительно выполняются планы по реализации комплексной районной программы «Здоровье», имеют место срывы профосмотров и флюорографических обследований, не снижается заболеваемость с временной утратой работоспособности, а по простудным заболеваниям, производственному и бытовому травматизму допущен рост к предстоящему году. Серьезным тормозом по улучшению лечебной работы является отсутствие врачей по ряду профилей. Всего в районе не хватает 30 врачей.

Главный врач Шаховской ЦРБ Г.И. Семёнова решила вопрос о стоматологическом кабинете для жителей с. Белая Колпь. Раньше стоматологический кабинет помещался в помещении школы. Ныне администрация сельсовета согласилась отдать под фельдшерско-акушерский пункт бывшие помещения исполкома райсовета. В Москве приняли заявку на новое оборудование и обещали привезти его в ближайшее время.

Хирурги на подряде

В числе первых на бригадную форму организации труда перешел коллектив хирургического отделения. Раньше работа страдала из-за многочисленных случаев нарушения трудовой дисциплины обслуживающего персонала. Санитарки прогуливали или выходили на работу в нетрезвом виде. Теперь все это в прошлом, хорошо стимулируется и взаимозаменяемость сотрудников, рост профессионального мастерства, расширение зоны обслуживания. Фондом оплаты труда распоряжается совет бригады, в который вошли самые уважаемые работники. На совете определяется трудовое участие каждого сотрудника, и по КТУ распределяется заработок.

Почти в каждом детском саду района есть свой оркестр. Инструменты в таком оркестре простые: металлофоны, детские арфы, аккордеоны, цитры, бубны, свистульки, погремушки. Задачи оркестра – научить маленьких исполнителей слушать друг друга, чувствовать общую мелодию, вовремя начинать свою партию. Кроме организации всевозможных праздников музыкальные руководители знакомят детей с музыкой Чайковского, Гречанинова, Кабалевского, народными песнями и песнями детских композиторов.

В Раменской средней школе прошли предметные недели. Первая неделя была посвящена немецкому языку, вторая – математике, третья – химии. В ходе недель учащиеся оформляли стенгазеты, посвященные странам, где говорят на немецком языке, пели немецкие песни. Слушали классическую музыку австрийских и немецких композиторов. В неделю математики школьники участвовали в олимпиаде и в играх «Что? Где? Когда», в неделю химии ставили химические опыты, провели устные журналы «Химия и медицина», «Химия и сельское хозяйство», «Из жизни ученых-химиков». Учащиеся провели конкурс плакатов по защите окружающей среды: «Поля опыляй, а природу сохраняй!», «Защитим реки от стоков животноводческих ферм!». Девочки старших классов на концерте исполнили частушки о злоупотреблениях лекарствами.

Если родителей не дозовешься

Педагоги Раменской средней школы знают, что не все родители учащихся регулярно посещают родительские собрания. Порой на собрания приходит лишь треть родителей и потом родителей детей благополучных, отличников и хорошистов, а родителей, с которыми надо бы поговорить в первую очередь, на собрание не дозовешься. И тогда учителя решили сами направиться в трудовые коллективы. Составили список производственных участков и организаций, составили график их посещения учителями. Теперь учитель частый гость на ферме, в мастерских, гараже, сбербанке, почте, больнице. Нередко учителя приходят в коллективы вместе с учащимися. Сначала школьники дают концерт, а потом взрослые обсуждают насущные проблемы.

Трехдневный поход по местам сражений Великой Отечественной войны совершили учащиеся Иванковской школы из военно-патриотической группы «Понск» под руководством О. Ольховского. Условия поиска были максимально приближены к полевым, солдатским, ночевали в шалашах, сделанных своими руками. События каждого дня записывали в специальный дневник. Поисковики обнаружили и захоронили с почестями останки 18 советских бойцов, поставив над братской могилкой деревянный памятник. Все находки: гильзы, каски, медальоны, – будут размещены в школьном музее.

В школах района в 1988 году обучалось 3228 школьников, в 1989 году – 3570 учащихся, в том числе первоклассников – 372, из которых 146 шестилетнего возраста, обучающиеся по новой программе. Из 176 выпускников 1989 года 12 учащихся не аттестованы по отдельным предметам, на второй год оставлено 94 школьника. Классы шестилеток работают в поселковых, Бухоловской, Муриковской, Дубранивской сельских школах. 816 школьников посещают группы продленного дня. Вспомогательная школа-интернат первой в районе вышла на создание хозрасчетного предприятия «Пчелка», в котором работают все учащиеся со второго по восьмой класс. Продукция «Пчелки» - почтовые ящики, поролоновые подушки, утеплители, коврики и другие товары, реализуемые на территориях Шаховского, Волоколамского и Лотошинского районов.

42 тонны молока

В дни летних каникул помощь предприятиям оказывали пять ученических производственных бригад, три звена и ЛТО ПСШ №1, ребята ПСШ №2 работали строителями, продавцами, трудились в школьном лесничестве. Учащимися было обработано 117 га свеклы, надоено 42842 кг молока, проведена видовая прополка зерновых на площади 84 га.

Культурно-массовая работа среди населения осуществляется 42 клубными учреждениями, 25 библиотеками, 147 библиотечными пунктами с книгоношами и подворными обходами, 44 книгоустановками и музеем. На каждую тысячу человек населения приходится 10,0 тысяч экземпляров книжного фонда. Число посещений клубных учреждений составило 465,3 тыс. человек, что менее, чем в предыдущем году на 28,6 тыс. человек.

Вниманием шаховчан пользуются также районные праздники как «Проводы русской Зимы», «Первоапрельна», «Праздник допризывной молодежи», «Праздник русского самовара», пародные гулянья «Май течет рекой парядпой», «Праздник мира, песни и труда», «Праздник детства», «День знаний», «Праздник поселка», «Посиделки», фестиваль русской гармонии, слет юных книголюбов, праздники деревень, сел, улиц. Внедряются также праздники как торжественное наречение имени, проводы на ударные стройки, торжественное вручение паспортов, конкурсы «А пу-ка, девушки», конкурсы эрудитов, конкурсы веселых и находчивых.

Шурави - советский солдат

Более года в районе действует клуб воинов-интернационалистов «Шурави» («Советский солдат»), который возглавляет С. Коротков. Клуб приобрел статус хозрасчетного молодежного объединения. Есть свой счет в банке и печать. Нет только своего помещения, где собраться всем вместе

(клуб посещают более 80 подростков и юношей), где хранить инвентарь, который выделяет областной совет воинов-интернационалистов. Задачи клуба важные: оказывать помощь семьям погибших воинов-афганцев (их в районе пять), военно-патриотическое воспитание подростков, подготовка их к службе в армии. Участники клуба ходят в походы по местам боевой славы, занимаются в секциях единоборств.

Первый День поселка

В 1988 году впервые был проведен День поселка Шаховская. Этот опыт был учтен при подготовке празднования 60-летия района, которое состоялось 6 августа 1989 года. К юбилею был выпущен буклет о Шаховском районе (составитель - историк и журналист А.М. Жигарев) и памятный значок.

В районе прошла ежегодная научно-практическая конференция по формированию здорового образа жизни шаховчан, которая прошла под председательством ответственного секретаря правления райсовета ВДОБТ А.И. Матвеевой. Было отмечено, что первичные организации Всесоюзного добровольного общества борьбы за трезвость действуют в 74 организациях и предприятиях района, охватывая более двух тысяч членов. Морально-правственный климат в трудовых коллективах улучшается, повышается производственная дисциплина, растет производительность труда, в районе сокращается количество уголовных преступлений и случаев мелкого хулиганства. Однако количество лиц, доставленных в милицию за появление в общественных местах в нетрезвом состоянии, еще велико. Растет количество граждан, привлеченных к ответственности за самоповреждение.

В Мурниковском Доме культуры прошел традиционный День культуры Шаховского района, который открыл заведующий районным отделом культуры К.Х. Кисельгоф. Он отметил, что за последние годы в районе построены четыре крупных ЦСДК, улучшилась материальная база клубных учреждений, появилось много новых форм работы, а возможно в недалеком будущем культуротники района станут первопроходцами и новых отношений между клубами, сельскохозяйственными предприятиями и обществом в целом, в связи с повсеместным внедрением хозрасчета и новых экономических отношений.

В столице на сцене Колонного зала Дома Союзов выступил коллектив фольклорного ансамбля из Середы, которым руководит Н.Н. Савостьянов. Середняцы исполнили целую программу, состоящую из русских, украинских и белорусских народных песен.

Шаховская - читающая

В 1989 году жители района выписали 600 экземпляров газеты «Правда»,

500 – «Известий», 2300 – «Комсомольской правды», 1200 «Сельская жизнь», 1900 – «Труд», 2300 – областной газеты «Ленинское Знамя», 5600 – районной газеты «Путь Октября». Подписная цена на год на газету «Путь Октября» составляла 4 рубля 44 копейки. Общий тираж газет и журналов составил 43 тысячи экземпляров, что на 5300 экземпляров больше, чем предшествующем году. Журналов выписано 25 тысяч экземпляров, самые популярные из которых «Работница», «Крестьянка», «Здоровье», «Приусадебное хозяйство». Превышены прошлогодние тиражи по всем литературным журналам: «Октябрь», «Звезда», «Знамя», «Новый мир», «Дружба народов», «Нева», «Москва». В три раза увеличилось количество подписчиков иллюстрированного журнала «Огонек». Журналы «За рулем», «Футбол-хоккей», «Собеседник», «Модели сезона», «Искатель», «Кругозор» будут распространяться только в розницу.

75 первичных организаций, более 2000 членов насчитывает районная организация общества борьбы за трезвость. Возглавляет правление районного совета общества П.А. Орленко.

Юбилей района

Празднование 60-летия района проходило на стадионе «Труд». Вели праздник дикторы центрального телевидения СССР Дина Григорьева и Евгений Сулов. Почетными гостями праздника были бывшие руководители района Н.Н. Шелудяк, Ю.В. Королев, Л.В. Иванова, Г.И. Иванов, П.Я. Дергач, бывший редактор районной газеты «Путь Октября» А.И. Рыжова и другие.

Распитие спиртных напитков молодежью участилось на проводимых в Домах культуры и клубах дискотеках. Пьяными подростками и молодыми людьми были избиты директор Ивашковского Дома культуры, заведующая Житомским клубом, работницы Белоколпского ДК, РДК. Представители милиции, даже если они присутствуют в учреждениях культуры, в конфликт стараются не вмешиваться, народных дружинников на дискотеках не бывает, деятельность оперативных комсомольских отрядов в РК ВЛКСМ считают нецелесообразной.

Огольки и елки

С 28 декабря 1989 года по 21 января 1990 года в РДК прошли традиционные «огольки» для предприятий и организаций. Со 2 по 13 января - детские утренники у новогодней елки. Массовое гуляние в последний день уходящего года было у самой большой елки района на Привокзальной площади, в РДК, ресторане «Колос», кинотеатре «Мир». Всюду звучала музыка.

Каждый вечер в спортивном зале нового Дома культуры в с. Серета

собираются любители атлетической гимнастики и гиревого спорта, настольного тенниса, а хоккеисты спешат на отличный каток. Новая хоккейная коробка разместилась рядом с Домом культуры. Группа середняков (в их числе Н.Н. Савостьянов) с удовольствием занимается оздоровительным бегом, а В.Смирнов и Б. Беспалов стали заправскими «моржами» и в любой зимний вечер купаются в персональной проруби.

В районе состоялось первое личное первенство по гиревому спорту, которое проходило в новом спортивном зале Средниского сельского Дома культуры. В состязании принимали участие спортсмены трех весовых категорий. В легкой весовой категории до 70 кг лучшим был Н. Осипов, во второй весовой категории до 75 кг первое место занял М. Старовойтов, в третьей весовой категории (более 80 кг) первое место занял водитель совхоза «Шаховской» В. Смирнов. Лучшие спортсмены района приняли участие в областных соревнованиях и заняли там призовые места среди ста представителей сельских трудовых коллективов. В. Мереськин и В. Смирнов стали обладателями двух первых мест в третьей весовой категории, а в легкой категории шаховчане заняли первое, второе и третье места.

Состязаются рыбаки

В районных соревнованиях по рыбному спорту, состоявшихся на Городковской плотине, приняли участие 13 команд, объединивших свыше 40 рыболовов-любителей. Первое место завоевали рыбаки команды треста «Гидроэнергоканалстрой», второе место заняли рыбаки совхоза «Ново-Александровский», третье - команда из объединения «Агропромхимия».

В коллективах физкультуры совхозов «Средниский», «Волочаново», ДРСУ, ПСП №1 и некоторых других занимается по 60-120 человек, культивируются 6-7 видов спорта. В совхозах «Ново-Александровский», «Темп», колхозе имени Мингурна, ПМК-287 от 3 до 5 видов спорта. В совхозе имени Калининна, «Шаховской», объединении «Агропромхимия» развитию спорта, укреплению спортивной базы должного внимания не уделяется. В районе ощущается острая нехватка сельских стадионов и хоккейных коробок.

Команда Дубраиновской восьмилетней школы стала чемпионом 37-го туристического слета, далеко опередив все школы района. Второе место завоевали иванковские школьники, третье – средниские. Настораживает тот факт, что из-за бездействия РПС, питания и взрослых, и детей становится все хуже и хуже. При этом речь не идет о каких-то деликатесах. Например, в этот сезон у туристов не было даже настоящего чая, заваривали метелки травы.

Сборная СССР в Шаховской

В день празднования 60-летия Шаховского района на стадионе «Труд» состоялся футбольный матч «Сборная СССР» (ветераны) – «Сборная Шаховского района». Гости выиграли 3:0.

766 км от Симферополя до Туапсе проехали ребята из совхоза «Бухоловский» во время велопохода. До этого дружная команда участвовала в велопоходах до Можайска и Загорска. За время похода ребята посетили Бахчисарай, Севастополь, Форос, Ялту, Гурзуф, Алушту, Алупку, Планерское, Судак, Феодосию, Керчь, Анапу, Новороссийск, Геленджик и закончили поход в лагере ЦК ВЛКСМ «Орлепок», где сделали двухдневную стоянку.

Самогонщики

В 1986 году на территории района было выявлено 58 фактов самогоневарения, в 1987 году – 88, в 1988 году – 113 фактов. Особенно много фактов самогоневарения встречается на территориях Дорского, Волочановского и Бухоловского сельсоветов. Житель деревни Аксаково гражданин М. в целях маскировки хранил флягу с самогоном в павозе. За самогоневарение он был оштрафован народным судом на 300 рублей (зарплата кочегара районной больницы составляла 200 рублей). Однако выводов в семье М. не сделали, и в доме несколько месяцев спустя нашли еще большое количество браги. На этот раз вину на себя взяла жена М., которая по решению народного суда также была оштрафована на 300 рублей.

За изготовление браги и организацию пьянки на рабочем месте на 150 рублей был оштрафован скотник Обуховской фермы гражданин Г. В целом за 1988 год за пьянство было привлечено к ответственности на 160 человек больше, чем в предшествующем году.

В соответствии с Указом Президиума Верховного Совета СССР от 29.05.87 г. за приобретение самогона и других крепких спиртных напитков домашней выработки сумма штрафа может быть от 30 до 100 рублей, за изготовление домашних спиртных напитков с целью продажи или изготовление самогонных аппаратов с целью их продажи устанавливается штраф от 500 до 1000 рублей, либо за злостное подобное нарушение виновный может быть осужден на срок от одного года до трех лет, или исправительных работ до двух лет с конфискацией имущества или без таковой.

Депутат Черленковского сельсовета за год дважды задерживался за управление трактором в нетрезвом состоянии, но депутаты сельсовета так и не разрешили привлечь его к уголовной ответственности. Падает престиж

пародных дружин. Еще недавно их в районе было 18, в этом году только 10, но на самом деле еще меньше, так как некоторые из них не вышли на дежурства ни разу. Количество нетрезвых граждан, задержанных в общественных местах, возросло в полтора раза.

Комиссии по борьбе с пьянством действуют во всех сельских и поселковом Советах, на 37 предприятиях и в организациях.

Борьба с пьянством к 1988 году была сведена к борьбе со спиртными напитками, из-за чего возросло самоповаренье, исчезли из продажи спиртосодержащие лекарства и парфюмерия.

Забыты на местах клубы правовых знаний, кинолектории, утверждающие трезвый образ жизни.

За 1988 год в колхозах и совхозах района произошло 107 несчастных случаев, четыре из которых были с тяжелым исходом. Было потеряно 2136 рабочих дней. По больничным листам выплачено 16498 рублей.

Сколько денег нужно?

Из дневника молодого специалиста: «Мне 24 года, холост, имею среднетехническое образование. Работаю по специальности в совхозе. Получаю в месяц 140 рублей, все деньги трачу на себя. Наша статистика относит человека с уровнем дохода на одного члена семьи в 140 рублей к среднеобеспеченным. Значит, денег должно хватать. Но давайте посчитаем. Стоимость всех вещей, входящих в мой повседневный гардероб, составляет около 200 рублей (зимний вариант – 500 рублей). На экскурсии, кино, покупку книг и пластинок трачу до 40 руб. в месяц. На еду уходит 3-4 рубля в день (я не пью и не курю). 10-15 рублей составляют в месяц непредвиденные расходы.

Если учесть, что человек должен иметь хотя бы 3-4 костюма (летний, зимний, осенний или один рабочий, один парадный, один – спортивного типа), то получается, что в год мне нужно около трех тысяч рублей, а у меня, если даже брать квартальные премии, едва набирается две тысячи. Работать сверхурочно, пойти подработку, открыть кооператив? Но если я по 12 часов буду на работе, то зачем тогда деньги, если не будет времени их тратить?

Из письма С. из с. Середа: «Слышала, что прожиточный минимум у нас в стране 50 рублей на человека. Но в нашей семье на четверых приходится всего 100 рублей. Муж 36 лет выписан из больницы после инфаркта и ему дали вторую группу инвалидности, я в декретном отпуске со вторым пока еще шестимесячным ребенком. Порой денег не хватает даже на черный хлеб. Просить подаяние стесняемся. Через полгода я, конечно, сразу пойду работать, но как протянуть еще 6 месяцев?».

Зарплата водителя-продавца автомагазина составляет 300 рублей, что вдвое больше, чем в стационарных магазинах при таком же товарообороте. Зарплата главного бухгалтера поссовета 168 рублей.

Картошка дорогая

В магазинах райпо картофель продают по 36 копеек за килограмм. «Что же получается, - рассуждает одна из покупательниц, - если семья состоит из 3-4 человек, в день пужки 2-3 килограмма картофеля на 72 копейки, а в месяц на 22 рубля! Где же картофель совхозов и колхозов по госцене - 10 копеек за килограмм? Ведь его было в достатке. Все хозяйства района выполнили план продажи этого продукта». «Совхозный картофель плохо хранится, - пояснили руководители сельпо. - Его мы закупили только для столовых, больниц, школ и детсадов. Покупателям мы продаем картофель, закупленный у частных по цене 30 копеек за килограмм. Его продажная цена - 36 копеек».

По сообщению депутата Судисловского сельского Совета В.Н. Ильина, в д. Ядрово, в шестидесятых годах отпесенной к неперспективным поселениям, ныне насчитывается 40 жилых домов, из которых зимой половина пустует. Трудоспособных граждан в деревне проживает 17 человек, пенсионеров - 24, детей 6. Летом население деревни вырастает более чем в два раза.

Осенью жители д. Ядрово выкопали со своих участков около 40 тонн картофеля, в т.ч. 25 тонн продовольственного, за сезон было собрано также достаточное количество овощей и ягод. Свины в убойном весе в подсобных хозяйствах граждан было произведено 2200 кг, говядины 500 кг, баранины 900 кг, крольчатины - 100 кг, всего 3700 кг мяса, большая часть которого пошла на пужды самих жителей и членов их семей, проживающих в г. Москве.

Сено для колхоза

Государству ядровцами было сдано 890 кг мяса, овчин высшего сорта 60 штук, кроличьих шкурок - 50. Все население принимало активное участие в заготовке сена для колхоза имени Мичурина, заготовив его 12,5 тонн (все сено отнесено к первому классу). В деревне две коровы, 150 овец и коз, 22 свиньи, есть куры, гуси, кролики.

По сообщению председателя профкома колхоза имени Мичурина Г. Тарасовой, в связи с растущими доходами и прибылью колхоза размеры пенсий бывшим колхозникам решено увеличить до 70 рублей (ранее уровень пенсий составлял 50 рублей). Всего таких ветеранов-колхозников около 200 человек. Решено также освободить пенсионеров, доработавших до пенсии в колхозе и проживающих в колхозных домах, от квартплаты за счет фонда материальной помощи.



Коллектив механизаторов совхоза «Волочаново» у
Волочановского СДК



*Ветеран сельскохозяйственного труда Лидия
Ивановна Осипова много лет возглавляла госсе-
минспекцию по Шаховскому району, добивалась,
чтобы сельхозпредприятия вели сев только каче-
ственными высокосортными семенами.*

Смотр комбанового парка перед жатвой в Серде





Животноводы Холмецкой фермы. 1985 год



«Лучший специалист сельского хозяйства Московской области», Заслуженный агроном Российской Федерации, кавалер орденов «Знак Почета» и Трудового Красного Знамени, трех медалей Всесоюзной сельскохозяйственной выставки, Почетный гражданин Шаховского района, главный агроном совхоза имени Калинина В.Е. Капитопов добивался стабильных высоких урожаев в 20-25 центнеров зерна на круг, возглавлял семеноводческую работу.

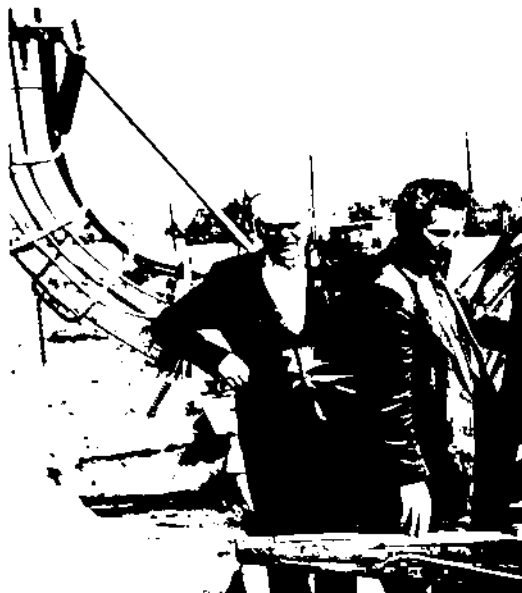

Главный госинспектор по закупкам и качеству сельхозпродукции П.Я. Дергач и председатель районного комитета народного контроля В.И. Михайлов за проверкой картофелеуборочной техники



Любовь Васильевна Иванова возглавляла Шаховской район в качестве первого секретаря РК КПСС с 23.08.1982 г. по 19.11. 1988 г. Под ее руководством развернулось массовое усадебное строительство, внедрение механизмов коллективного подряда и хозрасчета, были проведены День поселка и День района. По ряду показателей район выпел на первые места в Северо-Западном регионе Подмосковья и Московской области.



Владимир Григорьевич Точилин многие годы руководил крупнейшим в районе совхозом «Серединский», возглавлял Шаховской район с 19.11.1988 года по конец декабря 1991 года в качестве первого секретаря РК КПСС, затем председателя Совета депутатов. Под его руководством предприятия агропрома осваивали новые механизмы хозяйствования, арендного, семейного подрядов, вновь появились сельхозкооперативы.



Ветеран сельскохозяйственного труда, руководитель районного управления сельского хозяйства, колхоза имени Мичурина Николай Николаевич Аристов. Под его руководством колхоз достиг наивысших производственных показателей, стал одним из лучших в районе. Н.Н. Аристов не раз избирался депутатом районного Совета, представлял Шаховской район на различных форумах.



Ветеран Великой Отечественной войны Василий Васильевич Мохов создал и долгие годы руководил Шаховскими отделениями объединений «Россельхозтехника» и «Сельхозхимия». Вложил много сил в повышение плодородия полей, оснащения сельхозпредприятий современной сельскохозяйственной техникой.

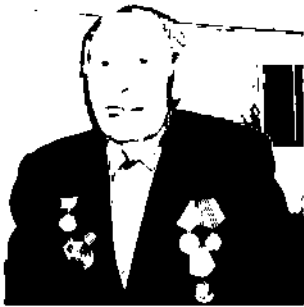

Участник Великой Отечественной войны, «Отличник сельского хозяйства СССР», «Отличник сельского хозяйства РСФСР», кавалер ордена «Знак Почета» Почетный гражданин Шаховского района, управляющий Орешковским отделением совхоза «Ивапково» И.К. Бахтилин добивался высоких производственных показателей. Еще в конце шестидесятых, середине семидесятых бригады под его началом получали по 250 центнеров картофеля с гектара, по 30 центнеров зерновых, падаливали по 3,5 тыс. кг молока на фуражную корову.



Кавалер ордена Ленина, бригадир Гординской молочно-товарной фермы колхоза имени Мичурина, получившей в 1973 году по 5173 кг молока от фуражной коровы, Почетный гражданин Шаховского района В.Г. Лаврентьева.



Кавалер ордена Трудового Красного Знамени, руководитель «коллектива коммунистического труда», тракторно-полеводческой бригады, работавшей по прогрессивной аккордно-премиальной системе, Почетный гражданин Шаховского района А.Т. Крючкова, представляла район на Всесоюзной сельскохозяйственной выставке в Москве.



Кавалер орденов Трудового Красного Знамени и «Знак Почета», медали «За преобразование Нечерноземья» Почетный гражданин Шаховского района, директор совхоза «Ивапково» В.А. Киселев. Руководимый им совхоз был одним из лучших в районе, добивался высоких экономических показателей, имел благоустроенную центральную усадьбу и производственные центры.



Ветеран сельскохозяйственного труда, один из лучших механизаторов совхоза «Серединский» и Шаховского района, мастер высоких урожаев. Почетный гражданин Шаховского района В.И. Соколов



Почетный гражданин Шаховского района ветеран сельскохозяйственного труда, агроном совхоза «Ивашково» Т.А. Конейкина.

Участник Великой Отечественной войны, командир разведвзвода, после войны - бригадир МТФ, председатель колхоза «Хлебороб», директор совхоза «Темп», директор деревообрабатывающего завода, выпускавшего товары народного потребления, Почетный гражданин Шаховского района А.Д. Федотов в музее с учащимися.





Почетный гражданин Шаховского района, ветеран сельскохозяйственного труда, начавшая работать участковым агрономом еще до Великой Отечественной войны Е.Т. Харитоновна. В военные и послевоенные годы работала участковым агрономом Дорского, Николо-Душиловского и Холмецкого сельсоветов, главным агрономом совхозов «Серединский» и «Темп».



Авто-
лавка
на
моло-
дежной
ферме

На
встрече
животно-
водов
района





Труженики совхоза
"Бухоловский" в д.
Степаньково.



Молодые животноводы
из отряда "Шаховчанка"
совхоза "Шаховской"

Генеральный
директор АПК
"Шаховской"
Б.И. Верченко
на ферме





Молодые животноводы с комсомольскими и партийными активистами.



Боец первого в районе комсомольско-молодежного животноводческого отряда "Молодость" Е.А. Каравашкина со школьниками.



Механизатор и комбайнер АО "Среда" Николай Степанович Крысанов



Механизатор и комбайнер совхоза "Серединский" А.И. Балыкин



Механизатор и комбайнер АО "Раменье" Николай Николаевич Щедрин

Глава 13

Девяностые годы: эпоха перемен

Тринадцатая пятилетка (1991—1995)

(XIII пятилетний план не был реализован в связи с распадом СССР)

Требовались работники

По данным заведующей бюро по трудоустройству Т.П. Дергачевой, на 1 января 1990 года в промышленности района трудилось 702 человека, в сельском хозяйстве — 5294 человека, лесном хозяйстве — 117 человек, на транспорте и в связи — 508 человек, в строительстве — 1517 человек, в торговле, общественном питании, материально-техническом снабжении — 635 человек, ЖКХ — 288 человек, здравоохранении, физической культуре, спорте — 540 человек, просвещении, культуре — 705 человек, аппаратах органов управления — 456 человек, колхозников, занятых в общественном хозяйстве колхозов, было 1095 человек, в кооперативах — 40 человек, индивидуальной трудовой деятельностью занимались 45 человек, в личном и подсобном хозяйстве трудилось 68 человек. Дефицит кадров в сельхозпредприятиях составляет 788 человек. Текучесть кадров по селу составила 7,6 процента. Было уволено 527 человек, принято 496 человек. На территории района было 8 совхозов, 2 колхоза, 3 предприятия, обслуживающие совхозы и колхозы, 4 промышленных предприятия, 6 строительных предприятий, 1 автотранспортное, 1 служба быта, 1 предприятие связи, 3 филиала волоколамских предприятий, цех фабрики им. Каширанова.

Население района составляло 23,7 тыс. человек, в том числе сельского — 13,6 тыс. Трудоспособного населения было 11,9 тыс. человек, пенсионеров — 6,2 тыс., детей до 16 лет — 6,7 тыс. 11,2 тыс. человек заняты в народном хозяйстве, в т.ч. в материальном производстве — 81,3 процента, в непроизводительной сфере — 18,7 процента. 600 человек работало в г. Москве и других городах области.

В 1990-1991 годах специалистами МГУ была разработана программа о первоочередных мероприятиях хозяйственной деятельности Шаховского района по переходу на рыночные отношения, опирающаяся на имевшийся к тому времени потенциал Шаховского района. К сожалению, с переменной общественно-политических реалий, последовавших за августовскими событиями в Москве в 1991 году, в правительстве страны возобладали иные (разработанные в США) концепции преобразования народного хозяйства. Воодушевленное демократическими переменами, новое руководство России явно переоценило самоорганизующую роль рынка и слишком доверчиво применили иностранные разработки, забыв о мировой конкуренции, в т.ч. в сельскохозяйственном производстве.

Крайне необдуманная политика шоковой терапии привела экономику страны к системному кризису 1995-1996 годов. Не избежал этого и Шаховской район, ставший на определенный период базой для экономических экспериментов.

По чуждым лекалам

С конца декабря 1991 года район возглавлял ветеран строительной отрасли, Герой Социалистического Труда, депутат Госдумы, министр без портфеля в правительстве В. Черномырдин и Н.И. Травкин.

При нем гостями района были такие государственные деятели и известные политики как В. Черномырдин, Е. Гайдар, Г. Явлинский, Б. Немцов, А. Чубайс, А. Руцкой, В. Лукин, Р. Хасбулатов и другие. Реформирование экономики СССР проводилось по заокеанским лекалам, в обмен на кредиты и гуманитарную поддержку (помощь продовольствием, которая, как оказалось потом, окончательно погубила отечественного сельхозпроизводителя).

Президиум Верховного Совета Российской Федерации принял постановление «Об опыте работы Совета народных депутатов и администрации Шаховского района Московской области по осуществлению экономической реформы», по которому Совету депутатов и администрации Шаховского района в порядке эксперимента предоставлялось право самостоятельно определять объекты муниципальной собственности независимо от ведомственной принадлежности. В 1992 году в районе прошел семинар руководителей представительных и исполнительных органов регионов Российской Федерации с участием ученых и специалистов для обсуждения форм и методов проведения экономической реформы в рамках района. Для ознакомления с опытом экономических реформ Шаховской район в те годы посетили делегации более 50 субъектов Российской Федерации.

Достижениями района были сохранение целостности сфер здравоохранения, образования, культуры; образование мощного коммунального предприятия, взявшего на обслуживание все объекты, которые раньше принадлежали различным ведомствам, а затем перешли на баланс муниципалитета; развитие альтернативной райпотребсоюз системы торговли; введение местного налога с продаж, который позволял поддерживать бюджетную сферу и социальные программы.

Реорганизация совхозов и колхозов

С начала 1992 г. началась реорганизация сельскохозяйственных предприятий. Реформы на селе проводились в три этапа. Первый начался в 1992-1993 годы, когда была проведена перерегистрация колхозов и совхозов. В ходе ее коллектив каждого сельскохозяйственного предприятия сам решал,

какую организационно-правовую форму выбрать для дальнейшей деятельности.

Предусматривалось создание частных фермерских хозяйств, товариществ и других форм сельскохозяйственных предприятий путем распределения земли и имущества между ними. Каждый владелец имел право на земельную долю в 5,6 гектара и имущественный пай, рассчитанный в зависимости от трудового стажа и заработной платы. Кроме того, предоставлялась возможность сделать свой выбор: организовать свое частное предприятие или иным путем распорядиться своим правом на землю и имущество.

Была разработана процедура выхода акционеров из акционерных обществ со своими паями для организации крестьянских хозяйств. Планировалось, что сельская экономика будет трехукладной. Один уклад – акционерные общества, другой – фермерские хозяйства (где фермер выступает как средний товаропроизводитель с использованием наемного труда) и третий – личное подсобное хозяйство.

Коллективные крестьянские хозяйства

На базе распавшегося АО «Белая Колпь» сформировались коллективные крестьянские хозяйства. На базе бывшего совхоза «Шаховской» (позднее – «Агрокомплекса № 2» колхоза «Заветы Ильича» Красногорского района) было образовано самостоятельное юридическое лицо – ГСХП Министерства обороны РФ «Шаховское», учредителем которого выступил Тыл военно-морского флота РФ. При этом ставилась задача сохранить трудовой коллектив и в сложившихся экономических условиях поправить финансовое положение. В марте 1995 года на основе акционерных обществ «Волочаново» и «Ново-Александровское» образовались пять крупных крестьянских хозяйств. По состоянию на 01.01.96 года в районе действовали пять акционерных обществ, колхоз имени Мичурина, ТОО, 10 объединенных крестьянских хозяйств и 138 индивидуальных фермерских хозяйств.

Общая земельная площадь сельхозпредприятий, организаций и граждан в 1995 году составляла 64,8 тыс. га, в том числе сельскохозяйственные угодья – 51,6 тыс. га, из них пашня – 44,7 тыс. га, сенокосы – 1,9 тыс. га, пастбища – 3,8 тыс. га. В районе выращивали зерновые, картофель, овощи.

Сокращение поголовья животных

Общее поголовье крупного рогатого скота в 1995 году составило 15,6 тыс. голов, в том числе коров – 9,1 тыс. голов. В личных подсобных хозяйствах граждан насчитывалось 2,4 тыс. голов свиней, 4,3 тыс. голов овец и коз, 1,5 тыс. голов КРС, в том числе 1,2 тыс. коров.

С ростом количества крупных крестьянских хозяйств их доля в валовом

производстве сельхозпродукции увеличилась. Но общее количество произведенной сельхозпродукции резко упало.

В 1992 году в районе насчитывалось четыре основных промышленных предприятия: молзавод, деревообрабатывающий завод, леспромхоз, реалбаза хлебобулочных изделий, а также филиал АО «Волоколамский текстиль» (бывший участок Волоколамской ткацкой фабрики) и небольшой цех Московской обувной фабрики им. Капрапова. Кроме того, имелось управление бытового обслуживания населения, автотранспортное предприятие и 8 строительных организаций. За 1992 год проведена приватизация ряда предприятий. Такую возможность район получил благодаря правительственным документам по Шаховскому району, которые позволили администрации объявить эти предприятия муниципальной собственностью и выбрать для них наиболее приемлемый способ приватизации.

Способов приватизации оказалось два – продажа по остаточной стоимости имущества и безвозмездная передача имущества предприятий в собственность трудовым коллективам этих же предприятий. Во всех коллективах были проведены собрания, где выбирались наиболее удобные организационно-правовые формы предприятий после приватизации, шли дебаты по способам приватизации.

В итоге из 15-и приватизированных предприятий 4 – выкуплено, а 11 – передано в руки трудовых коллективов. Все они преобразовались в товарищества и акционерные общества закрытого типа. Люди вкладывали свои приватизационные чеки в собственные предприятия, так как до 90 процентов стоимости имущества было разрешено выкупать приватизационными чеками.

В 1992 году в районе создаются малые частные структуры, у 30 процентов из которых основными видами деятельности являлось строительство и производство строительных материалов.

В марте 1992 года создается сеть магазинов муниципальной торговли, где цены по многим товарам на 10-15 процентов были ниже, чем в магазинах системы РПС. Проведена коммерциализация в райпотребсоюзе, в результате которой выделились три крупных магазина: «Универмаг», «Универсам», «Сельхозпродукты». Все они обрели самостоятельность.

Отвечать лишь за бюджетников

По мысли реформаторов, власть, в том числе и местная, должна была отвечать лишь за бюджетную сферу. Новые собственники предприятий и организаций (в большинстве предприятия района были акционеры-членами трудовых коллективов) сами должны были решать проблемы выжи-

ваемости своих производств. К сожалению, у созданных АО и ЗАО не было средств на модернизацию и расширение производства, спрос на все виды продукции упал из-за обнищания населения, экономику хозяйств подкапывали диспаритет цен, неподъемные кредиты, отсутствие поддержки государства.

В 1993 году в Шаховском районе было зарегистрировано на конец года 34 безработных, в 1994 году – 109 безработных, в 1995 году – 565, в 1996 году – 745 безработных. За весь 1996 г. безработными были признаны 1239 шаховчан, по переработавшим было в три раза больше.

Основной удар реформ пришелся по главной отрасли района – сельскому хозяйству. Цены на сельскохозяйственную продукцию искусственно сдерживались при резком сокращении государственной поддержки села. Цены на горюче-смазочные материалы, энергоносители, технику безудержно повышались. Сельхозпредприятиям нечем было платить за услуги предприятий, работающих над мелнорацией земель, улучшением почв, закупающихся обслуживающим ферм, ремонтом сельхозтехники. Претерпели значительное сокращение, а затем и вовсе закрылись такие предприятия как автобаза «Мосмелнорация», объединения «Сельхозхимия», «Сельхозтехника», «Агропромснаб», МПМК. Была значительно сокращена и перепрофилирована ПМК-24. Потеряла объемы работы в связи с отсутствием заказов на строительство сельскохозяйственных объектов ПМК-287.

Чудовищный диспаритет

Цены на молоко в 1994 году по отношению к 1991 году увеличились в 411 раз, а на энергию для села в 4550 раз, на бензин – в 1960 раз, на аммиачную селитру – в 2140 раз. В результате такого диспаритета цен хозяйства вынуждены экономить на плодородии почв, сокращать внесение органических удобрений. Недоступными стали цены на новую технику и оборудование.

Мало того, что цены на сельхозпродукцию были мизерные, к тому же покупатели за нее рассчитываются несвоевременно, что приводит к задержке платежей по налогам, зарплате, влекло за собой начисление пеней, в то время, как потребители продукции села не несли никакой ответственности за задержку платежей. Потребность в кредитах на проведение весеннего сева была удовлетворена только на две трети. В результате хозяйства не приобрели необходимое количество ГСМ, ремматериалов, удобрений, ядов, что сказывается на урожае. Падеж скота в 1994 году в акционерных обществах увеличился в 1,8 раза по сравнению с 1993 годом. поголовье скота КРС в акционерных обществах с момента их реорганизации сократилось на 30 процентов,

в крестьянских хозяйствах - на 26 процентов. Количество работающих в акционерных обществах сократилось на 1535 человек и составило 2901 человек против 4436 человек до реорганизации.

Сокращение сельхозугодий

Площадь сельхозугодий за четыре года реорганизации уменьшилась на 7637 га. Райкомземом в течение 1992-1994 года выдано 20091 свидетельство на право собственности на землю. Отведено в патуре 130 крестьянских хозяйств. За 1992-1994 годы прекратили свою деятельность 22 крестьянских хозяйства на площади 161 га, 4 хозяйства возвратились со своими паями в акционерные общества. В районе введена нормативная плата за землю, которая в 1993 году составляла 35 тысяч рублей, в 1994 году 2790 тысяч рублей за 1 га земель сельхозназначения и 5580 тысяч рублей для земель сельских населенных пунктов.

В агропромышленный комбинат «Шаховской» помимо 8 совхозов и 2 колхозов входили молочный завод, «Агропромхимия», «Агропромснаб», Шаховская ПМК, мясоперерабатывающее предприятие «Восход». С проведением реформ АПК «Шаховской» прекратил свое существование, образовано управление сельского хозяйства, 7 акционерных обществ, один колхоз, 5 крестьянских хозяйств и одно товарищество «Нива», созданных на базе бывшего совхоза имени Калинина.

С развалом сельхозпредприятий поголовье крупного рогатого скота на сельских подворьях возросло в 1,5 раза, поголовье свиней выросло на одну треть, увеличились площади, занятые картофелем и овощами граждан. Но все это, как и развитие фермерства, оказалось временным. Вскоре мелким производителям некуда стало девать урожай даже по его себестоимости, да и продуктивность животных без надлежащего зооветухода, урожайность культур без агрономической поддержки стали резко падать.

Год приватизации

В 1992-1993 годах более чем на треть снизился объем пассажирских и грузовых перевозок, осуществляемых автотранспортным предприятием «Шапс». Из-за снижения покупательной способности населения снизился спрос на некоторые виды товаров широкого потребления, производимые ТОО «Шаховской деревообрабатывающий завод». Пришлось закрыть штамповочный цех. Коллектив увеличил производство хозблоков для дачных участков, которые в то время пользовались спросом. Был также увеличен выпуск террасных рам, оконных блоков, дверных блоков, штакетника, упаковочных деревянных ящиков. В последующие годы в связи с ростом частных пилорам положение завода значительно ухудшилось.

В 1992 году начал действовать мясоперерабатывающий комбинат МП «Восход», мощностью две тонны мяса и тонну колбасы за смену. В первое время он не испытывал проблем с сырьем, закупая его как внутри, так и за пределами района. Свою продукцию комбинат успешно реализовывал в магазинах Шаховского, Раменского и Середнинского сельпо, больницах Раменья и Середы, а также магазины городов Волоколамск, Истра, Москва. Ритмично в 1992 и 1993 годах работал коллектив ТОО «Шаховская база хлебопродуктов». Но в последующем из-за ухудшения финансового состояния почти всех сельхозпредприятий-потребителей реализация снизила объемы производимой продукции, а через несколько лет и вовсе прекратила производство комбикормов.

С 1 апреля 1993 года произошло разделение Шаховского леспромхоза на два предприятия: леспромхоз, который образовался на базе нижнего склада, и лесхоз. Лесхоз остался в рамках государственного предприятия и оставил за собой функции лесовосстановления и ухода за лесами. Леспромхоз стал коммерческим предприятием и впоследствии закрылся.

Процветала лишь торговля

Возросло количество рабочих мест в торговле. Если в 1989 году здесь трудилось 350 человек, то в 1996 году стал работать 691 человек, выросло количество должностей в социальной сфере района и сфере коммунального хозяйства.

Общий уровень доходов населения резко упал. Так, если в 1990 году Шаховской молочной завод поставлял в торговую сеть района ежемесячно 99 тонн молока во флягах, 66 тонн в бутылках, свыше 150 тонн творога, около 150 тонн сметаны, и этой продукции не хватало из-за тогдашних перекосов в планировании (молокозавод не мог реализовывать в районе больше семи процентов производимой продукции, отправляя все в Москву), то в 1995 г. районная торговля из-за низкой платежеспособности населения брала у молокозавода 30 тонн молока, творога 6,5 тонн, сметаны 10 тонн.

Некому обслуживать технику

Из-за того, что на фермах некому стало следить за холодильным и доильным оборудованием, молоко стало приходить в основном вторым сортом, такую продукцию никто не хотел брать, и доходы сельхозпроизводителей уменьшались еще более.

В хозяйствах закрыли кормоцеха и кормокухни, многие племенные коровы были сданы на мясокомбинат, в ряде хозяйств сошла на нет племенная работа с молочным стадом. Шел процесс выделения из сельхозпредприятий фермерских хозяйств, которые в итоге также были брошены.

Временный рост фермерства

На 1.08.1995 г. в районе было создано 159 фермерских хозяйств с земельными сельскохозяйственными угодьями 16,6 тыс. га.

Шел процесс разрушения и закрытия бывших колхозных и совхозных ферм. В 1999 году поголовье скота в сравнении с 1989 годом сократилось более чем в три раза (до 10215 голов), в том числе коров – в 3,7 раза (до 6135 голов), продуктивность животных снизилась в 1,7 раза. Все это дало снижение валового производства молока более чем в 5 раз (с 53640 до 10688 тонн).

Критическая ситуация сложилась и в растениеводческой отрасли, где по объективным причинам сокращались посевные площади зерновых. Было прекращено выращивание картофеля (за исключением госпредприятия "Шаховское") и овощей в общественном секторе, не в полной мере использовались имеющиеся в районе сельскохозяйственные угодья, практически прекратилось известкование и фосфоритование почв, снизилось применение органических и минеральных удобрений.

Положение в экономике страны начало меняться с приходом правительства Е.М. Примакова, выработавшего антикризисную программу. В Шаховском районе в 1996 году на первых выборах главы района победил бывший первый секретарь РК КПСС, а затем руководитель небольшого предприятия В.И. Бака, предложивший более взвешенную экономическую и социальную программу развития района.

1996 год

31 марта 1996 года впервые главу района выбрали все жители Шаховского района, имеющие избирательное право, и большинство граждан этим правом активно воспользовались. В выборах приняли участие 11746 человек или 67,2 процента от общего количества избирателей (в Волоколамском районе в подобных выборах приняли участие 43,2 процента избирателей).

Развал экономики, обнищание людей

В своем предвыборном выступлении В.И. Бака отметил, что «Практика показала, что непродуманность реформ, неспособность спрогнозировать их последствия все больше и больше ударяют по человеку труда. Все большая и большая часть нашего населения не может свести концы с концами, чтобы обеспечить себе, своим детям достойную жизнь. Развал экономики, обнищание большей части людей, отсутствие четкой и ясной перспективы – вот цена, которую мы платим за бездумность, за ту легкость, с которой нас ввергли в рыночную стихию горе-реформаторы. Непоследовательность, шараханье из одной крайности в другую привели к полному развалу основной отрасли района – сельское хозяйство. И как результат – «Агрохимсервис»,

«Агропромснаб», ПМК-24, Шаховская ПМК и другие практически оказались не у дел только из-за того, что финансовое состояние хозяйств не позволяет воспользоваться услугами данных предприятий. К такому же печальному результату подведены строительные подразделения, которые не так давно считались лучшими в Московской области, транспортники, система бытового обслуживания населения.

Растет безработица в районе, а тот, кто еще трудится, месяцами не может получить заработанное. Главное наше достояние – люди – тоже брошены на произвол судьбы...»

После принятия дел главой местного самоуправления В.И. Бакой выяснилось, что район задолжал за газ и электроэнергию 4,5 миллиарда рублей, и эти долги необходимо вернуть в кратчайшее время, чтобы не остаться зимой без газа и без электричества.

Мнение ветеранов

Жители Шаховского района Н.И. Рыжкова, Г.И. Соколова, Г.И. Николаева, М.П. Ширшова, О.П. Мартынова в своем письме в редакцию районной газеты так характеризовали период рыночных преобразований 1992-1995 годов: «Такой большой КБО с химичесткой, прачечной, фотосалонном, ателье был развален и продан частникам.

Строительные организации ПМК-287, МПМК, которые построили всю Шаховскую, работали и за ее пределами, развалились.

Колхозы, совхозы, где люди работали, жили в дружбе и согласии, получали зарплату, кормили весь район и столицу, потерпели крах. Транспортные организации, завод стройматериалов, молокозавод идут к развалу. 60 процентов населения остались без работы.

Здоровые люди ходят по Шаховской и ищут хоть какое-нибудь дело, чтобы прокормить семью. А ведь народ в нашем районе очень трудолюбивый, иначе бы не брал призовые места при Советской власти за благоустройство своего райцентра, победы в соревнованиях среди строителей, работников промышленности, бытового обслуживания, сельского хозяйства. Средства на содержание соцсферы находились, в том числе за счет продажи шаховской земли, пионерских лагерей, бывших магазинов райпотребсоюза и отделов рабочего снабжения. Что было создано нового в районе, где эти гуси, которых, якобы, удалось развести?».

После второй победы на выборах 26 марта 2000 года, вспоминая в беседе с корреспондентом «Народной газеты» Людмилой Николаевой начало своей работы на посту главы района, В.И. Бака отмечал: «Расформировывать колхозы и совхозы – это была политика сверху. Помните Юрия Чернышенко и других «асфальтовых» аграриев недавнего прошлого? И пошла лавина.

У нас совхозы расформировывали на маленькие крестьянские хозяйства. Ни одно из них, даже среди тех, что выстояли, вряд ли может купить теперь трактор. Из 160 таких крестьянских хозяйств ныне функционируют не более 30»

Открылся филиал колледжа

Принята программа непрерывного цикла образования, дающая возможность получать среднее и высшее профессиональное образование непосредственно в районе. Заработал филиал Красногорского оптико-электронного колледжа, филиал Академии сервиса, быта и услуг. В сфере медицины на базе Ивашковского сельского округа отработывалась практика обслуживания населения семейными врачами. По просьбам населения возрождались храмы в селах Белая Колпь, Ивашково. Действовала программа культурного сотрудничества с Лотошником и Волоколамским районами, в рамках которой проходил детский фестиваль.

По данным госстатистики, в 1996 году среднесписочная численность работающих (без совместителей и работников внештатного состава) во всех отраслях экономики (кроме малых предприятий) составляла 8216 человек. В промышленности работали 801 человек, строительстве - 642 человека, на транспорте - 260 человек, в сельском хозяйстве - 2388 человек, в торговле - 691 человек, здравоохранении - 606 человек, народном образовании - 923 человека, культуре - 196 человек, в других отраслях - 1709 человек.

Зарплата - полмиллиона

Во всех основных отраслях экономики даже в сравнении с предыдущим 1995 годом отмечалось снижение численности работающих, в том числе в строительстве - на 23,1 процента, в сельском хозяйстве - на 11,7 процента.

В 1996 году среднемесячная заработная плата с учетом выплат социального характера составила 506,9 тыс. рублей (1 апреля 1996 года 75900 рублей). Самый низкий уровень среднемесячной зарплаты был в сельском хозяйстве - 368,8 тыс. рублей, что ниже среднерайонного уровня на 27,2 процента. Наибольший уровень заработной платы на транспорте - 764,2 тыс. рублей и промышленности - 609,9 тыс. рублей. По Московской области средняя зарплата составила 773,4 тыс. рублей, что было выше средней зарплаты по Шаховскому району в 1,5 раза.

На территории района в 1996 году было зарегистрировано 513 предприятий и организаций - плательщиков налогов, из них реально платили налоги 295 предприятий.

Вымирание населения

По данным госстатистики за 1996 год, начиная с 1992 года, численность

населения района неуклонно сокращалась. В 1992 году по сравнению с предыдущим годом она сократилась на 0,02 процента, в 1993 году – на 0,22 процента, в 1995 году – на 0,03 процента, в 1996 году – на 0,01 процента. В 1996 году в районе родилось 198 человек, умерло 472 человека.

На тысячу человек населения приходилось 8,1 родившихся и 19,2 умерших. Смертность в 2,4 раза превысила рождаемость. Естественная убыль населения на тысячу человек составила в 1992 году – 3 человека, в 1993 году – 4 человека, в 1994 году – 6,6 человека, в 1995 году – 8,9 человека, в 1996 году – 11,2 человека. Всего в 1992 году в районе умерло 348 человек, в 1993 году – 377 человек, в 1994 году – 493 человека, в 1995 году – 425 человек, в 1996 году – 472 человека.

За пять лет (т.е. с 1991 г.) количество родившихся сократилось на 27,7 процента. Заметна уменьшилась частота вторых и третьих родов. Количество умерших за пять лет увеличилось на 36 процентов. Младенческая смертность возросла в два раза. Количество регистрируемых браков в 1995 году составило 195, в 1996 году – всего 174, что связано с ухудшением экономической ситуации.

Количество безработных по сравнению с 1993 годов возросло в 1996 году в 22 раза. Если в 1993 году на конец года было 34 безработных, в 1994 году – 109, то в 1995 году уже 565, а в 1996 году – 745 человек.

Объем промышленной продукции в 1996 году в сравнении с 1995 годом сократился на 24 процента, в том числе по реалбазе хлебо-продуктов – на 83 процента, уровень платных услуг сократился на 23 процента, мяса произведено на 12 процентов меньше, молока – на 16 процентов меньше, чем в 1995 году.

Количество крупного рогатого скота сократилось по сравнению с предыдущим 1995 годом на 12 процентов и составило 10321 голову в колхозе и акционерных обществах, в крестьянских хозяйствах снижение коров составило 8 процентов, в личных подсобных хозяйствах – 3 процента.

В крестьянских хозяйствах содержится 1999 коров. В личных подсобных хозяйствах – 1108 коров, 1884 свином, 4025 овец и коз, 67 лошадей.

Товарооборот на потребительском рынке за 1996 год по сравнению с 1995 годом снизился на 18 процентов, причем продажа товаров длительного пользования – телевизоров, холодильников, магнитофонов и радиоприемников снизилась почти в три раза из-за отсутствия денежных средств у населения.

Падение прибыльности

Количество автотранспорта общего пользования уменьшилось в сравнении с предыдущим годом на 12,2 процента. Предприятиями и организациями района прибыли получено в 1996 году в сравнении с 1995 годом в 2,4 раза меньше.

По официальным данным Госстата России, объем промышленной продукции в России в 1996 году составил к уровню 1991 года (началу экономических реформ) 51 процент. Такого падения производства Россия не знала даже в военные годы. По северо-западным районам Московской области пик общероссийского экономического кризиса пришелся на 1996 год.

В бюджете района 1996 года расходы на просвещение составляют 27 процентов, на культуру – 5,2 процента, здравоохранение – 13,4 процента, соцзащиту – 5,2 процента, народное хозяйство – 34,8 процента, молодежную политику, физкультуру и спорт – 3 процента, управление – 3 процента, капиталовложения – 7,6 процента, прочие расходы – 0,8 процента.

Поддержали коммуниста

В январе 1996 года опубликованы итоги голосования на выборах в Госдуму 17 декабря 1995 года. За Всероссийское общественно-политическое движение «Наш Дом – Россия» проголосовал 3741 шаховчанин из 12825 проголосовавших избирателей, за «Общественное объединение «Яблоко» было отдано 816 голосов жителей района, за КПРФ – 3025 голосов, ЛДПР – 667 голосов, за «Аграрную партию России» – 645 голосов, «Коммунисты «Трудовая Россия» – 565 голосов, «Демократический выбор России» – 210 голосов, политическое движение «Женщины России» – 531 голос. Среди кандидатов по одномандатным округам в Шаховском районе больше всех голосов – 3529 набрал кандидат Д.Ф. Красников, поддерживающий КПРФ, который и одержал победу от нашего округа.

Жители Степаньково жаловались, что у них сельских сходов не было уже несколько лет. Много вопросов накопилось и у акционеров АО «Степаньково» к руководству сельхозпредприятия, которое также давно не учитывалось.

25 марта 1996 года состоялось последнее заседание районного Собрания представителей, которое после выборов сменила районная Дума. Депутатов Собрания представителей выбрали 27 марта 1994 года. Запомнится шаховчанам этот орган тем, что он принял решение о введении налога на покупку, который использовался администрацией района для поддержки социальной сферы и помощи иждивенцам.

Районная Дума

31 марта 1996 года были избраны 14 депутатов районной Думы. Им стали С.Л. Коротков, А.Д. Макаров, В.Г. Спивак, В.И. Солманов, В.Л. Бесхлебный, З.А. Гаджиев, Г.Ф. Мазуров, Г.Г. Абрамова, Е.И. Дудкина, Т.А. Копейкина, М.Н. Бузовкин, Е.И. Кузин, Л.Ю. Корниенко, Н.Н. Аристов. Профессиональный состав думы: три педагога, два врача, четыре хозяйственных руководителя, работник ОВД, экономист, агроном, два пенсионера. Средний возраст депутатов – 50 лет. Из 14 депутатов три женщины.

В 1996 году ушли из жизни ветеран Великой Отечественной войны, ветеран труда, самодеятельный поэт Лев Иванович Титов, ветеран Великой Отечественной войны, ветеран труда, Герой Советского Союза Михаил Амосович Высогорец, ветеран Великой Отечественной войны, ветеран труда, педагог Нина Павловна Бережных, ветеран труда Зоя Ивановна Штукатурова, ветеран Великой Отечественной войны, ветеран труда Антонина Ивановна Матвеева, ветеран сельскохозяйственного труда Галина Александровна Махонькова, ветеран педагогического труда Виктор Николаевич Ильин, ветеран труда, мелноратор Борис Филиппович Уткин, ветеран труда, педагог Раменской средней школы Мария Трофимовна Семеновна и другие.

Медали Жукова

В канун Дня Победы участникам Великой Отечественной войны были вручены юбилейные медали в честь 100-летия маршала Советского Союза Г.К. Жукова. Выступая перед шаховчанами, военный комиссар Шаховского района А.Голяницкий отметил, что в годы Великой Отечественной войны с Шаховской земли было призвано более 12 тысяч шаховчан, из них 1483 погибли в бою, 367 умерли от ран и болезней, 27 человек умерли в плену, 1781 пропал без вести. В период оккупации района фашистами было расстреляно и замучено 136 человек, 2370 человек угнаны в Германию. В 1941 году, спасая урожай, колхозники убрали хлеб с площади 40 тысяч гектаров, более ста женщин сели на тракторы и комбайны. 42 шаховчанки стали партизанами отряда имени Павла. В подпольном госпитале врач М.К. Ринкман спасла жизни 94 бойцам и командирам Красной Армии.

95-летие поселка

Жители Шаховского района торжественно отметили 95-летие станции Шаховская и поселка Шаховская, который с 4 августа 1929 года стал рай-центром.

Третий год жители села Белая Колпь пользуются услугами своей пекарни, что расположилась на первом этаже бывшей конторы совхоза имени Калининна. Пекарня создана при муниципальном предприятии коммуналь-

ного хозяйства «Зенит». В пекарне шесть работников. В летнее время, когда за счет дачников спрос на продукцию увеличивается, пекарня продает до 350 кг хлебо-булочных изделий, зимой – в два раза меньше. Работает пекарня в две смены.

Повсеместные неплатежи

Работники нижнего склада леспромхоза в месяц раскряжевывают по 4,5–5 тысяч кубометров древесины, в год перерабатывается до 50 тыс. хлыстов. Действует здесь и цех лесопиления, и столярный цех, в котором изготавливают оконные и дверные блоки, рамы и другие столярные изделия. Главная проблема предприятия – неплатежи. Отправляя продукцию на различные предприятия, леспромхоз несвоевременно получает деньги от своих заказчиков, что сковывает производство.

В первом квартале 1996 года реалбаза хлебобулочных изделий вырабатывала ежедневно по 40 тонн комбикормов, который разбирали преимущественно крестьянские и фермерские хозяйства.

Прибыль есть, а денег не хватает

В коллективе леспромхоза работают 180 человек. Леспромхоз ведет заготовку, раскряжку древесины и производит пиломатериалы. Давние связи у предприятия с Финляндией, куда поставляются березовые лесоматериалы для производства бумаги. В марте 1996 года финны отказались принимать сырье из-за затоваривания. Болью являются и налоги, которые душат предприятие. Ежемесячно леспромхоз отправляет по 50 вагонов товарной продукции.

За 1995 год доход предприятия составил 5 миллиардов рублей, прибыль – полтора миллиарда, но, выплатив все налоги, «сели на картошку». Нет возможности своевременно обновить оборудование. В 1995 году смогли купить всего два лесовоза и станок для изготовления полового бруса, а потребности гораздо больше.

В Шаховском узле электросвязи работают более 80 человек. Зарплата на предприятии одна из самых высоких в районе, хотя задержки с выплатой авансов здесь не редкость. Шаховская АТС рассчитана на 1700 номеров. За 1995 год 620 шаховчан отказались от радиоточек, и если ранее их было около 13 тысяч, то теперь только 8 тысяч.

ТОО «Шаховской ДОЗ» налаживает выпуск садовых домиков. Размер домика – три метра на четыре. Есть два окна. Цена – пять миллионов четыреста тысяч рублей. Такой вот дом для миллионера. За полугодие продано 7 таких домиков.

На станции Шаховская грузопоток за последние годы значительно сократился. Раньше, как вспоминают дежурные по станции, ежемесячно принимали по 50–60 вагонов, сейчас 30, максимум 35. Зерно на комбикорм не идет, картофель не возят. Лишь дорожники получают щебень составами.

Предупредительная забастовка

26 апреля 1995 года в Шаховской средней школе № 1 прошло собрание трудового коллектива, в котором участвовало 50 человек из 65 работников. Подавляющим большинством голосов (при двух «против» и двух «воздержавшихся») трудовой коллектив решил провести 22 мая однодневную предупредительную забастовку в случае невыполнения администрацией района и области требований педагогов. Если и это не даст результата, то 1 сентября новый учебный год для школьников не начнется.

Необходимо увеличить с 1 марта 1995 года на 30 процентов зарплаты работников учреждений образования. Провести очередную индексацию ставок и окладов по ЕТС с 1 мая 1995 года, увеличив их в 1,5 раза. Довести среднюю заработную плату работников образования до средней заработной платы в народном хозяйстве.

Заработная плата, по сравнению с инфляцией, настолько отстала, что учительство в большинстве своем находится далеко за чертой бедности. Чтобы как-то обеспечить семью, учитель вынужден работать на 1,5–2 ставки. Начался массовый уход учителей в другие сферы.

Своих средств – на 26,9 процента

В первом полугодии 1996 года государственная налоговая инспекция контролировала деятельность 530 налогоплательщиков, из которых было 13 государственных предприятий, 17 муниципальных, 23 ИЧП, 169 – акционерных обществ, кооперативов, товариществ, 132 крестьянских хозяйства, 70 садоводческих товариществ, 106 бюджетных и прочих организаций. Кроме того ГНИ контролирует деятельность 233 предпринимателей без образования юридического лица и 1200 лицевых счетов предприятий по подоходному налогу. За первое полугодие поступило 14153 млн. руб. налогов.

Не являются основными плательщиками налогов садоводческие товарищества, профкомы, крестьянские хозяйства, бюджетные учреждения, которые от общего числа налогоплательщиков составляют 64,5 процента. Доходы бюджета района за первое полугодие в целом выполнены. Доля местных налогов в районном бюджете составила 26,9 процента.

Рабочие ТОО «ПМК-24» сдали в эксплуатацию хорошую щебеночную дорогу, которая соединила деревни Косово, Пахомово и Папоково. В Косово и Пахомово живут одни пенсионеры. Раньше из-за бездорожья им приходилось пять километров идти пешком до ближайшего магазина в д. Папоково.

Сейчас, благодаря новой дороге, в эти деревни приезжают автолавки из Шаховской и из Можайского района.

От Паюкова есть дорога до д. Дор, где располагается администрация сельского округа, и до райцентра.

Никто не шлет посылки

В селе Никольском продолжает работать отделение почтовой связи. Посылки теперь никто не шлет. Письма писать люди тоже перестали. А вот к газетам еще интерес проявляют. Более 30 семей выписывают периодику. Отделение связи стало оказывать и сопутствующие услуги. Здесь можно купить ручки, тетради, стиральные порошки, мыло, парфюмерию и даже телогрейку с варежками. Хозяйственного магазина в селе нет, а в Дубрашвку за каждой мелочью не поедешь.

В среднем по району в 1995 году от каждой коровы сельхозпредприятия и крестьянские хозяйства получили по 1932 кг молока, что на 72 кг меньше, чем в 1994 году (в 1990 году в среднем по району получали 3303 кг. В лучшем совхозе «Волочапово» - по 4006 кг).

В советские времена зоотехнический отдел управления сельского хозяйства, так же, как экономический, бухгалтерский, агрономический, были аналитическими центрами, в которых не только контролировали состояние дел, определяли стратегию отрасли, но могли для каждого хозяйства разработать рекомендации, как лучше вести дело, обращали внимание на недостатки. Шла постоянная работа с людьми — руководителями и специалистами хозяйств. Ежемесячно при принятии отчетов и на балансовых комиссиях приучали людей смотреть в корень каждой цифры, рассчитывать себестоимость, рентабельность, другие показатели, рассматривали зоотехнические и ветеринарные проблемы.

Ныне, как в райцентре, так и на местах, специалистов в одночасье объявили чуть ли не дармоедами, пахлебниками и вообще «лишними людьми». Все кричали: «Долой контору!». Но если собрать всех специалистов Белокопской зоны, в которой бывший совхоз разделен на многочисленные крестьянские хозяйства, то обнаружится, что в прежнее двухэтажное здание дирекции совхоза они уже не поместятся, хотя функции бывших специалистов-отраслевиков выполнять уже некому.

Лучшие как отстающие

В лучших крестьянских хозяйствах «Дружба» и «Колыпа», созданных на базе расформированного совхоза имени Калнина, за первое полугодие 1995 года получили надой на фуражную корову в 1562 и 1516 килограммов молока соответственно. Но показатель в 1561 килограмм на фуражную корову район имел еще в 1988 году. Причем не по двум небольшим фермам, как

сейчас, а в среднем по всем хозяйствам. Выше этого уровня сработали тогда уже 27 ферм, получив падон от 2247 килограммов молока на корову на Ивановской ферме совхоза «Шаховской», до 1595 килограммов — на Красносельской ферме совхоза «Серединский». Молока за первое полугодие 1988 года было продано 24831 тонна, причем первым сортом 94,3 процента. В первом полугодии 1995 года у хозяйств района даже валовой падон составил всего 10317 тонн молока, и первым сортом продано лишь 23 процента всей продукции.

Утерянный потенциал

В советские времена район продавал высокопродуктивный молодняк за пределы области, теперь вынуждены покупать его за большие деньги. В свое время район затратил немало сил и средств на завоз в район высокопродуктивной черно-пестрой породы. Даже племенную ферму на базе Волочановской пытались сделать, где уже падалили свыше пяти тысяч килограммов молока на каждую корову. Теперь этот потенциал утерян почти. Много животных было просто порезано на мясо в качестве натуроплаты или гуртом сдали без разбора на мясокомбинаты.

В пылу рыночных преобразований сельхозпредприятия потеряли свои кормоцеха, кормокухни, навыки работы и культуры производства с элитным скотом. Район много лет добивался возможности иметь свои агро- и биохимические лаборатории, и теперь это все утрачено. Чтобы определить качество кормов, нужно ехать вновь в «Немчиновку», или как это принято сейчас, нигде не ездить, расходуя корма крайне нерационально. К многочисленным потерям продуктивности животных приводит отсутствие биохимического анализа. Европейские фермеры, осмотрев уровень хозяйствования шаховских коллег, отметили, что мы отделились от них лет этак на 50.

Опытные животноводы отмечают, что надоев в 2500-3000 килограммов молока можно достичь за счет элементарного порядка, дисциплины, бытовых и обиходных знаний о животных. Для достижения надоев в 3500—4000 килограммов нужна учеба доярок, специалистов среднего звена. Чтобы перевалить за четырехтысячный рубеж, надо учиться и дояркам, и специалистам, и главным специалистам, и руководителям. Ведь сколько раньше было разнообразных форм работы: санитарные дни, контрольные дойки, смотры ферм, взаимопроверки, дни животноводов, конкурсы мастеров машинного доения, клуб лучших доярок, дни специалиста, дни молодого специалиста, школы передового опыта, ежемесячные пропуски, комиссии, подведение итогов. Каждый специалист раньше обязан был учиться сам и учить работников ферм. В рыночные времена с людьми никто не работает. А ведь освоение той же черно-пестрой породы — это как переход в иную цивилизацию.

40 из 148

Председатель совета ассоциации крестьянских и фермерских хозяйств Н.В. Сергневская проинформировала, что в районе на начало 1996 года действуют 148 крестьянских (фермерских) хозяйств, из которых активной деятельностью занимаются около 40. За 1995 год крестьянами и фермерами произведено 5081 тонна зерна, 196 тонн картофеля, 4840 тонн молока, 407 тонн мяса, 27 тонн овощей, 4609 тонн многолетних трав. В хозяйствах содержатся 4380 голов крупного рогатого скота, в том числе 2474 коровы, 2820 свиной, 900 овец и коз, пять тыс. голов птицы. В докладе подчеркивалось, что фермерские хозяйства словно бы выпали из внимания отдела сельского хозяйства районной администрации. А администрации сельских округов вообще не уделяют фермерам никакого внимания.

До 1995 года фермерам администрация района выделяла льготные кредиты. Те, кто ими пользовался, собирали в год по 60-80 тонн зерна, производили немало молока. В крестьянских хозяйствах «Дружба», «Родник», «Колпяпа», «Мурава», «Мурково» высокая производительность труда, неплохая урожайность зерновых, хорошие, по сравнению со среднерайонным показателем, надон и, как следствие, приемлемая зарплата. Из фермеров лучшими товаропроизводителями являются Н. Аврамов и И. Зыбин.

36 безработных на одну вакансию

По сообщению центра занятости населения, в первом полугодии 1996 года безработными было признано 828 человек, на которых пришлось только 150 вакантных рабочих мест. То есть, в месяц на одно рабочее место приходилось 36 безработных, и это не считая ищущих работу, количество которых в несколько раз больше.

По сообщению инспектора Госсельхозтехнадзора И.И. Елагина, тракторный парк района насчитывает 1000 тракторов, половину из которых предполагается задействовать в весенне-полевых работах. Более 70 процентов тракторного парка выработали срок амортизации, значительную часть из них уже не целесообразно восстанавливать. За последние три года тракторный парк практически не обновлялся. В 1995 году приобретено всего пять тракторов. Много внимания технике уделяют в таких хозяйствах, как крестьянские хозяйства «Дружба», «Нива», акционерные общества «Середа», «Иванково», «Темп».

Всю зиму 1996 года ТОО «Агрохимсервис» бездействовало. Автопарк из 50 специализированных машин оставался недвижим. Все эти мощные модернизированные для известкования кислых почв и разбрасывания минеральных удобрений машины не находят применения. Ни один из видов удоб-

решия на склады «Агропромхимии» не поступал давно. Распался и мощный, оснащенный всем комплексом тракторной техники механизированный отряд, предназначенный для вывозки и внесения органических удобрений. В ремонтных боксах предприятия, которые за зиму ни одного дня не отапливались, холоднее, чем на улице. Работники предприятия не получают даже минимальную зарплату. Коллектив уже сократился вдвое, причем ушли самые лучшие работники.

В колхозе имени Мичурина в 1996 году посева многолетних трав заняли 2400 гектаров, капусты - 10 гектаров, моркови - 3 гектара. Производство овощей становится все более выгодным. Большие площади отводились и зерновым, которые в предшествующем году дали 19,9 центнера с гектара. Колхозное стадо насчитывало 1159 коров.

Недокорм при запасах

Во втором полугодии 1996 года поголовье крупного рогатого скота составляло 14500 голов, в том числе коров 9000 голов. Начальник отдела сельского хозяйства Ю.В. Киселев отметил, что при переводе скота на стойловое содержание во всех хозяйствах наблюдается недокорм животных. В некоторых хозяйствах в октябре коровы довольствовались только травмами на пастбищах. Между тем в среднем по району в хозяйствах заготовлено кормов по 19,4 центнера кормовых единиц на условную голову, но грамотно рассчитать рацион животных было уже некому из-за отсутствия зооинженеров и зоотехников. В большинстве хозяйств надой снижаются. Скотные дворы в ряде хозяйств не утеплены, ворота ферм не отремонтированы, не проведена частичная замена молокопроводов и систем павозоудаления.

Одной из главных задач для всех хозяйств остается поиск наиболее выгодных рынков сбыта молочной продукции. Главный ветеринарный врач района Л.Ф. Мельчаков отметил, что в ряде хозяйств не соблюдаются самые элементарные правила ухода за животными, особенно за молодняком. Значительный отход молодняка обуславливается недостатком в рационе животных микро- и макроэлементов, не используются даже такие дешевые добавки, как хвойно-веточный корм и древесная зола. Местный молокозавод задолжал сельхозпредприятиям более пяти миллиардов рублей.

По плану хозяйствами района должно быть засыпано 31450 центнеров семян зерновых. Фактически засыпано 20960 центнеров. Из проверенных госсемянспекцией 8510 центнеров семян 7510 центнеров признаны кондиционными. Лучшие других подготовили семенной фонд агропомические службы колхоза имени Мичурина, АО «Рамежье», крестьянского хозяйства «Мурава».

Продукция не пужна

Директор АО «Середа» С.А. Кармапов, директор АО «Степаньково» В.М. Анкин, директор АО «Ивашково» В.Ф. Белоусов, директор АО «Раметье» А.Е. Мурашов, директор АО «Темп» Ю.В. Муляр, председатель колхоза им. Мигурина Н.Н. Аристов, председатель ТОО «Нива» В.Ю. Кузьмичев, главы крестьянских хозяйств «Ново-Александровское» Н.П. Павлов, «Ива» - Т.П. Петрова, «Мурнково» - Н.Г. Медведков, «Волочапово» - В.Е. Мортни, «Борисовка» - В.В. Чекап, «Дружба» - А.И. Потехин, «Родник» - В.Г. Чернев, «Колпяца» - Т.В. Авмочкина, «Аксаково» - В.Д. Тюрников, «Мурава» - И.Н. Андреев, председатель РК профсоюзов работников АПК А.И. Анкина приняли обращение к главе администрации Московской области А.С. Тяжлову, областной Думе и министру сельского хозяйства Московской области Ю.В. Королеву, в котором отметили, что производимая сельскохозяйственная продукция не востребована, увеличивается разрыв цен между сельскохозяйственной продукцией и промышленными товарами, энергоресурсами, растут неплатежи, финансовое положение сельхозпроизводителей обостряется с каждым днем. Из-за финансовых затруднений хозяйства не в состоянии приобрести не только технику, запчасти, ГСМ, но и ветеринарные средства для лечения животных, обеспечения санитарного порядка на фермах. Сельские труженики, работая на энтузиазме, месяцами не получают зарплату из-за задержки молокозаводами платежей, некоторые семьи стали питаться хлебом из зерна, размолотого для скота. Ситуация в сельском хозяйстве района и области требует всестороннего анализа, оценок и выработки конструктивных решений правительства Московской области, областной Думы и предложений в адрес правительства РФ и Федерального Собрания РФ с целью поддержки сельского товаропроизводителя.

На балансе МПКХ «Шаховская» 101 дом, в том числе 26 деревянных, 83 с центральным отоплением, 18 – с печным.

Своя база и бригада

Активней, чем в прошлом 1995 году, прошла подготовка к зиме в Судисловском сельсовете. Если на подготовку к зиме в Середнискском сельском округе запросили 100 миллионов, в Степаньковском – 230, здесь ограничились 20 миллионами. Секрет в том, что здесь создали свою ремонтную базу, столярный цех, постоянную ремонтную бригаду.

Набирается опыта муниципальное предприятие коммунального хозяйства «Степаньковское». Машинный парк предприятия насчитывает 9 единиц. Котельная переведена на газ. На очереди строительство гаража. В целях укрепления ремонтной базы приобрели токарный станок. Для столярного

цеха куплен деревообрабатывающий станок. С пуском пилорамы можно будет собственными силами изготавливать дверные коробки, рамы.

с 1 ноября 1995 года минимальный размер оплаты труда составлял 57750 рублей, с 1 декабря 1995 года - 60500 рублей. Проанализированы данные товарооборота за ноябрь 1995 года. По сравнению с предыдущим месяцем он снизился почти на 20 процентов, а цены выросли в среднем на 1,6 процента, при том, что макаронные изделия подорожали на 8 процентов, яйца (десяток) на 37 процентов, колбасные изделия на 11 процентов, молоко - на 15 процентов, обувь зимняя женская - на 20 процентов, сорочки мужские - на 16 процентов, куртки женские - на 30 процентов. Десяток яиц в ноябре 1995 года стоил 5050 рублей, килограмм вареной колбасы 18800 рублей, растительное масло (бутылка) - 9350 рублей, масло сливочное (кг) - 19250 рублей, картофель (кг) - 1350 рублей, лук репчатый (кг) - 2150 рублей, капуста свежая (кг) - 2300 рублей. Железнодорожный билет от станции Шаховская до станции Москва-Рижская стоит 16 тыс. рублей. Стоимость потребительской корзины за 1995 год возросла на 70 процентов, при этом молоко подорожало в 2,1 раза, говядина в 2,3 раза, свинина в 3,1 раза, колбаса полукопченая в 2,7 раза, картофель в 3,3 раза, морковь в 3,4 раза.

Животноводы района на семинаре



Из-за обнищания населения

Общий товарооборот за январь 1996 года снизился по сравнению с январем 1995 года на 10,6 процента. Снижение товарооборота наблюдалось практически у всех предприятий. Цена на черный хлеб возросла за месяц на 20 процентов, говядину – на 29 процентов, лук и морковь – на 16 процентов, капусту – на 26 процентов, женскую обувь – на 40 процентов, колготки детские – на 21 процент. Черный хлеб в Шаховской дорожке, чем в Лотошню на 100 рублей, рис – на 570 рублей, молоко – на 360 рублей, масло сливочное – на 900 рублей, говядина – на 1700 рублей, свинина – на 550 рублей, окорок курные – на 600 рублей.

Тетради обычные 12-листовые стоят 700 рублей, линейки от 1100 до 5 тыс. рублей, карандаши простые от 500 до 600 рублей, набор цветных карандашей - 25 тыс. рублей, краски от 6900 до 21000 рублей.

На начало 1996 года в Шаховском районе функционировало 58 предприятий торговли, которые имели 141 торговую точку. В январе 1995 года было 52 торговых предприятия и 128 торговых точек.

Система райпо включала в начале 1995 года 72 торговые точки, в начале 1996 года – 25 магазинов и 4 предприятия общественного питания.

Гражданка К. проработала 40 лет и в 1988 году получила пенсию в размере 131 руб. 80 коп., на которую она могла купить 36,6 кг сливочного масла. В 1995 году ее пенсия составляла 180 тыс. руб. и она могла купить на нее 9 кг сливочного масла.

Налог с покупки был введен в Шаховском районе с июля 1994 года. Полностью его модель была отработана к декабрю 1994 года. Налогом не облагались хлебобулочные изделия, молоко, медикаменты, весь ассортимент детского питания. В 1995 году за счет этого налога было собрано 2224,5 млн. рублей, при том, что бюджет района составлял 38 миллиардов рублей.

Помещение бывшего магазина «Фермер» передано торговому предприятию «Омега». Новый магазин сразу завоевал популярность шаховчан. Здесь большое разнообразие товаров. Одних конфет 20 сортов. После проведенной реконструкции торговый зал стал просторнее, наряднее и уютнее, радуется глаз и выкладка товаров.

Товары – в кредит

В магазине «Универмаг» Шаховским райпо, которое возглавляет Г.Г. Арзуманов, организована продажа товаров в кредит. За половину суммы

можно купить телевизор, холодильник, сложную бытовую технику, мебель. Остальную сумму можно вернуть в течение последующих шести месяцев плюс два процента от погашаемой суммы за пользование кредитом. Кредиты предоставляются только членам-пайщикам, которых в районе несколько тысяч. Желающим стать членами пайщиками необходимо написать заявление и уплатить паевый взнос в сумме 110 тысяч рублей. Пай может передаваться по наследству.

На 01.07.96 г. в торговле и общественном питании Шаховского района занято 680 человек.

На совещании уполномоченных пайщиков Шаховского района в связи с тяжелым материальным положением обсуждался вопрос о закрытии 18 удаленных сельских магазинов. Ранее они содержались за счет прибылей магазинов, расположенных в Шаховской, которые администрацией района были муниципализованы или лишены торговых площадей. Из-за убытков пришлось закрыть ресторан «Колос», столовые в Шаховской и Ивашиково.

На полторы-две ставки

До 700 посетителей ежедневно принимает районная поликлиника, за год – около 240 тысяч человек. В коридорах и кабинетах всегда чисто и уютно, есть современное оборудование, квалифицированные врачи готовы оказать больным необходимую помощь. Зарплата санитарки составляет 94 тысячи рублей, регистратора - 120 тысяч, медсестры – 146 тысяч, врача - 270 тысяч рублей (с 1 апреля 1996 года минимальный размер оплаты труда составляет 75900 рублей).

Многие вынуждены работать на полтора-двух ставках, чтобы прокормить семью. Поликлинике нужны новое эндоскопическое оборудование, переносные электрокардиографы, аппарат УЗИ для гинекологии, аппарат для исследования глазного дна. Тонометры, и то - проблема. Новая мебель - стулья, кушетки, столы - пока только мечта.

За последние 2-4 года в Шаховском ТМО были открыты 19 видов медицинских услуг, два геронтологических отделения, детоксикационный центр. Более 35 процентов медработников повысили свою квалификацию, было принято на работу 12 врачей-специалистов. ТМО сотрудничает с детской клиникой № 9 г. Москвы, МОНИКИ, институтом травматологии и ортопедии.

Согласно договору между Московской медицинской академией им. И.М. Сеченова и Шаховским ТМО о научно-практическом сотрудничестве до 2000 года в с. Ивашиково начато массовое обследование населения, которое

проводится под руководством профессора А.Н. Шмагина. При этом жители Ивашково осматриваются семьями, подробно выясняются жилищные условия, в которых проживают члены семьи, наследственная отягощенность, факторы риска и т.д. Тут же больным подбираются лекарства. Ивашковская врачебная амбулатория обслуживает 440 семей, проживающих в девяти населенных пунктах. В среднем в каждой семье по 2,4 человека. Удельный вес жителей пенсионного возраста составляет 33 процента, детей до 14 лет – 16,7 процента. За последние годы смертность в два раза превышает рождаемость. Среди причин смерти первое место занимают болезни органов кровообращения, связанные с первыми перегрузками, на втором месте злокачественные новообразования, что также связано с низким качеством жизни, на третьем – травмы. Эта печальная статистика, как в капле воды, отражает и ситуацию в среднем по России.

В помощь участковому врачу

Большой популярностью среди жителей сельского округа пользуются такие методы лечения, как массаж, иглорефлексотерапия, гомеопатия, парафин-озокеритовые аппликации, биорезонансная терапия, фитотерапия. Сборы и настои лекарственных трав производятся из местного сырья, что особенно полезно для организма. В помощь участковому врачу привлекаются старшеклассницы Ивашковской школы и социальные работники, которые проходят специальный курс «младшая медицинская сестра». Под контролем врача добровольные помощники учатся измерять артериальное давление, оказывать первую помощь, делать перевязки, ставить банки и клизмы, делают подкожные и внутримышечные инъекции, овладевают основами фитотерапии и физиотерапии, классического и лечебного массажа, получают сведения о здоровом образе жизни и правильном питании.

При помощи медакадемии в Ивашковской школе оборудован кабинет по начальной медицинской подготовке, который оснащен муляжами и наглядными пособиями. Приобретенные в школе знания помогут будущим мамам вести правильный образ жизни, оказывать первую помощь своим близким. Лучшие из школьниц смогут продолжить образование в медвузах и медучилищах. Ивашковской врачебной амбулатории поручено обслуживать вызовы по скорой и неотложной медицинской помощи.

Перед весенними каникулами в Ивашковской средней школе прошел День самоуправления. Все бразды правления в этот день были отданы учащимся. В роли преподавателей выступали также школьники. Ребята сами завозили продукты в столовую и готовили обед. Сами убрали классы и коридоры школы. Дисциплина на уроках в этот день была очень хорошей, и сами уроки проходили весьма плодотворно.

Отделение колледжа

В Шаховской открылось отделение Красногорского оптико-электронного колледжа. Заведующая отделением Т.М. Толкачева пояснила, что выпускникам колледжа по специальности «Бухгалтер-юрист» будет выдаваться диплом государственного образца, а также в колледже можно будет получить специальности «Бухгалтер – пользователь ПЭВМ» и «секретарь-машинистка». На первый курс принимаются выпускники девятого класса, на второй – выпускники с законченным общим средним образованием. Располагается колледж на первом этаже интерната Шаховской школы №1. В колледже 12 преподавателей и две группы студентов общим количеством 57 человек.

Мы из “Робинзона”

В Ивашкове открылся районный спортивно-оздоровительный лагерь «Робинзон». Отдыхают и закаляются в нем почти 30 мальчишек со всего района: из Середы, Шаховской, Степанькова, Белой Колпи, есть и местные ребята. Финансовую сторону взяла на себя администрация района, на долю родителей осталось немного – заплатить за 24 дня пребывания ребенка в лагере 87 тысяч рублей. Но, к сожалению, и таких денег в некоторых семьях не нашлось. Ведь лагерь ориентирован на трудных подростков, ребят из неблагополучных семей, а там, как известно, на детей деньги находят редко. Под лагерь выделено здание интерната Ивашковской средней школы с уютными спальнями, игровыми комнатами, холлом, где можно поиграть в настольный теннис, и т.д. Питаются мальчишки в школьной столовой. Пять раз в день получают они вкусные завтраки, обеды, полдники, ужины. В ежедневном меню много овощей, фруктов, ягод, молодого картофеля, зелени.

Ушел из жизни Виктор Николаевич Ильин, бывший директор Ядровской восьмилетней школы. В.Н. Ильин родился 25 октября 1927 года, во время фашистской оккупации остался без кистей рук, но после освобождения района продолжил учебу. Карандаш держал зубами, а повзрослев придумал приспособления, чтобы держать косу, рубанок, молоток, печатать на пишущей машинке и т.д. С 1947 по 1949 г. Ильин работал председателем ревизионной комиссии колхоза им. Ворошилова в Ядрове, с отличием закончил Московский областной педагогический институт, с 1949 года работал учителем Ядровской школы, а с 1959 года ее директором. В этой должности он был до закрытия школы. Награжден Почетной грамотой Министерства образования и знаком «Отличник народного просвещения», неоднократно избирался депутатом Судисловского и районного Советов, собрал ценный материал по истории района и родной деревни.

Социальный педагог

Второй год в Дубрашневской средней школе существует должность соци-

ального педагога. С активизацией рыночных отношений и быстрым расслоением общества обострились проблемы многодетных и неполных семей, сирот, детей-инвалидов, неблагополучных семей, в которых растут дети. Именно эти категории детей и подростков держит под своим контролем и опекой социальный педагог Валентина Матвеевна Шепелева.

Юбилей в Серёде

Свое 35-летие встретила Серединская средняя школа. Гостиам праздника с удовольствием показывали выставку поделок из природного материала, экспонаты которой сделаны руками школьников. Много посетителей было и в школьном этнографическом музее и музее боевой славы. С большим интересом рассматривали все стенды с фотографиями выпускников разных лет, учителями, которые после окончания педвузов и училищ пришли в родную школу. Одна из книг-раскладушек рассказывала об истории школы с дореволюционных времен – с 1890 года. Яркое и красочное праздничное шоу поставил педагог школы, культработник и поэт Н.Н. Савостьянов.

Учащиеся Белокопской средней школы тепло поздравили с юбилеем учителя Екатерину Николаевну Карулину. Молодым педагогом она работала пионервожатой, организатором внеклассной работы, преподавала географию, была директором школы. В кабинете географии учащимся никогда не было скучно. Множество карт, глобусы, учебные пособия, увлекательные рассказы учителя так и манили в далекие путешествия, способствовали познанию особенностей и экономики разных стран мира. Любимым детищем Е.Н. Карулиной стал школьный музей. С ребятами нескольких школьных поколений собирала она экспонаты, оформляла экспозиции из истории древнего села, жизни района.

В район поступила Книга Памяти, работа над которой началась с 1993 года. В Шаховском районе над ней работали сотрудники военкомата Т.И. Луцко, Т.С. Енина, Е.К. Негудыхата, работники районного музея и редакции газеты «Шаховские вести». В общероссийской Книге Памяти подмосковная часть составит 28 томов. Второй том посвящен Волоколамскому и Шаховскому районам. В части Шаховского района в Книгу Памяти включены 3658 фамилий погибших, умерших и пропавших без вести шаховчан, карты боевых действий, списки частей и соединений, военных госпиталей, дислоцированных в наших местах. Книга Памяти бесплатно поступит в общеобразовательные школы, сельские администрации, Ивашковскую церковь, ветеранские организации. Ряд книг будет выделен ветеранам Великой Отечественной войны для личного пользования.

Кинофестиваль на Шаховской земле

Стараниями начальника управления культуры, заслуженного работни-

ка культуры РФ К.Х. Кисельгофа кинофестиваль «Образ веры» пришел на Шаховскую землю. Кинопоказы состоялись в ЦКДТ «Мир», на встречах со зрителями побывали артисты Валентина Телчкина и Юрий Назаров.

Более трех лет при Раменском ЦСДК существует детский театр, которым руководит О.В. Копылова. За это время юные артисты поставили спектакли по таким сказкам как «Красная Шапочка», «Маша и медведь», «Морозко», «Телетя». Новый спектакль театра называется «Улыбка судьбы». На его премьере было много и маленьких и взрослых зрителей.

Золотой “Лотос” в Муриково

В рамках Дней республики Бурятия в Москве и Московской области в Муриковском доме культуры выступил ансамбль «Лотос», которому аплодировали в Италии, Испании, Франции, Германии, Голландии, США. Муриковцы смогли увидеть редкие бурятские пародные инструменты, познакомиться с бурятскими песнями, в том числе услышать уникальное горловое пение. Бурятские пародные танцы, красочные национальные костюмы и головные уборы покорили всех и оставили незабываемое впечатление.

Подписная цена на 6 месяцев на районную газету «Шаховские вести» составляет 25200 рублей (для пенсионеров – 19200 рублей), на один месяц – 4200 рублей (для пенсионеров – 3200 рублей). Шаховчане охотно выписывают газеты «Московский комсомолец», «Народную газету», «Подмосковье», «Аргументы и факты», «Комсомольскую правду», «Советский спорт», «Спид-инфо», журналы «Пасека», «Пчеловодство», «Приусадебное хозяйство», газеты «Ваши 6 соток», «Дачники», детские журналы «Миша», «Веселые картинки», «Барби», «Лола», «Дисней», «Микки-Маус», женщины выписывают журналы «Работница», «Крестьянка», «Мир женщины», «Лиза» и другие. Полугодовая подписка на «Аргументы и факты» стоит 88400 рублей, «Народную газету» - 58700 рублей, «Подмосковье» - 49700 рублей, газету «Труд» - 155300 рублей.

Отделом культуры проведено социологическое исследование по изучению досуговых предпочтений подростков, в ходе которого было опрошено методом анкетирования 374 школьника шестых и восьмых классов каждой из школ и гимназии. Оказалось, что 86 процентов из числа опрошенных не знают, чем себя занять в часы досуга, и не удовлетворены своим времяпрепровождением. Вместе с тем среди непосещающих учреждения культуры шестиклассников – 21 процент, а восьмиклассников – 10 процентов. То есть заниматься в кружках дети не прочь, только кружков по их интересам не хватает.

Чья певичка лучше?

В Муриковском центре семейно-бытовой культуры прошел конкурс «Чья певичка лучше?», в котором состязались четыре участницы, показавшие себя хорошими хозяйками, мастерицами и постоянными хранительницами семейного очага.

Мисс Шаховская

В п. Шаховская впервые прошел конкурс «Мисс Шаховская», в котором участвовали шесть девушек. Лучшими были представительницы гимназии и Шаховской школы № 1, которые набрали одинаковое количество баллов. Они и поделили между собой первое место и Приз зрительских симпатий.

На Привокзальной площади поселка три часа продолжался праздник «Играй, гармонь!», который снимался для телевизионной передачи братьев Заволокных. Выступил и их знаменитый семейный ансамбль «Частушка». Лучшие номера этого концерта, в котором выступило немало сельских гармонистов, демонстрировались по каналу ОРТ.

Жительница села Середя А.М. Рекрут стала участницей телеигры «Поле чудес». Первой шаховчанкой, поигравшей в телестудии несколько месяцев назад, стала жительница Раменья О.Копылова. Антонина Максимовна дошла до финала и доставила зрителям несколько веселых минут, обрядив Л. Якубовича в привезенный костюм-загадку. Она также передала в музей «Поля чудес» портрет ведущего, вышитый собственными руками. А.М. Рекрут выиграла сектор «Приз». На торгах папа землячка отказалась от пяти миллионов рублей. На память ей достался инкрустированный чайник. А.М. Рекрут успела передать также привет своим землякам.

500 лет селу

20 июля с. Середя справило свое пятидесятилетие. Праздник открыли спортивные состязания и футбольная встреча районных команд и ярмарка у торгового центра. Состоялись выступления коллективов художественной самодеятельности, как местных, так и районных, а также из других районов Подмосковья. Затем до поздней ночи были народные гулянья. Особенно запомнился участникам праздника роскошный фейерверк, устроенный работниками районного отдела культуры.

Три года при Дорском СДК существует детский фольклорный ансамбль «Зоренька» (руководитель Л.С. Китаева). Занимаются в нем дети от 8 до 14 лет. Этот коллектив неоднократно становился победителем и дипломантом различных конкурсов, смотров и фестивалей. Дорские певички были участницами телепередачи «Играй, гармонь!» братьев Заволокных.

Москва-Афины

6 ноября с Красной площади столицы стартовал традиционный марафон по маршруту Москва-Афины. Его участником стал наш земляк известный спортсмен учитель физкультуры Шаховской средней школы № 1, член Международной ассоциации бегунов В.Г. Спивак. В 1993 году он уже был участником сверхмарафона Москва – Париж. Валерий Григорьевич прошел все необходимые врачебные комиссии, упорно тренировался дважды в день, пробегая не менее 20 км. На старт вышли 19 российских спортсменов, которым предстоит пробежать четыре с половиной тысячи километров.

БТР у околицы

У поста ГАИ по трассе Москва-Рига, что у въезда в Шаховскую, для подкрепления одно время (после нападения боевиков на больницу в Кизляре) дежурил БТР.

За август 1996 года на территории района зарегистрировано 29 преступлений, в том числе 14 краж, два грабежа, один разбой, два случая причинения тяжких телесных повреждений, 1 изнасилование, одно злоупотребление служебным положением, одно дорожно-транспортное происшествие со смертельным исходом, один угон автотранспорта.

Ограблен магазин ООО «Надежда» в д. Дор, похищены продукты питания. Ограблен магазин в д. Борисовка. Воры вынесли спиртное и продукты питания. Женские сумки похищены из детсадов «Родничок» и «Теремок».

Телята похищались из АО «Рамешье» и крестьянского хозяйства «Аксаково». Преступник пытался отобрать выручку у продавца магазина «Омега» и был задержан сотрудниками ОВД. Грабители угнали машину «Жигули», избив ее водителя и вытащив его из салона. В дежурную часть ОВД поступило 247 заявлений граждан о различных нарушениях. 42 человека задержаны за мелкое хулиганство. В центр деттоксикации доставлено 175 человек.

В Чехю на службу

Ежегодно 150-170 ребят из Шаховского района призываются и достойно несут службу в армии. 16 человек достойно несли службу в Чехии, двое из которых за проявленное мужество в боях с террористами были награждены медалью «За отвагу». Александр Боев за бой в Югославии награжден медалью ООН «На службе мира».

Около миллиона личинок судака переселены из Куршского залива Балтийского моря в Верхнерузское водохранилище. Зарыбление водохранилища ведется по инициативе Московского областного общества охотников и рыболовов. Всего за три года уже выпущено пять миллионов личинок судака.



Заслуженный работник коммунального хозяйства РФ Владимир Васильевич Масалов награжден медалью “За преобразование Нечерноземья”. Внес большой вклад в благоустройство поселка Шаховская и сельских населенных пунктов, газификацию района. Благодаря его неутомимой энергии в села сельчан приплы природный газ, паровое отопление, горячая и холодная вода. Высаживались цветы, кустарники и деревья, проводились регулярные смотры по благоустройству.



Николай Федорович Соловьев долгое время руководил районным объединением “Сельхозтехника”, внес большой вклад в механизацию животноводческих ферм, своевременный ремонт сельскохозяйственной техники.



Антонина Ивановна Тимофеева руководила сельскохозяйственной отраслью района в самое кризисное время рыночных преобразований. Ее настойчивость, вера в лучшее будущее села помогли выживать фермерам и сельхозпредприятиям.

Василий Иванович Бака руководил Шаховским районом с марта 1996 года по март 2012 года, не раз переизбираясь на этот пост. Кавалер орденов Дружбы и Почета. Стремился приостановить развал сельскохозяйственной отрасли. Много сил отдал газификации села, сохранению соцфермы, развитию экономики и уменьшению дотационной зависимости района.



Николай Никитович Лазута - ветеран агропромышленного комплекса. Многие годы возглавлял Шаховской молочный завод, заботился о его модернизации, повышении качества и экологичности выпускаемой продукции. Возглавлял поселковый Совет народных депутатов. Не раз избирался депутатом районного Совета депутатов. Один из руководителей совета ветеранов войны, труда и правоохранительных органов.



Глава 14

В двадцать первом веке

В 2003 году средняя заработная плата по району составила 4078 рублей на одного работника (минимальный размер оплаты труда с 1 октября 2003 года составлял 600 рублей) и выросла по сравнению с 2002 годом на 32 процента, к уровню 2001 года – в 1,75 раза, к 2000 году – в 2,9 раза. Заработная плата по району значительно ниже среднеобластной по Московской области, составляющей 7250 рублей).

Сохраняют стабильность в работе ОАО «Шаховской леспромхоз», мясокомбинат МП «Восход», ПК «Раймолоко», предприятие по производству мебели ООО «Орта», а также предприятие без образования юридического лица Гридиева Валерия Васильевича. Около 20 млн. долларов инвестиций с начала строительства было израсходовано на возведение производственного комплекса ООО «В.А.В.С.». В ноябре 2002 года введена первая линия по выпуску высококачественных колб для ламп общего назначения, мощность которой составляет 360 млн. колб в год.

Доярки из «Родника»

В 2003 году валовое производство молока составило 16323 т, что на 1198 тонн выше уровня 2002 года. Надой на фуражную корову составил 3674 кг, что превышает уровень 2002 года на 529 кг. Крестьянское хозяйство «Родник» (руководитель Кудряшова Татьяна Николаевна) превысило 5-тысячный рубеж в надоях молока – две доярки этого хозяйства надояли по 5008 кг. В прошедшем году в четырех хозяйствах района получен надой свыше 4-х тысяч кг молока. Агрофирма «Нива» - 4530 кг, ТНВ «ООО «Группа Август» и К» - 4473 кг, ТНВ «ООО «Середнское» и К» - 4222 кг, СПК «Рамежье» - 4086 кг.

Валовое производство молока по сравнению с 2000 годом возросло на 44% (2000 г. – 11374 тонны, 2003 г. – 16323 тонны), более, чем в 1,5 раза увеличилась продуктивность дойного стада с 2257 кг в 2002 году до 3674 кг в 2003 году. Ввод первотелок в основное стадо составил 28,3%, два хозяйства района - СПК «Колхоз им. Мичуринца» и ТНВ «ООО «Середнское» и К», изыскали возможность приобрести 77 телок и телок.

22 центнера с гектара

Наибольшую урожайность зерновых получили в ТНВ «ООО «Середнское» и К», здесь урожайность озимых составила 22 ц с 1 га, яровые зерновые дали по 19 ц. Это хозяйство вот уже на протяжении трех лет выращивает яровую пшеницу. Даже в тяжелый 2003 год получен урожай по 20 ц с 1 га. В колхозе им. Мичуринца урожайность зерновых и зернобобовых составила 22,6 ц/га, в агрофирме «Нива» - 20,2 ц/га. Несмотря на то, что в 2003

году валовой сбор зерна получен почти вполниту меньше 2002 года, хозяйства в полном объеме засыпали семена яровых зерновых в количестве 1069 т, более 2500 т зернофуража. Заготовлено по 24 ц кормовых единиц на 1 фуражную голову, тем самым обеспечена спокойная зимовка скота и значительная прибавка в падоях.

За 2000-2003 годы введены 8 газопроводов протяженностью 18,5 км, в том числе 14,2 км «Шаховская-Муриково», что позволило значительно улучшить теплоснабжение д. Муриково.

Шаховской электроламповый

Дорожникам района отремонтировано и реконструировано за 4 года 209 км автодорог общего пользования с твердым покрытием. Сданы в эксплуатацию первый пусковой комплекс электролампового завода общей площадью 26320 кв. метров, завод по производству теплоизоляционных материалов КСВ «Восток», ООО «Элит Табак Групп» (все предприятия впоследствии закрыты).

В 2003 году в рамках подготовки коммунального хозяйства к зимнему отопительному сезону были отремонтированы 7 котлов в котельных Степашково, Ивашково, Серeda, Дор, Дубрашновка. Кроме того, в котельных была проведена инвентаризация оборудования: смонтированы установки химводоподготовки, заменены сетевые насосы на менее энергоемкие, что позволяет экономить энергоресурсы. Проведена ревизия 59 км теплосетей, заменено 4,5 км ветхих тепловых сетей. На объектах водоснабжения заменено 4,9 км водопроводных сетей, в с. Серeda построена резервная скважина, отремонтированы системы водоснабжения в деревнях Орешки, Житовино, Большое Сытьково, большой объем ремонтных работ выполнен на резервном водозаборе с. Ивашково. Началось внедрение приборов учета потребления воды.

В отдельный вид деятельности МПКХ выделилось дорожное хозяйство. На обслуживании у МПКХ «Шаховская» находится 1289,9 тыс. кв. метров дорог и 84,1 тыс. кв. метров тротуаров. МПКХ «Шаховская» имеет свою теплицу для выращивания рассады цветов, поэтому только в 2003 году было высажено 60,0 тыс. штук, изготовлено и оформлено 36 деревянных вазонов, 25 металлических вазонов для цветов. Ежегодно в районе высаживается 5 тысяч декоративных деревьев и 4 тысячи кустарников.

В 2002 и 2003 годах район занимает первое место среди муниципальных образований северо-западного региона Московской области, как самый чистый и благоустроенный поселок.

194 торговых точки

На территории района торговую деятельность осуществляют 153 индивидуальных предпринимателя и 20 юридических лиц в сфере торговли, общественного питания и оказания услуг населению занято более 900 человек. Количество торговых точек в районе составляет 194, из них более 40% на селе. За последние четыре года товарооборот увеличился в 1,9 раза.

Средняя заработная плата педагогических работников в районе составила 3858 рублей, что значительно выше, чем в целом по России (минимальный размер оплаты труда с 1 октября 2003 года составляет 600 рублей). Образовательное пространство Шаховского района насчитывает 38 образовательных учреждений, в которых обучается более 3700 учащихся и более 830 воспитанников-дошколят. В районе работает свыше 500 педагогических работников, более половины из них присвоена высшая или первая квалификационная категория.

14 медалистов

14 учащихся школ закончили 2003 учебный год с серебряной медалью «За особые успехи в учении». Выпускники школ района успешно выдерживают конкурс в престижные высшие и средние специальные учебные заведения. Только в 2003 году абитуриенты из Шаховского района поступили в МФТИ, экономический и юридический факультеты Тимирязевской академии. Увеличивается число студентов из сельских школ района, таких как Серединская, Муриковская, Бухоловская, Раменская. Впервые в 2003 году учащиеся Шаховской общеобразовательной гимназии, школы № 1, Ивановской, Дубраиновской, Белокопской школ и Дома детского творчества приняли участие в международном форуме «Одаренные дети».

Более 600 учащихся школ приняли участие в районных олимпиадах школьников.

С 2002 года началась компьютеризация всех школ района с установкой оборудования для выхода в Интернет, значительно активизировалась работа по пополнению библиотечных фондов (район получил книг на сумму 308,3 тыс. рублей), Дорская школа получила трактор с прицепной техникой (345 тыс. рублей), в Раменскую и Дорскую школы поступили автобусы, школы получили спортивный инвентарь на сумму 1,72 млн. рублей (2001 год – 1,5 млн. рублей, 2003 – 224 тыс. рублей).

Клубы для подростков

В 2003 году на селе по месту жительства было открыто 10 подростково-молодежных клубов, на эти цели было израсходовано 3,5 млн. рублей. В секциях и объединениях по интересам этих клубов сегодня занимается около 460 подростков.

Укомплектованность врачами - на уровне 85 процентов, средним медицинским персоналом - на 95 процентов. В коллективе центральной районной больницы 526 сотрудников, из них 52 - врачи и 218 - средний медицинский персонал. 31 врач и 107 работников среднего медицинского персонала имеют высшую и первую профессиональную категорию. Медицинская помощь оказывается по 68 видам медицинской деятельности.

Льготами воспользовались через отдел социальной защиты населения 7936 человек. Выплаты составили 11,2 млн. рублей, в том числе из федерального бюджета - 5 млн. рублей, из областного и местного бюджета - по 3,6 млн. рублей.

В 2003 году при отделе социальной защиты населения создан центр «Семья» с отделением дневного пребывания на 16 детей, где дети получают усиленное питание, с ними проводят различные занятия.

С полной нагрузкой работал Ивашковский детский приют, в который за год принято 69 детей.

911 безработных

В течение 2003 года были признаны безработными 911 обратившихся граждан (2002 год - 995). Количество безработных на 01.01.2004 года - 609 человек, из них 239 человек - молодежь 16-29 лет; большое число безработных составляют женщины - 439 человек (на 01.01.2003 года - 624 безработных). Уровень регистрируемой безработицы на конец года составил 4,8 процента, что практически соответствует уровню прошлого года - 4,9процента и почти в пять раз выше, чем в среднем по Московской области.

Криминогенная обстановка в районе остается достаточно сложной - удерживается тенденция увеличения преступности с 377 в 2002 году до 405 преступлений в 2003 году (+ 7,4%), однако сократилось число тяжких и особо тяжких преступлений с 211 в 2002 до 131 в 2003, на 37,9%.

На службу ратную

22 января 2004 года, уже второй год подряд, военкомату района вручен переходящий приз за первое место среди военных комиссариатов муниципальных образований Московской области по организации подготовки и проведению призыва граждан на военную службу в 2003 году. Много внимания уделяется работе по развитию технических видов спорта среди призывной молодежи. Призывники нашего района, выступая на районных спартакиадах, областных летней и зимней спартакиадах среди сверстников Подмосковья, показывают неплохую физическую и техническую подготовку.

Поголовье коров продолжало снижаться и составляло на конец 2003 года 4327 голов или 26,1 процента от уровня 1989 года.

Из созданных в различные годы крестьянских (фермерских) хозяйств в районе числится на 1 ноября 2004 года 96 хозяйств, а на практике функционировало 9-10. Фермерские хозяйства не стали достойными сельхозтоваропроизводителями, так как не получили обещанной государством поддержки в период своего становления.

860 человек

В 2005 году на предприятиях агропромышленного комплекса трудилось 860 человек. Средний уровень месячной заработной платы составил 4548 рублей и вырос по сравнению с предыдущим годом на 24 процента. При этом средний уровень месячной зарплаты в СПК «Рамешье» составил 5593 рубля, в СПК «Муриково» 1938 рублей. (С 1 января 2005 года минимальный размер оплаты труда составлял 720 рублей, с 1 сентября 2005 года - 800 рублей).

15 ноября 2005 года зарегистрирована компания ООО «К/Х Сулгоркина В.Н.» Генеральный директор организации - Сулгоркин Владимир Николаевич. Компания известна в районе и как «Питомник Саватеевых» находится около деревни Спасс-Вилки. Основным видом деятельности является декоративное садоводство и производство продукции питомников. Организация также осуществляет деятельность по таким направлениям как «Выращивание сеянцев, деревьев и кустарников», «Выращивание прочей продукции питомников». На 40 гектарах земли здесь выращивают деревья и кустарники с использованием современных технологий.

Посевы зерновых – 3432 гектара

В сельскохозяйственном обороте района числится свыше 45 тысяч гектаров сельхозугодий, из которых 40 тысяч гектаров составляла пашня. Посевные площади зерновых культур в 2005 году занимали 3432 гектара, силосные и однолетние - 1191 гектар, картофель - 21 гектар. Остальные площади частично использовались для выпаса скота и заготовки кормов. В финансовом плане производство зерна в 2005 году стало нерентабельным из-за непомерных цен на горюче-смазочные материалы, а в момент уборочной страды и без того дорогое топливо подорожало еще на 24 процента. При себестоимости зерна в 334 рубля за центнер закупочная цена составила всего 280 рублей. Лишь двум хозяйствам: «ООО «Середнское и К» и ТНВ «ООО «Группа Август» и компания» удалось добиться рентабельности в производстве зерна.

В животноводстве за 2005 год валовое производство молока в целом составило 16689 тонн, что стало на 240 тонн больше соответствующего периода прошлого года. Продуктивность дойного стада в целом по району возросла на 230 килограммов и составила 4017 килограммов на фуражную корову. Размер прибыли от реализации молока составил свыше 14,2 миллиона рублей.

Реформа местной власти

Важным политическим событием 2005 года явилось начало реализации Федерального Закона «Об общих принципах организации местного самоуправления в Российской Федерации». Прошедшие выборы глав поселений и депутатов представительного органа власти новых муниципальных образований стали экзаменом гражданской зрелости шаховчан, который они с честью выдержали, обеспечив тем самым стабильность жизни района, необходимую для решения экономических задач.

Бюджетная обеспеченность на 1 жителя района достигла 16262 рублей. Это самый высокий показатель в области.

Введен в эксплуатацию газопровод Рамешье-Иванково, газифицировано 11 многоквартирных домов с. Иванково, переведена на работу на газовом топливе котельная этого села. Принят в эксплуатацию газопровод Мурково – Серeda – Филенино протяженностью 24 км.

Продолжается рост жилищного строительства в районе. Впервые за многие годы удалось построить два многоквартирных жилых дома.

Стабильные показатели по производству цельномолочной продукции в течение прошлого года показывал ООО «Раймолоко», где производство продукции увеличилось более чем на один миллион рублей. Продолжился рост объемов в деревообрабатывающей и лесозаготовительной отрасли, чему в немалой степени способствовали показатели одного из лучших предприятий района ОАО «Шаховской леспромхоз», где рост выпуска товарной продукции составил 105 процентов.

Значительный вклад в экономику района вносят предприятия малого бизнеса, на долю которых приходится около 13 процентов налоговых поступлений. В этой сфере трудится около 1600 человек. По объему выпуска промышленной продукции наш район за 2005 год поднялся с 59 на 52 место в Московской области.

13 процентов от бывшей главной отрасли

По вкладу в бюджет сельскому хозяйству принадлежит третье место или 13 процентов. 2005 год был трудным для сельского хозяйства. Несмотря на непростые погодные условия, труженикам села удалось собрать более

5000 тонн зерна. Урожайность зерновых составила 18,4 центнера с гектара.

Наибольший урожай зерновых 21,3 центнера с гектара получен в ТНВ «ООО «Середнское» и К».

Валовое производство молока составило 16301 тонну, что на 224 тонны больше уровня 2004 года. Надой на фуражную корову достиг по району более 4000 кг. Самых высоких надоев добились крестьянское хозяйство «Родник» – 6532 кг на фуражную корову, ООО «Рамежье» – 5382 кг.

В условиях дефицита денежных средств, опираясь лишь на бюджетные ссуды, которых в прошлом году было предоставлено на сумму 2,0 млн. рублей под гарантию администрации района, сельскохозяйственные предприятия провели работы по реконструкции двух ферм (ООО «Рамежье» и крестьянское хозяйство «Ново-Александровское»), выполнили работы по модернизации доильного оборудования, приобрели 7 единиц сельскохозяйственной техники на сумму 1,4 млн. рублей.

День поля и конкурсе мастеров

В районе прошли День поля на базе фермерского хозяйства «Атлант», конкурс мастеров машинного доения, телятниц, мастеров по воспроизводству стада. Прибыль сельскохозяйственных предприятий на конец года составила 3,8 млн. рублей.

В 2004 году началась реализация программы строительства в сельских населенных пунктах станции очистки питьевой воды. Первая такая станция пущена в эксплуатацию весной 2005 года в с. Белая Колпь. Более 800 жителей этого села получили в свои дома воду, отвечающую самым высоким стандартам качества. В 2005 году строительство такой станции началось в д. Муриково, подготовлена проектно-сметная документация и для строительства станции очистки воды в с. Рамежье.

На территории района расположены 220 объектов стационарной торговли, 19 предприятий общественного питания на 520 мест, 2 рынка, 11 объектов нестационарной торговли и 11 автомагазинов. По темпам роста товарооборота район занимает 46 место, по платным услугам – 29 место в области.

За 2005 автобусный парк Шаховского ПАТП пополнился 8 автобусами ЛИАЗ городского исполнения и стал насчитывать 31 единицу подвижного состава. Пассажирооборот за 2005 год составил 4,3 млн. пассажиро-километров. В районе действуют 14 пригородных и 5 междугородных маршрутов. С 1 января 2006 года впервые в истории района открыт городской маршрут, который пользуется большим спросом у жителей поселка.

В 2006 году в школах района обучается 2577 учащихся, в дошкольных учреждениях воспитывается 908 детей. Охват дошкольным образованием в районе составляет 77 процентов, что значительно выше среднего показателя по России.

На пришкольных участках

Возрождаются пришкольные учебно-опытные и производственные участки, лучшими из которых являются участки Дорской, Белоколпской, Раменской школ. В пяти сельских школах проводится профессиональная ориентация учащихся, по окончании школы выпускники получают удостоверения тракториста-машиниста.

В молодежном центре и девяти сельских подростково-молодежных клубах занимаются более 1600 человек.

Средняя заработная плата по району составила 6780 рублей и выросла по сравнению с 2004 годом на 26 процентов.

50 процентов льготников

В 2005 году 12438 человек или 50 процентов населения воспользовались льготами по линии управления социальной защиты населения на общую сумму около 18 млн. руб, что на 25 процентов выше уровня 2004 года. Бесперебойно работали в 2005 году и социальные учреждения: Ивашковский социальный приют для детей и подростков, отметивший в ушедшем году свое 10-летие, центр «Семья» и отделение социальной помощи на дому.

На учете в центре «Семья» состоит более 250 семей группы социального риска. За 2005 год за помощью в центр обратилось 1127 граждан.

В 2005 году было 919 безработных граждан, по сравнению с прошлым годом этот показатель уменьшился на 6 процентов. Общая сумма выплаченных пособий составила 4,7 млн. рублей.

2007 год

Всего в реестре хозяйствующих субъектов АПК района зарегистрировано 91 крестьянское (фермерское) хозяйство (из них реально работающих около 15 хозяйств) и более 20 сельхозпредприятий, из которых только 8 осуществляют реальную производственно - хозяйственную деятельность.

Семь предприятий за 2005-2007 гг. свернули производственную деятельность, в одном предприятии значительно сокращены масштабы деятельности.

В перечень крупных сельскохозяйственных организаций на территории муниципального района входят ООО «Рус Молоко» (его отделения «Заря» и «Рамешье») и ТНВ ООО «Серединское и компания».

Среднесписочная численность работников по крупным и средним организациям, осуществляющим сельскохозяйственную деятельность на территории муниципального района за 2007 год – 562 человека.

Меньше двух минимумов

Среднемесячная начисленная заработная плата работников крупных и средних организаций, осуществляющих сельскохозяйственную деятельность на территории муниципального района, за 2007 год составила 7870 рублей, при величине прожиточного минимума для трудоспособного населения в Московской области за 1 квартал 2007 года в размере 4442 рубля

За 2007 год в Шаховском районе было произведено мяса 824 тонны, что на 8,6 процента выше 2006 года, молока 15408,2 тонны, что составляет 96,8 процента от объемов 2006 года.

В 2007 году в районе падой на фуражную корову составил 4631 кг. Лидером в отрасли является крестьянское хозяйство «Родник», где падох составляют почти 7500 кг. Валовое производство молока по району, учитывая хозяйства всех форм собственности, составило свыше 38 тысяч тонн, превысив объемы предусмотренные соглашением заключенным между Министерством сельского хозяйства и продовольствия Московской области и Шаховским муниципальным районом на 29 тонн.

В 2007 году зерновые были размещены на площади 2500 гектаров. Из-за недостатка суммы положительных температур замедлился рост растений, а следовательно сдвинулись сроки созревания и уборки хлебов. Хозяйства засыпали 4000 тонн зерна в амбарном весе при урожайности более 17 центнеров с гектара.

Козы из “Атланта”

В крестьянском хозяйстве «Атлант» стоят два новых современных животноводческих помещения, в одном из которых находится 200 высокопродуктивных молочных коз, а в другом будет смонтирована установка для машинного доения, которая сможет ежедневно обслуживать до 600 молочных коз. Два новых помещения для содержания 400 коз и плеяфа молодняка планируется возвести в 2008 – 2009 годах.

«Атлант» работает по договору о научно-техническом сотрудничестве с Институтом биологии гена РАН в рамках Программы Союзного государства Россия-Белоруссия, по которой ведется получение трансгенных коз, продуцирующих с молоком белок женского молока лактоферрина. Функция этого

белка состоит в защите новорожденного ребенка от кишечных инфекций до становления у него собственного механизма иммунологической защиты. Использование козьего молока, содержащего лактоферрин человека, в кормлении детей-искусственников поможет снизить у них в 10 раз смертность от гастроэнтеритов. Из субстрата лактоферрина, выделяемого из молока трансгенных коз, можно будет приготовить различные противомикробные и противовирусные лекарственные препараты, не имеющие противопоказаний и еще более эффективные, чем антибиотики.

2009 год

В разгар мирового финансового кризиса на ферме в подмосковном Гольцове в крестьянском хозяйстве «Атлант» на свет появляются козлята, в ДНК которых встроен ген человеческого белка – лактоферрина. Здесь круглые сутки дежурят ученые: каждый шаг новорожденного записывают в особый журнал. Вывести модифицированных коз специалисты пытались целых пять лет. К эксперименту подключились ведущие российские и белорусские генетики. Цель проекта под кодовым названием «Рогатый биореактор» – получить от парнокопытных молоко, которое подходит для детского питания. Белок лактоферрина с первых дней жизни поддерживает иммунитет ребенка. У грудничков, которых кормят смесью, такой защиты от болезней нет. Именно с этим врачи связывают печальную статистику – каждый год в мире от желудочно-кишечных инфекций погибает полтора миллиона детей. Фермер Юрий Привезенцев доверил ученым 90 коз из своего хозяйства. На основе целебного молока, полученного в Подмосковье, планируется выпускать детское питание, косметику и высокоэффективные лекарственные препараты не только для малышей, но и для взрослых. По словам врачей, лактоферрин обладает уникальным свойством останавливать рост раковых опухолей.

2010 год

Сельское хозяйство района представлено 17 предприятиями, из которых 3 относятся к крупным и средним – (ООО «РусМолоко», ООО «Милтеп-АГРО», ТНВ «Середнское и К». Валовая продукция сельского хозяйства в 2010 г. составила 206,3 млн. руб. или 97,5 процента (в сопоставимых ценах) к 2009 году. Валовое производство молока в целом по району составило 11930 тп. или 88,3 процента к 2008 году, зерна 773,4 тп. или 72,4 процента соответственно.

Крестьянское (фермерское) хозяйство «Атлант» образовано в 1993 году на землях бывшего Опытного поля, принадлежавшего Московской сельскохозяйственной академии им. К.А. Тимирязева в Шаховском районе Московской области. Земельные угодья хозяйства занимают около 50 гектаров. Основные виды деятельности предприятия: культивирование и

выращивание элитных сортов овощей (капуста белокочанная, цветная, брокколи, дайкон, морковь, свёкла кормовая и столовая, укроп, петрушка) и картофеля. Новое перспективное направление: - молочное козоводство: производство и продажа козьего молока, и молодняка коз. Молочное стадо создано из племенного ядра высокоудойных коз зааненской породы.

2011 год

Сельское хозяйство района представлено 14 предприятиями, 2 из которых относятся к крупным и средним сельхозорганизациям и 15 действующими крестьянскими (фермерскими) хозяйствами. Кроме того, зарегистрировано 6290 личных подсобных хозяйств граждан. Основное направление деятельности сельскохозяйственных предприятий – молочное животноводство.

На 01.01.2011 г. земли сельскохозяйственного назначения (сельхозугодья) занимают 48,9 тыс. га, из них пашня – 42,6 тыс.га. Всего в реестре хозяйствующих субъектов АПК зарегистрировано 89 крестьянских (фермерских) хозяйств.

В Шаховском муниципальном районе по итогам 2011 года из сельскохозяйственных предприятий, включенных в показатели оценки эффективности деятельности глав муниципальных образований Московской области, два сельскохозяйственных предприятия – ООО «РусМолоко» и ТНВ «ООО «Серединское и К» получили прибыль. Еще одно предприятие - ООО «Милтэл-Агро» - переведено в разряд средних и малых. За предшествующий 2010 год из 3-х предприятий прибыльными было 2, а ТНВ «ООО «Серединское и К» сработало с убытком. Меры, принятые руководством организации в 2011 году, вывели его на прибыльный уровень. Была произведена оптимизация кадровой политики предприятия, ревизия дойного стада, увеличение площадей посевов зерновых.

Незначительные увеличения

В 2011 году наблюдалось незначительное увеличение площадей фактически используемых сельскохозяйственных угодий. Увеличение составило 30 гектаров.

В районе в 2011 году – по сравнению с 2010 годом увеличились площади используемых ими сельскохозяйственных угодий с 15029 га до 15094 га или на 65 га. Это произошло за счет увеличения посевных площадей ТНВ «ООО «Серединское и К». Так же в продолжение предшествующих лет не находят подтверждения в статистической отчетности использования земель – ЗАО «У Левы» 270 га, ООО «Сельскохозяйственная компания «Чернозем» - 1649 га, ОАО Банк «Российский капитал» - 882 га, ТНВ ООО «Группа Август и К» - 1242 га. ООО «Колхоз им. Мичурни» производство

не ведет, земля принадлежит владельцам земельных долей и также не используется. В 2011 году по сравнению с 2010 годом увеличились площади фактически используемых угодий в крестьянско-фермерских хозяйствах и у индивидуальных предпринимателей с 2643 га до 2818 га.

Площадь фактически используемых сельскохозяйственных угодий населением в 2011 году несколько снизилась за счет изменения вида использования – часть земель была переведена под жилищное строительство.

По этой же причине (изменение вида использования земель) произошло уменьшение площадей сельскохозяйственных угодий в сельхозпредприятиях, уменьшилась общая и обрабатываемая площадь пашни.

Уменьшение использования угодий у граждан, включая крестьянско-фермерские хозяйства индивидуальных предпринимателей, произошло также за счет изменения вида использования земель и закрытия не действующих крестьянско-фермерских хозяйств.

При поддержке государства

Существенное влияние на размер использования земель оказывает то, что значительные площади земель сельскохозяйственной деятельности крестьянско-фермерские хозяйства введены в оборот за счет предоставления финансовой поддержки (субсидии) из бюджета Московской области на проведение мероприятий (агробиологическое обследование почвы, приобретение средств химизации, государственное регистрация права). В районе переведены в вид использования – под дачное, промышленное или другое строительство, а соответственно не используются, как земли сельскохозяйственного назначения, а по земельному балансу учитываются, как земли сельскохозяйственного назначения.

Средняя зарплата по крупным и средним предприятиям за 2011 год составила 20150,9 рублей, по полному кругу организаций (с учетом малого бизнеса) - 19122,9 руб. в сельском хозяйстве – 16089,30 руб.

Площадь фактически используемых сельскохозяйственных угодий - 32,4 тыс га, что составляет 65,6 процента от общей площади земель.

На холодном содержании

В ООО «Милтан-АГРО» второй год практикуют метод холодного содержания телят. По мнению специалистов, технология выращивания новорожденных телят в индивидуальных домках, которая в прошлые годы уже применялась в нашем районе, имеет ряд преимуществ.

Через шесть часов после рождения теленка помещают в специальные

постройки-клетки на открытом воздухе. Как показывает практика, телята чувствуют себя хорошо. Падеж и болезни сведены до минимума. Даже в суровые морозы метод содержания телят оставался прежним. Малыши благополучно перенесли холода, полученная закалка помогает им хорошо расти и развиваться.

Сельское хозяйство в 2012 году

Реально работающих хозяйств 20, в том числе 8 сельхозпредприятий и 12 крестьянско-фермерских хозяйств и индивидуальных предпринимателей. Действует молочный завод. Численность работников, занятых в сфере АПК района, составляет около 400 человек. Основной отраслью производства является молочное животноводство. Валовое производство молока составило 10595 тонн, валовое производство мяса - 399 тонн.

В 2012 году в общественном секторе посевные площади составили 17654 га, в том числе зерновые и зернобобовые культуры – 1120 га, что на 12 процентов больше прошлого года, картофель – 29,4 га, овощи – 4,2 га.

Общее поголовье крупного рогатого скота в районе - 5500 голов. Поголовье дойного стада - 2800 голов. Допущено снижение поголовья в ТНВ «ООО «Середнское» и К». На низком уровне в ряде хозяйств находится работа по воспроизводству стада.

В 2011 году два крестьянских хозяйства получили грант на развитие в сумме 6 млн. руб. Частные инвестиции в сельскохозяйственную отрасль, которые достигли 60 млн. рублей, были направлены на обновление основного стада, приобретение сельскохозяйственной и оборудования.

4 марта 2012 года главой Шаховского муниципального района избран З.А. Гаджиев, который ранее возглавлял городское поселение Шаховская.

Основной целью хозяйства М.В. Гриднева - является создание экофермы. Планируется возведение «города мастеров» для сохранения исконных производств и ремесел, ознакомления туристов с крестьянским бытом, народными промыслами и процессом переработки сельхозпродукции. В дальнейшем на экоферме будут развиваться такие направления, как бизнес-туризм, событийный и корпоративный туризм, туризм, связанный с обучением, гастрономический туризм.

Долгосрочная программа

Утверждена долгосрочная целевая программа Московской области «Развитие сельского хозяйства и регулирования рынков сельскохозяйственной продукции, сырья и продовольствия на 2013-2020 годы». В ней предусмотрена весомая поддержка сельхозтоваропроизводителей за счет

федерального и регионального бюджетов. Возобновил работу Шаховской мясокомбинат (ООО «МПЗ Новорижский»), ведутся работы по пуску молокозавода в с. Серeda, намечается модернизация на Шаховском молочном заводе. В районе остро стоит проблема неосвоенных сельскохозяйственных земель.

Всего земель на территории Шаховского района 121115 га, из них земель сельскохозяйственного назначения числится 60557 га, в том числе пашни - 44154 га, сенокосов - 2771 га, пастбищ - 4276 га.

Переведено в 2012 году в земли населенных пунктов по постановлениям правительства Московской области 81 га земли. По плану 2013 года зерновые предстоит убрать с площади 1305 га. поголовье дойного стада на 01.07.13 года сократилось с начала года на 202 головы и составляет 2547 коров. На 26.08.2013 года в ТНВ «ООО «Середнское» и К» было 348 коров, в ООО «РусМолоко» отд. Раменье 1487 коров, в ООО «Милтэп-Агро» 359 коров, в к\х «Ново-Александровское» 206 коров, в к\х Кудряшовой Т.Н. 92 коровы. Итого по учитываемым в сводках хозяйствам 2492 коровы.

Неиспользуемая земля

В 2012 году в рамках муниципального земельного контроля, проведенного органами муниципального земельного контроля поселений дополнительно выявлено 3736 га неиспользуемых земель сельскохозяйственного назначения. Всего на момент проверок было не использовано по назначению 19553 га сельскохозяйственных угодий. Органами государственного земельного контроля проведено 11 проверок использования земель сельскохозяйственного назначения. Выявлено 10 нарушений, выдано 10 предписаний, на виновных наложены штрафы в судебном порядке. Изъятие неиспользуемых земель не осуществлялось.

Шаховской питомник растений как самостоятельная организационная структура был учрежден в 2007 году ОАО «Шаховская семеноводческая станция», которая заслужила свой авторитет многолетним и честным сотрудничеством с населением Шаховского и близлежащих районов. Целью питомника является мелкооптовая реализация качественного посадочного материала. Здесь работают как с отечественным, так и с зарубежным посадочным материалом. В апреле 2012 года ассортимент значительно расширился. Многие сорта растений были завезены из Польши. Весь материал уже адаптирован для наших климатических условий и имеет закрытую корневую систему, то есть сажать такие растения можно в течение всего вегетационного периода. Кроме посадочного материала можно приобрести удобрения, как жидкие, так и твердые, грунт для разных видов растений. Предлагается большой ассортимент газонных и многолетних трав.

Глава 15

Земля как главный капитал

6 февраля 2013 года временно исполняющий обязанности губернатора Московской области Андрей Юрьевич Воробьев посетил Шаховской район, многие десятилетия специализирующийся на сельскохозяйственном производстве.

Знакомство главы Подмосковья с районом началось с экскурсии на экоферму «Коповалово», которая представляет собой уникальный и успешный сельскохозяйственный, туристический и образовательный проект. В него входят животноводческая ферма, пасека, овощные теплицы и мини-отель для туристов. Ежемесячный оборот хозяйства – полтора миллиона рублей, рентабельность – 60 процентов.

В конференц-зале экофермы 06.02.2013 руководитель Подмосковья А.Ю. Воробьев провел «круглый стол» с участием и.о. министра сельского хозяйства и продовольствия Московской области Татьяны Тихоновой, других членов правительства Московской области, а также руководителей нескольких муниципальных районов и глав сельских поселений Шаховского района. Были здесь и предприниматели, занимающиеся сельским хозяйством.

По словам главы области А.Ю. Воробьева, сегодня больше половины земель, как в Шаховском районе, так и во всей Московской области используется не по назначению или вовсе зарастает бурьяном, кустарником и мелколесьем. С другой стороны, на местах ощущается острый дефицит рабочих мест. Развитие таких успешных сельхозпроизводств, как ферма «Коповалово», может решить и ту, и другую проблемы. Кроме того, налоги от действующих производителей могут пополнить бюджет района.

– Сельхозпредприятиям сложно выживать в этой ситуации, – считает руководитель крестьянского хозяйства Татьяна Кудряшова. – При существующих закупочных ценах на молоко в 14 рублей за литр получить прибыль сложно. Отсюда и зарплата на предприятии невысока – 15–20 тысяч рублей. Многие предпочитают, несмотря на расстояние в 120 километров, ездить на работу в Москву.

По современным технологиям

По мнению Андрея Воробьева, выход из ситуации – в современных технологиях и маркетинговых схемах, которые использует Александр Коповалов. Сам владелец экофермы заметил, что его отпускная цена на молоко составляет 140 рублей за литр. При этом спрос на дорогую, но

экологически чистую продукцию Подмосковья постоянно растет.

– Мнение о том, что сельское хозяйство в Московской области развивать нерентабельно, – миф, – сказала Татьяна Тихонова. – Есть успешные предприятия в Шаховском, Домодедовском и других районах. Отрасль нужно развивать. Мало кто знает, что мы первые в Центральном федеральном округе по производству молока. Так, самый большой в области домодедовский племязавод «Барыбино» - крупнейший производитель молока в России, имеет рентабельность около 30 процентов.

– Развивать сельское хозяйство крупные землевладельцы не хотят по нескольким причинам. Они ждут, когда к участкам подведут коммуникации, затем строят коттеджи или многоквартирные дома, пытаясь заработать таким образом больше денег. Многие живут далеко от районов, где владеют участками земли, но при этом платят всего 0,3 процента налога, как за сельхозземлю, по кадастровой стоимости, которая ниже рыночной в пять раз. Необходимо пересмотреть кадастровую оценку земли и приблизить ее к рыночной стоимости, - заметил Андрей Воробьев. - Это позволит пополнять муниципальные бюджеты всех районов области.

Неэффективные собственники

После «круглого стола» на ферме «Коновалово» Андрей Воробьев провел встречу с жителями и общественностью в Шаховском Доме культуры.

– В районе очень много собственников земли: из 50 тысяч гектаров земли 46 тысяч - в частной собственности, - заметил Воробьев. - Надо сделать так, чтобы эти земли приносили доход. А он бывает, когда работают земля и сельхозпредприятия. К делу должен быть грамотный подход, который позволит собрать налоги, запустить в оборот землю. А муниципалитеты должны работать как единая команда.

Приоритеты Подмосковья

Участники круглого стола с участием главы Подмосковья высказали немало практических предложений, связанных с повышением эффективности использования земель, о которых шла речь в обращении врио губернатора Московской области А.Ю. Воробьева «Наше Подмосковье. Приоритеты развития».

Глава региона А.Ю. Воробьев отметил, что ветераны сельхозпроизводства, всю жизнь отдавшие повышению плодородия полей, возмущены бесхозяйственным отношением к земле.

В правительство Московской области поступает очень много жалоб, потому что подобная ситуация характерна для большинства муниципальных районов.

В Подмосковье не работает земля, она толком не вовлечена в оборот и правительством с учетом мнения муниципальных властей предложен ряд мер по исправлению положения.

Оживленно прошло обсуждение проблем газификации села.

По поручению главы региона разработан проект программы о развитии газификации Московской области до 2017 года.

- Каждая деревня, каждое поселение должно знать, когда к ним придет газ, на какие суммы финансирования они могут рассчитывать, - сказал вице-губернатора Подмосковья А.Ю. Воробьев.

В ответе за каждое слово

О многих злободневных проблемах еще говорили на «круглом столе» в Шаховском районе с участием главы субъекта федерации А.Ю. Воробьева: об удвоении бюджета Московской области и каждого муниципального района, о штрафах для нерадивых застройщиков и землепользователей, о контроле за своевременной регистрацией имущества, оперативном вывозе мусора и переработке отходов, поиске инвесторов, готовых в Подмосковье размещать высокотехнологичные предприятия и платить здесь налоги. Звучало много предложений по расширению ряда областных программ, на что вице-губернатора А.Ю. Воробьев отметил, что все обещания должны быть реальными для бюджетов и реальными.

- Мы с вами отвечаем за каждое слово. Все и сразу решить не сможем. Проблемы надо решать постепенно и не обещать там, где пока не справится.

Постановлением Правительства Московской области от 29.08.2012 № 1066/32 утверждена долгосрочная целевая программа Московской области «Развитие сельского хозяйства и регулирования рынков сельскохозяйственной продукции, сырья и продовольствия в Московской области на 2013-2020 годы». Предприятиями агропромышленного комплекса Московской области в 2013 году реализуется 11 инвестиционных проектов по строительству, реконструкции и модернизации объектов молочного животноводства, первичной переработке молока, птицеводства, свиноводства, кролиководства, комбикормовой промышленности на общую сумму инвестиционных средств более 2 млрд. рублей.

По мере ввода объектов в эксплуатацию в 2013 году планируется создать не менее 200 новых, высокотехнологичных, высокооплачиваемых рабочих мест. В 2012 году было создано 186 новых рабочих мест.

Практическая помощь

Администрация Шаховского района активно разъясняет и оказывает практическую помощь руководителям сельхозпредприятий в составлении

документации для получения льгот от министерства сельского хозяйства и продовольствия Московской области.

Главы крестьянско-фермерских хозяйств А. Сумин, Р. Мелтоян и А. Басов благодаря поддержке администрации района получили подтверждение и расчеты по перечислению им средств, предусмотренных мерами областной финансовой поддержке сельхозпроизводителя на 2013 год. В стадии завершения находятся документы еще по нескольким хозяйствам.

На территории сельского поселения Середицкое возле деревни Дубрашивка создается новое откормочное хозяйство, в котором планируется выращивание бычков абердин-ангусской породы. 20 животных уже завезены, ожидается прибытие очередной партии бычков мясной породы.

Будет ферма новая

23 мая 2013 года на Затесовскую ферму в крестьянское хозяйство Т.Н. Кудряшовой приехал заместитель председателя правительства Московской области Владимир Николаевич Барсуков. На этой ферме содержится 92 дойные коровы. Надой от каждой буренки в прошлом году составил свыше 7000 килограммов молока. В настоящее время за сутки от каждой коровы затесовские животноводы получают в среднем 20 кг молока.

Татьяна Кудряшова стала победителем областного конкурса «Фермер-2012» в номинации «За достижение высоких показателей в производстве молока». А также прошла конкурсный отбор и получила грант на развитие семейной животноводческой фермы в размере 5,5 миллионов рублей. Полная стоимость объекта составит более 9 миллионов рублей. Недостающие средства в форме кредита главе крестьянского хозяйства предоставил один из банков. Владимир Николаевич осмотрел место, где разместится новый сельскохозяйственный объект, дал несколько практических советов по контролю за качеством строительных работ. Новое здание фермы, рассчитанное на сто голов крупного рогатого скота, расположено неподалеку от старого.

При поддержке области

В.Н. Барсуков встретился с главой Шаховского района З.А. Гаджиевым, с которым обсудил ряд вопросов, касающихся развития сельскохозяйственных предприятий района, ветеринарии. Поддержка, которую селянам в последнее время оказывает правительство области, становится всё оптимистичнее, но все же ряд проблем на местах без поддержки области не решить. В Шаховском муниципальном районе, к примеру, это ввод в эксплуатацию долгостроя - здания районной ветеринарной станции.

На встречу с заместителем председателя правительства В.Н. Барсуковым приехали главы крестьянских хозяйств «Атлант» Ю. С.

Привезенцев и экофермы «Коповалово» А. С. Коповалов. Оба фермера привезли на встречу образцы своей натуральной, экологически чистой продукции, которая имеет высокий знак качества.

Дорого внимание

В.Н. Барсуков встретился с главой Шаховского муниципального района З.А. Гаджиевым, с которым обсудил ряд вопросов, касающихся развития сельскохозяйственных предприятий района, ветеринарии, и др. Поддержка, которую селянам в последнее время оказывает правительство области, становится все ощутимее, но ряд проблем без поддержки области и федерации, к сожалению, не решить. Ряд фермеров намерены участвовать в областных программах по дальнейшему развитию сельхозпроизводства.

В администрации Шаховского муниципального района состоялось расширенное совещание по программе «Формирование туристской инфраструктуры и развитие туризма в Шаховском муниципальном районе на 2013-2015 годы», в котором приняли участие руководители ряда предприятий. С информацией выступила заместитель начальника управления - начальник отдела отраслевых программ Министерства физической культуры, спорта, туризма и работы с молодежью Московской области Л.Н. Полозкова. Она рассказала об объемах и источниках финансирования областной программы, о нормативно-правовых актах, которые ее регулируют, о порядке участия и принятии решения по программе, а также ответила на вопросы. Особенность программы состоит в том, что обеспечивающая инфраструктура (канализация, водоснабжение, теплоснабжение, газификация), которая будет субсидироваться и создаваться за счет средств инвесторов должна быть в дальнейшем передана в собственность муниципального образования. Основным результатом реализации данной программы является создание объектов туристической отрасли, увеличение померного фонда и, как следствие, создание новых рабочих мест, увеличение поступления средств в бюджеты всех уровней.

Развивать сельхостуризм

В Шаховском районе Подмосковья откроется первый в России агротуристический комплекс на базе экофермы «Коповалово». На строительство данного объекта уже реализуется владельцем хозяйства 55 млн. рублей. От этой суммы 20 процентов составит господдержка из областного бюджета. Остальные расходы возьмут на себя инвесторы.

Первых туристов агроцентр сможет принять уже в конце июня. Пока идет реконструкция и расширение существующей экофермы: возводятся новые здания для приема агротуристов, включая мини-гостиницу на 14 номеров, эко-кафе, цех по переработке продукции и приготовления полуфабрикатов, конференц-зал, дом для проживания персонала, банный

комплекс, автостоянки и гараж, подъездные дороги, вертолетная площадка, пожарный декоративный пруд, дом для организации детского досуга. Кроме того, будет расширена сама ферма: плац для лошадей, пасека, цех по переработке молока, помещение для содержания крупного рогатого скота, выгульные площадки. Также будет возведена современная система биочистки сточных вод и увеличена площадь теплицы для выращивания овощей. Предполагается, что посещать комплекс будет ежегодно до 5 тыс. человек. На базе экофермы планируют открыть бизнес-школу агротуризма для обучения начинающих фермеров.

Основа экономики

- Сельское хозяйство должно стать основой экономики удаленных районов Подмосковья, - сказал временно исполняющий обязанности губернатора Московской области Андрей Воробьев.

- Есть добрый десяток районов в Подмосковье, который может смело делать ставку на сельское хозяйство. Спрос в Подмосковье самый высокий в стране – был, есть и будет”, – сказал Воробьев на встрече с журналистами в ходе поездки в Ступинский район 10 июля 2013 года. Глава Подмосковья также подчеркнул, что задача властей региона – предоставить гарантии достойной зарплаты и благополучия молодым семьям, “тогда молодёжь пойдёт на село и будет жить не на 22-м этаже, где сломан насос горячей воды, а в своем коттедже в деревне и воспитывать пятерых детей”. Некоторые области Центрального федерального округа России успешно выполнили эту программу, и многие молодые семьи действительно переехали из городов, добавил глава региона, укрепив надежду селян на возрождение села.



Встреча руководителей сельхозпредприятий с главой Шаховского района З.А. Гаджиевым



Руководитель Подмосковья А.Ю. Воробьев, глава Шаховского района З.А. Гаджиев, ветеран сельскохозяйственной отрасли В.Г. Чернев на экоферме “Коновалово”



Круглый стол с участием главы Подмосковья, главы района, глав городского и сельских поселений. Собравшиеся высказали немало практических предложений, связанных с повышением эффективности использования земель, о которых шла речь в обращении врио губернатора Московской области А.Ю. Воробьева «Наше Подмосковье. Приоритеты развития».



Заместитель председателя правительства Московской области
В. П. Барсуков и глава крестьянского хозяйства Т.П. Кудряшова.



Фермер Ю.С. Привезенцев и его хозяйство «Атлант» сотрудничают с Институтом биологии гена РАН в рамках Программы Союзного государства Россия-Белоруссия, по которой ведется получение целебного козьего молока с лактоферрином.



Постоянный участник сельскохозяйственных ярмарок фермер А.М. Медведев

Оглавление		
Предисловие		3
	Глава 1	
Тысячелетия назад		4
	Глава 2	
Из глубины веков		5
	Глава 3	
От «холощипы» до крестьянской республики		8
	Глава 4	
Промыслы крестьян		10
	Глава 5	
Земская кооперация		13
	Глава 6	
НЭПовская кооперация		22
	Глава 7	
На колхозной стройке		25
	Глава 8	
В военное лихолетье		47
	Глава 9	
Превзойти довоенный уровень		61
	Глава 10	
Шестидесятые годы		65
	Глава 11	
Семидесятые годы		129
	Глава 12	
Восьмидесятые годы		186
	Глава 13	
Девяностые годы: эпоха перемен		268
	Глава 14	
В двадцать первом веке		298
	Глава 15	
Земля как главный капитал		312

Дюдин В.П. Вековые поля Шаховской
 Издается в авторской редакции
 Подписано к печати 21.08.2013
 Печать офсетная. Формат 60x88 1\16
 Гарнитура Петербург
 Тираж Заказ №